



(Pàgines 2 a 11 i editorial)

Cap a la fase 2

► El Ministeri de Sanitat autoritza que Osona, el Ripollès i el Moianès passin a la fase 2 de la desescalada a partir de dilluns

► Es podran reobrir escoles, s'eliminen les franges horàries per fer esport i es recuperen les visites als familiars de les residències geriàtriques

(Pàgines 2 i 3) Eva i Dolors Muñoz, dimecres intercanviant petons amb la seva mare, que viu a la Residència Aura



ALBERT LLIMOS

► Víctimes oblidades: les que tenen símptomes persistents de la Covid-19

► Com han viscut el confinament les persones que estan tractant-se per addiccions

► Des de l'inici de la pandèmia hi ha hagut 360 morts a Osona i 11 al Ripollès

► Entrevista a la gerent de l'ICS a Catalunya Central: "No hi ha hagut un repunt de casos"

► Tots els canvis que implica el pas a la següent fase del desconfinament

Dos mesos sense estar amb la mare

El confinament ha estat especialment dur per a les persones que tenen un familiar en una residència geriàtrica. A més del temor que el virus els pogués

afectar, no han pogut visitar-los des de fa dos mesos i mig. A partir de dilluns, si es passa a la fase 2, estaran permeses les visites a les residències on no hi hagi

positius o estiguin molt ben aïllats, però amb estrictes mesures de seguretat com passar-hi un màxim de trenta minuts o evitar el contacte físic.

(Pàgina 17)

La UVic té un impacte social de deu vegades els ajuts que rep

La UVic-UCC genera 64,2 milions d'euros, deu vegades més que els 6,7 milions que rep, segons el primer estudi de valor social que s'ha fet. És un dels arguments d'un document que demana al govern un tracte econòmic millor per a la UVic-UCC i que s'ha presentat al més alt nivell.

(Pàgina 12)

La regidora de Fem Centelles surt de l'equip de govern després de perdre la tinença d'alcaldia

(Pàgina 14)

Nani Mora, cap de llista d'ERC a Ripoll, deixa l'Ajuntament un any després

(Pàgina 37)



ALBERT LLIMOS

Tanca el restaurant Can Pantano, de Gurb

Després de 40 anys, el restaurant Can Pantano, situat a tocar de la C-17, a Gurb, ha abaixat la persiana. Els seus responsables, però, es mantindran al sector de la restauració i es faran càrrec de les Granges La Catalana, a Vic.

(Pàgina 15)

Manlleu adaptarà la quota de l'escola bressol a la renda familiar

(Pàgines 34 i 35)

La Primera Catalana tindrà quatre equips osonencs després de l'ascens del Vic Riuprimer

El Ministeri de Sanitat va confirmar aquest dijous a la nit que Osona, el Ripollès i el Moianès passaran dilluns a la fase 2 de la desescalada, tal com havia sol·licitat el govern de la Generalitat. Entre els canvis que implica aquest estadi del desconfinament hi ha que, després de dos mesos i mig i seguint estrictes mesures de seguretat, les famílies podran tornar a visitar persones que viuen en residències per a la tercera edat.

Un pas més de la desescalada

Sanitat accepta que Osona i el Ripollès avancin dilluns a la fase 2, que permet les visites a residències de gent gran

Vic/Ripoll

Txell Vilamala

El Ministeri de Sanitat va confirmar aquest dijous a la nit que accepta que les regions sanitàries de la Catalunya Central, Girona, l'Alt Penedès i el Garraf passin dilluns a la fase 2 de la desescalada, la proposta de la Generalitat que ja havia validat a principis de setmana el comitè tècnic del Pla de Protecció Civil. Aquest canvi d'estadi implica que es relaxaran algunes de les restriccions en les activitats que es van reprendre amb la primera fase de la desescalada i, en paral·lel, que hi haurà de possibilitat de recuperar-ne de noves, com ara celebrar casaments o visitar persones que viuen en residències per a la tercera edat.

Aquesta última és una mesura molt esperada per milers de famílies que durant els últims dos mesos i mig només han pogut comunicar-se amb pares, mares, avis i àvies a través de trucades i videoconferències. Tot i això, el retrobament segurament distarà molt del que haurien triat, perquè –amb l'objectiu de preservar al màxim la salut de visitants i residents– la Generalitat ha fixat restriccions i estrictes mesures de seguretat, entre les quals evitar el contacte físic, mantenir una distància interpersonal de dos metres, portar mascareta, passar un cribratge de símptomes en arribar, desinfectar les sabates o que serà un únic familiar qui podrà realitzar una visita a la residència un cop a la setmana i durant un màxim de 30 minuts.

Així mateix, el Departament de Salut ha dissenyat un codi de colors que classifica els centres en verd si no hi ha cap cas de Covid-19, vermell si es considera que la situació encara no està controlada i carabassa per a les residències que es troben en una fase intermèdia. D'entrada només es podrà accedir a aquelles sense positius de coronavirus o que tinguin molt ben garantits els circuits, l'aïllament i la sectorització dels espais. A la Catalunya Central n'hi 37 de verdes, 49 de taronges, 5 de vermelles i 8 pendents

Què es pot fer a la fase 2?



Es permeten reunions de fins a 15 persones mantenint la distància de dos metres. S'eliminen les franges horàries i la limitació d'un quilòmetre per a les sortides amb menors de 14 anys.



Els hotels i establiments turístics poden reobrir les zones comunes amb un aforament màxim d'un terç de la capacitat total. També està permès que recuperin les activitats en grup amb un límit de 20 persones.



Es pot circular per la regió sanitària pròpia amb llibertat i sense limitacions horàries. Per desplaçar-se a d'altres calen motius sanitaris, laborals, de retorn al lloc de residència o de cura de persones dependents.



Es permet l'entrada a biblioteques i museus sempre que no se superi un terç de l'aforament. Sales d'exposicions i monuments reobren amb la mateixa limitació. No es pot prestar el servei de guarda-roba ni consigna.



Els bars i restaurants poden reobrir l'interior dels locals amb un aforament màxim del 40% i només servei de taula. Si la superfície és la mateixa, les taules de les terrasses han de ser la meitat de les de l'any anterior. Hi poden seure grups de fins a 15 persones.



Està permesa l'assistència a espais de culte sempre que no se superi la meitat de l'aforament. A dins és obligatori portar mascareta. Es poden portar a terme celebracions religioses i cerimònies nupcials amb un màxim de 100 persones a l'aire lliure i 50 en espais tancats.



Les vetlles de difunts poden ser d'un màxim de 25 persones a l'aire lliure i de 15 en espais tancats. A les cerimònies de comiat es restringeix l'assistència a 25, comptant-hi qui oficia el ritu. Cal mantenir la distància interpersonal i portar mascareta.



Escoles i instituts tenen l'opció de reobrir per fer suport lectiu i orientació. També per a infants d'1 a 6 anys si les famílies no se'n poden fer càrrec. El retorn dels alumnes, però, és voluntari. Autoescoles i acadèmies recuperen l'activitat amb un terç d'aforament.



Poden obrir al públic els establiments i locals minoristes, sense tenir en compte els metres quadrats, amb un aforament màxim del 40%. Als mercats a l'aire lliure només està permès ocupar un terç dels llocs habituals.



Cinemes, teatres, auditoris i espais similars han de tenir les butaques preassignades i limitar el públic a un terç de l'aforament. No està permès superar les 50 persones a l'interior dels locals. En esdeveniments a l'aire lliure, el límit és de 400.



L'esport no professional es pot practicar a qualsevol via o espai públic dins de la mateixa regió sanitària (s'elimina la limitació del municipi). Les persones majors de 70 anys han de sortir entre les 10 i les 12 del matí i les 7 i les 8 de la tarda, mentre que la resta poden fer-ho en qualsevol moment exceptuant aquestes franges. Els entrenaments han de ser individuals, i en les lligues professionals, de 14 jugadors o jugadores més el tècnic. Es permet reobrir amb un 30% de l'aforament centres d'alt rendiment, gimnasos, piscines i instal·lacions esportives a l'aire lliure, però cal demanar cita prèvia.

*Des del 21 de maig és obligatori que adults i infants majors de 6 anys portin **mascareta** a la via pública i en espais a l'aire lliure sempre que no es pugui mantenir la distància de dos metres / Font: Portal 'Desconfinament progressiu' de la Generalitat de Catalunya

de valorar, mentre que a la Regió Sanitària de Girona en són, respectivament, 64, 25, 22 i 1.

La residència Cantonigròs, al municipi de l'Esquirol, és una de les de la comarca d'Osona on no hi ha hagut cap afectat per la Covid-19 i la directora, Gemma Arimany, confirma que ja tenen a punt el dispositiu per començar a rebre visites

a partir de dilluns, seguint els protocols de seguretat, amb cita prèvia i entrades i sortides diferents per als residents i les persones que vinguin de l'exterior. Montserrat Gratacós, de la Fundació Guifré de Ripoll, explica que en el seu cas també tenen preparat el circuit per facilitar el retrobament de les famílies i que se supervisarà en tot moment que es

compleixin les mesures. Des de la Residència Municipal Sant Gabriel, de Centelles, Magda Sibina apunta que treballen de la mateixa manera per fer possibles les visites, i incidint molt en la necessitat que tothom sigui extremadament cautelós: "Ens hem de preparar a nivell organitzatiu, però també explicar a residents i famílies que no es podran tocar ni abraçar. Això

suposarà una barrera emocional, i més tenint en compte que en alguns casos es tracta de persones amb dèficits cognitius o disminucions visuals i d'oïda". Entre les residències que també tenen previst recuperar les visites a partir de dilluns hi ha el complex d'El Nadal, a Vic; l'Aura de Manlleu o, entre d'altres, la residència Fundació Gallifa de Sant Hipòlit.



ALBERT LLIMÓS

Eva i Dolors Muñoz, rient i ballant des de la distància amb la seva mare, aquest dimecres a la tarda

zada les 24 hores del dia. Li van diagnosticar l'any 2009 i des d'aleshores n'han hagut d'acceptar els pitjors efectes, sobretot el deteriorament cognitiu i la pèrdua de mobilitat, però també destaquen que la malaltia ha accentuat la dolçor que caracteritza Anna Vilaseca. Un amor que encara ara els regala en forma de petons des de la terrassa de la residència, i que contraposen a les sensacions que han percebut les últimes setmanes pel que fa a la gent gran. "A una part de la societat sembla que ja li estigui bé que s'hagin mort tants avis i àvies. Ens oblidem molt fàcilment que són persones. Encara que tinguem 80 o 90 anys, nosaltres el dia que la mare no hi sigui la plorarem igual", explica Antònia Muñoz.

La seva germana Dolors és també molt crítica amb

La van a veure des del carrer i interactuen malgrat estar separades

"El virus ens ha robat deu setmanes d'estar amb ella"

La mare de les germanes Muñoz Vilaseca, que té Alzheimer, viu a la Residència Aura de Manlleu

Manlleu

T.V. Tot i que els petons no poden ser a la galta i les abraçades se les han d'imaginar, les tres germanes Muñoz Vilaseca continuen anant molts dies a la Residència Aura de Manlleu, on viu la seva mare des del febrer de l'any passat. Comparteixen rutina amb altres famílies que, com elles, aprofiten l'estona que els usuaris surten a la terrassa per saludar-los des del carrer, a molts metres de distància i gesticulant tant com faci falta per marxar amb el regal d'haver vist un cop més el somriure de la mare. De

moment no hi ha marge per a més, però esperen el pas a la fase 2 sentint-se unes afortunades perquè no ha contret la Covid-19 i comptant que al llarg de les properes setmanes almenys la podran veure una mica més de prop.

"Serà molt dur no abraçar-nos ni fer-nos petons, però el virus ja ens ha robat deu setmanes d'estar amb ella. Retallar uns quants metres de distància és un pas endavant", apunta Eva Muñoz. Durant les setmanes més crítiques de la pandèmia la comunicació es limitava a trucades telefòniques i videoconferències, de manera que sortir a la terrassa també

ho entenen com haver pujat un esglaó. "Ara mateix la nostra mare ja no pot mantenir una conversa, senzillament somriu i, quan ens coneix, diu a les auxiliars que som les seves *nenes maques*. Saber això, i veure-la llançant-nos petons des de darrere la barana, t'aflixa una mica el nus al pit", hi afegeix la seva germana Dolors. Elles abans ja eren de les que no estalviaven cap "t'estimo" i a partir d'ara, menys: "Sentint les notícies i les dades que donaven els mitjans de comunicació vam passar molta angoixa. És impossible descriure el patiment pel fet que li passés alguna cosa

i nosaltres no fóssim al seu costat". Superat el pic de contagis, el desconfinament i la relaxació de les mesures obren la porta a l'esperança, però igualment la família Muñoz Vilaseca és conscient que haurà de passar molt temps abans que les tres germanes i el seu pare puguin tornar a passar tantes hores a la Residència Aura com abans de la Covid-19.

Que la seva mare es pugui tornar a instal·lar a casa malauradament tampoc és una opció, perquè tot i que se la van plantejar per evitar el coronavirus, l'estadi actual de l'Alzheimer que pateix precisa atenció especialit-

el tracte que ha dispensat l'administració pública a les residències: "Està clar que han sigut les gran oblidades. Malgrat saber el que venia i que els mateixos centres ho estaven demanant, la Generalitat no va reaccionar, no els va facilitar el material i la informació que necessitaven fins que la situació era incontrolable". A l'altra cara de la moneda hi situen els professionals que han estat al peu del canó, "demostrant que les persones que estimem són molt més que gent de pas", i com ha crescut la unió amb la resta de famílies que conviuen a la Residència Aura: d'estar colze a colze a les sales a trobar-se junts al carrer gesticulant i buscant el millor angle per veure el pare o la mare ni que sigui només un minut.

Salut anuncia que ja desmuntarà el pavelló del Castell d'en Planes

Vic/Ripoll

EL 9 NOU El Departament de Salut ha anunciat que els propers dies desmuntarà el Pavelló Vic Salut i l'Alberg de Joventut de Vic, dos equipaments habilitats per fer front a l'episodi més crític de la pandèmia i l'augment de pacients ingressats als hospitals. Tot i que la setmana passada la Regió Sanitària Catalunya Central havia confirmat a EL 9 NOU que el pavelló es

mantindria muntat fins a l'última fase de la desescalada, finalment es desmantellarà preservant, això sí, les canalitzacions d'oxigen i altres sistemes que serien novament necessaris en cas d'haver-lo de tornar a adequar com a hospital. L'Alberg de Joventut, per la seva banda, va servir per acollir persones o famílies amb dificultats a l'hora de fer correctament el confinament.

Segons dades d'aquest dijous, ara mateix als tres

hospitals d'Osona hi ha ingressats 26 pacients amb Covid-19, mentre que al de Campdevànol en són 2. El portal web que el Departament de Salut actualitza cada

A Osona i el Ripollès hi ha 28 pacients ingressats amb Covid-19

dia segons les defuncions que reporten les funeràries recull que des de l'inici de la pandèmia a Osona hi han mort 360 persones a causa del coronavirus i al Ripollès, 11.

BOSCH

Consultoria jurídica,
fiscal i laboral

Serveis
Laboral
Comptable i fiscal
Jurídic-laboral
Jurídic
Civil, Penal i Mercantil

C. Ramon de Terrades, 6 · baixos
08500 Vic
T 93 881 49 70
info@consultoriabosch.com
www.consultoriabosch.com

La doctora Anna Forcada, de les Masies de Voltregà, és l'actual gerent de l'Institut Català de la Salut a la Catalunya Central. En aquesta entrevista parla sobre la gestió de la Covid-19, l'avanç de la desescalada o la progressiva reobertura dels consultoris locals.

“Amb el canvi de fase no hem detectat cap increment de casos”

Entrevista a Anna Forcada, gerent de l'ICS a la Catalunya Central

Sant Fruitós de Bages

Txell Vilamala
Olost, Borgonyà, Santa Eulàlia... Al mes de març van tancar la majoria de consultoris locals per concentrar efectius als CAP més grans. Quan tornaran a obrir?

Vam prendre aquesta decisió a causa de la falta de professionals, perquè molts van emmalaltir, i la necessitat de donar servei a línies que abans no teníem tan dimensionades, com l'atenció domiciliària o a les residències. Ara estem analitzant cas per cas com tornar a obrir els consultoris, ja que alguns són espais petits i hem de trobar la manera de sectoritzar els malalts amb Covid-19 i sense, precisament perquè pacients i professionals hi puguin acudir amb confiança i seguretat. El més probable és que les reobertures vagin arribant de forma esglaonada.

Amb quins criteris van decidir quins consultoris tancaven i quins no?

Va ser una decisió molt ràpida, com totes les que vam haver de prendre en el pic de la pandèmia, i motivada sobretot per la manca de professionals. En alguns equips vam perdre entre el 30% i el 40% de la plantilla, fins i tot més en determinades categories professionals. Això feia inviable mantenir-hi l'atenció.

Segons el Departament de Salut, els CAP de la Catalunya Central disposen des de fa dues setmanes del material per realitzar tests PCR. Pot confirmar que n'han arribat a tot arreu?

Sí. Des de fa quinze dies tots els nostres equips poden realitzar tests PCR per al diagnòstic del coronavirus. Això ens canvia totalment l'escenari, perquè abans, com que no podíem fer proves, en els casos lleus posàvem diagnòstic de sospita, recomanàvem l'aïllament i fèiem seguiment telefònic. Ara en 24 hores sabem si es tracta d'un positiu de Covid-19 o no. Això en fase de desescalada és importan-

tíssim per tal d'evitar des d'un moment zero possibles focus o rebrots.

A qui s'està realitzant aquests tests?

És el professional mèdic qui, segons els símptomes que descriu el pacient, indica la prova PCR. Encara que siguin lleus ara la podem realitzar.

Caldria fer autocrítica per no haver disposat abans d'aquest material de detecció?

Reflexionant amb la perspectiva del temps som conscients que hi ha coses millorables, però llavors no disposàvem d'aquests tests i havíem de respondre igualment. Vam fer tot el possible amb el material que teníem, indicant la prova en les persones que més ho necessitaven.

“Hem d'assegurar la compra de proximitat també en material sanitari”

Ara mateix la recomanació continua sent que els pacients truquin abans d'anar al CAP?

Sí. És el millor. Li indicaran a quina hora ha de venir perquè no s'hagi d'esperar, si és necessari que sigui presencialment o no segons el professional que l'ha d'atendre... Una de les coses que estem potenciant és l'atenció telefònica i a través de l'eConsulta o amb videoconsulta.

Les dades ho confirmen. Entre el mes de març i el maig les visites presencials als CAP d'Osona havien baixat un 55% respecte al mateix període de l'any passat. La telemedicina ha arribat per quedar-se, oi?

Creiem que sí. Amb la pandèmia ens hem adonat que hi ha moltes consultes que les podem resoldre sense presencialitat, com ara la renovació de receptes, dubtes o tràmits administratius.

I la població està preparada perquè primin l'atenció telefònica i virtual?

Depèn de les circumstàncies de cadascú, però a vegades, com a professionals sanitaris, tenim una actitud massa paternalista amb els pacients. Hauríem d'anar-nos acostumant que estan formats, tenen coneixements tecnològics, i segurament quedarem sorpresos perquè un gruix important de la població agrairà no perdre temps esperant-se a la sala d'espera. Evidentment això no servirà per a tothom, cal mantenir l'atenció al domicili o en un entorn residencial a la gent gran i als pacients més fràgils. Si som capaços de compaginar aquests diferents tipus d'atenció, podrem dedicar el temps presencial a aquelles persones que realment el necessiten.

Segons les dades obertes del Departament de Salut, Osona és una de les comarques amb major incidència de Covid-19. Per què?

La incidència ha estat elevada a totes les de la Catalunya Central, igual que la letalitat. Encara ens falten elements per extreure'n conclusions. Sí que és cert que es tracta de territoris amb força població envellida, i que hi tenim entre 1.300 i 1.400 places en residències, on la Covid-19 ha afectat moltíssim. La nostra unitat de suport a la recerca està estudiant la informació que hem recopilat per tal de fer-ne anàlisi, aprendre'n i veure com prevenir nous brots.

Quina ha estat la principal dificultat en termes de gestió?

Els canvis organitzatius i de planificació. D'un dia per l'altre has de prendre decisions com tancar un consultori, sabent que són impopulars. És dur, però només pots tirar endavant amb passos fermes. Les urgències de l'atenció primària d'Osona, per exemple, les vam treure de l'Hospital Universitari de Vic per portar-les



Anna Forcada, que també havia dirigit els equips d'atenció primària de Manlleu i Torelló, és la

al CAP Osona, i vam haver d'habilitar tot l'engranatge que ho fes possible. Alhora, preparar equips per a l'atenció residencial, que després emmalaltien i s'havien de substituir; garantir l'atenció domiciliària, tenir cotxes per a tothom, disposar d'EPI...

Hi ha alguna data pel retorn de les urgències a l'edifici de l'hospital?

Per tal de fer una correcta sectorització dels pacients en les urgències hospitalàries, ara mateix l'Hospital de Vic necessita els espais que ocupàvem nosaltres. És per això que pot ser que ens n'anem de cara a la tardor. La decisió la prendrem conjuntament i de manera consensuada el CHV, el CatSalut i l'ICS.

Es podria haver afinat el desconfinament fins a les àrees bàsiques de salut, tal com plantejava el Consell Comarcal d'Osona?

Ara podem dir "això va ser correcte, això es podia haver millorat, això no ho repetiríem"... S'haurà d'analitzar, però sí que puc assegurar que en cada moment vam prendre la que ens semblava la millor decisió segons la informació que teníem.

Vostè mateixa ha reconegut que es van contagiar molts professionals sanitaris. Per què?

No estàvem preparats per atendre una pandèmia d'aquesta magnitud. Al principi no anàvem prou protegits. També ens faltaven informació i coneixements per detectar els símptomes del virus. Inicialment pensàvem que només eren casos amb clínica respiratòria i després n'hem vist de digestiva, abdominal i neurològica, i que no tots

els pacients tenien febre en una fase primerenca. Tampoc es pot perdre de vista que, estant a primera línia, visitant malalts en residències o que d'entrada la majoria eren positius, el risc de contraure la malaltia era elevat.

Una de les lliçons de la pandèmia és que hem de ser autosuficients en la producció de materials sanitaris com EPI, ulleres o mascaretes FFP2?

Això ha de ser una reflexió global, i en tots els àmbits. Igual que se'ns recomana fer la compra de proximitat, haurem d'assegurar-la també en material sanitari. I encara que sigui més car.

Un cop superada l'emergència sanitària, des del govern s'ha plantejat que també recaiguin en els CAP les proves per estudiar la immunitat general de la població. Tenen directrius de com es farà?

A la Catalunya Central ja hem participat en diferents estudis de recerca. Un va ser el d'Oriol Mitjà, del qual en aquests moments s'estan traient les conclusions; el del Ministeri de Sanitat per determinar la immunitat de la població, properament en començarà un altre amb professionals sanitaris... I en fan falta més, perquè aquesta malaltia és molt nova. Una de les coses que encara no sabem és si la immunitat que dona és duradora, o si el virus mutarà o no.

Al llarg de les últimes setmanes també hem hagut de combatre un altre virus, el de la desinformació. Pot aclarir si és veritat que amb la calor s'alenteix el ritme de propagació de la Covid-19?



gerent de l'ICS a la Catalunya Central des de l'estiu passat

Tant de bo! Tant de bo poguéis fer afirmacions tan rotundes. És cert que és un virus respiratori, i que això fa pensar que es pot comportar igual que els dels refredats i les gripes, que són estacionals. Si aquesta hipòtesi es confirmés, ara baixaria la incidència i possiblement de cara a la tardor tornaria a augmentar, però molta cautela, no abaixem la guàrdia.

La Catalunya Central compleix les condicions per passar dilluns a la fase 2 de la desescalada?

Segur que sí, perquè aquestes decisions es prenen analitzant molta informació de tipus sanitari, però també social, econòmic, de mobilitat... Des de Salut continuem demanant cautela i complir les mesures de seguretat les 24 hores del dia, però també entenc que necessitem avançar.

Basant-se en les dades que analitzen constantment, el pas a la fase 1 va comportar un augment de casos de Covid-19 a Osona?

No. És cert que la corba evoluciona una mica, però de moment estem en una situació controlada. No n'hem detectat cap increment.

Des de l'atenció primària també estan prestat suport a les residències. N'hi ha algunes on la situació ha estat molt crítica. Caldria haver-hi intervingut abans?

Les persones grans que viuen en residències acostumen a patir diverses patologies alhora, prenen força medicació i són pacients fràgils. En una situació habitual d'hivern o grip, a molts ja els costa superar una infecció respiratòria. Tot això ha afavorit l'agressivitat del virus.

També hem d'entendre que en aquest entorn tenim pacients enllitats, amb demències, dèficits cognitius... I, per tant, les mesures d'aïllament i sectorització són molt més difícils d'implantar que en un hospital. La mateixa infraestructura física dels edificis

ho pot dificultar. També ha passat que van emmalaltir molts cuidadors i professionals que hi treballen.

Als CAP vostès curen, però també cuiden. Com s'està acompanyant les famílies que han perdut un ésser estimat sense poder-se acomiadar?

Amb l'Hospital Universitari de Vic, i en concret el servei de Salut Mental, estem preparant un pla d'actuació per a aquelles persones que puguin necessitar suport i acompanyament arran de qüestions de salut i confinament, però també pels canvis socials i laborals que tocarà afrontar. És cert que s'han viscut situacions en què els familiars no han pogut acompanyar un ésser estimat, i que això complica el dol. Nosaltres hem après que hauríem d'haver estat una mica més tolerants, que una cosa eren les mesures de sectorització i aïllament i l'altra, la necessitat emocional d'estar a prop de pares, mares, avis... Per això enmig de la pandèmia es van modificar algunes directrius i tant als hospitals com a les residències es va deixar entrar una persona a veure'n una altra en situació de final de vida.

Més enllà del coronavirus, a Osona hi ha consultoris que, com el de Manlleu o el de Calldetenes, estan pen-

dent de millores i ampliacions. Hi ha prevista alguna actuació a curt termini?

Ho estem estudiant, ja d'abans de la pandèmia. És cert que a la comarca hi ha un dèficit estructural en diversos edificis. El tenim detectat i s'està parlant amb el CatSalut. Intentarem tirar endavant els plans funcionals i les converses amb els arquitectes. En algun cas, si això es perllongués en el temps miraríem de fer alguna mesura temporal.

Quins són els primers a la llista?

Vostè ha citat Calldetenes, que és un CAP que ja vam visitar amb els equips d'infraestructures; Manlleu, que per la població que té fa anys que ha quedat petit... En aquest moment estem revisant tots els equipaments d'Osona i la Catalunya Central, i preveient en quins s'ha d'intervenir primer i a quins no és urgent però farà falta aviat. En aquest capítol vindria el CAP Osona, perquè dona servei a tota la comarca i l'edifici també és antic.

La manca de metges i metgesses és el principal dèficit de l'atenció primària ara mateix? Vic compta amb una Facultat de Medicina que pot contribuir a pal·liar-ho...

Osona, i tota la Catalunya Central, es veu molt llu-

nyana des de Barcelona i l'àrea metropolitana i tenim dificultats perquè els professionals, sobretot mèdics, vulguin venir a treballar aquí. Nosaltres col·laborem amb la UVic en formació de pregrau. Estem motivadíssims i intentem tractar molt bé els estudiants perquè després es vulguin incorporar als nostres equips. També necessitariem ajuda dels ajuntaments. En entorns rurals del Pirineu o en països nòrdics, s'ofereix als professionals facilitats a nivell social, de lloguers, d'escoles... Ens ho hem de plantejar sí o sí per captar metges que, a més a més, siguin bons i talentosos.

Mediàticament es parla molt dels hospitals, i menys de l'atenció primària. Ara és el moment de revertir-ho?

Els estudiants que venen a fer pràctiques la desconeixen totalment. Algun arriba a desganar, perquè realment el que vol és anar a l'hospital i veure malalt greu, com a la televisió, però després queden gratamente sorpresos de totes les dimensions de la nostra feina i que cada vegada estem més tecnificats. Ara ja fem infiltracions, cirurgia menor, ecografies pulmonars... Que ells se sorprendin demostra que entre tots hem de contribuir a dignificar la medicina familiar i comunitària.

PURIFICACIÓ D'AIRE AMB ELIMINACIÓ DE VIRUS

Protegeix la teva salut i la dels teus clients!

GRITECSA



→ Equips amb filtres HEPA d'alta eficiència i desinfecció ultravioleta o plasma iònic.

→ Aplicable a tot tipus de sectors: oficines, comerços, hostaleria, indústria, escoles, gimnasos, etc.



→ Solucions adaptables a les característiques de cada local.

Camí de la Tolosa, 15 08500 Vic 938833644 enginyeria@gritecsa.com

Fussimanya

NOU HORARI TORNEM EL 5 DE JUNY

ESMORZARS DE FORQUILLA

DILLUNS, DIMARTS, DIMECRES I DIVENDRES 9h a 17h
DISSABTES, DIUMENGES I FESTIUS 8h a 17h

@FUSSIMANYA 938 120 847 WWW.FUSSIMANYA.CAT

CARBOVIC

TORNEM EL 4 DE JUNY

NOVETAT TENIM TERRASSA!

DIMARTS I DIMECRES 13h a 16h
DIJOUS, DIVENDRES I DISSABTES 13h a 16h i de 20h a 23h

@CARBOVIC 938 324 434 WWW.CARBOVIC.CAT

Els afectats oblidats de la Covid-19

A Catalunya hi ha més de 550 persones que presenten símptomes persistents de coronavirus. La vigatana Sònia Novell explica la seva experiència: dos mesos amb febres, dolors al pit, diarrees i esgotament

Vic

Eloi Puigferrer

Febres, erupcions, dolors al pit, vòmits, diarrees, esgotament constant... aquests són només alguns de la llarga llista de símptomes que ha presentat durant aquests dos últims mesos la vigatana Sònia Novell, una de tantes persones afectades pels símptomes persistents de la Covid-19. "Estic de baixa des del 25 de març amb símptomes relacionats amb el coronavirus, però la prova ha donat negatiu i aquests no remeten", explica Novell. Vivint confinada per por de poder-ho transmetre a la seva família, Novell acudeix als centres sanitaris amb crisis freqüents i quadres tan variats com "crisis asmàtiques o diarrees que duren setmanes", fet que "té totalment desconcertada la meua metgessa, que ja no sap què fer".

"Vivim en un constant estat d'incertesa, ja que no sabem com ens trobarem l'endemà", narra, "és com viure en una muntanya russa constant de símptomes individualitzats i variats", diu. I aquesta incertesa, de moment, no sembla tenir data de caducitat. "Alguns diuen que aquests símptomes no poden durar més de tres mesos, però no ho saben segur. Ara ja en porto dos, i aguantar un mes més així



Novell a la zona de l'Atlàntida passades les 9 del vespre, quan aprofita que hi ha menys gent per sortir a caminar

serà una tortura", afirma Novell. Aquest concepte està molt relacionat amb un altre que acompanya a tothom qui pateix el mateix: desesperació. "Més enllà dels problemes físics que comporta, el pitjor és el vessant psicològic. A molta gent li han acabat receptant ansiolítics, pensant que seria un problema més psicològic, però si jo no puc pujar ni les escales de casa meua el problema no ve pas de la meua ment", afirma.

En moments tan durs, el suport dels qui més estimes

o la relació social juga un paper fonamental per mantenir-se fort, però la prevenció i la por ho impedeixen. "Porto molts dies aïllada a casa, i hi ha hagut dies que he hagut de sortir a caminar a la 1 de la matinada totalment sola i tapada fins a dalt per evitar trobar-me amb ningú, tot i no tenir la malaltia com a tal", explica Novell, "però en aquesta situació, si les cames m'ho permetien, era impossible no sortir de casa, ja que el cos ho demanava, però no connectes amb ningú", diu.

La falta de respostes mèdiques al que els passa a tots els que es troben en aquesta situació és el que més preocupa els membres del Col·lectiu d'Afectats i Afectades Persistents per la Covid-19. "Tenim clar que no som els casos més greus, però la malaltia que estem passant és molt cruel, ja que ataca a tot arreu on pot", explica Novell. És per això que, des del col·lectiu, s'està treballant constantment per visibilitzar aquesta problemàtica i "reunir a tots els que ho patim per demanar que es tracti de donar resposta al que estem vivint", com afirma Sílvia Soler, membre d'aquest col·lectiu. Dins de les reclamacions que fan, una de les més importants és "la necessitat d'unificar els criteris amb què es tracta els malalts arreu de Catalunya, ja que en cada centre d'atenció primària se'ns tracta de maneres diferents", diu

Soler. En el cas particular de Novell, afirma que "no em puc queixar del tracte que he rebut als centres del Remei i Nord, ja que m'han atès sempre genial i m'han ajudat amb tot", però aquesta no és la tònica dominant arreu.

Actualment, el Col·lectiu d'Afectats i Afectades Persistents per la Covid-19 ja compta amb més de 550 persones a Catalunya, però aquesta és una xifra que "creix de manera exponencial cada dia que passa", com afirma Soler. A més, iniciatives com aquesta han travessat fronteres, ja que "s'ha posat en contacte amb

"Els metges estan tant o més desconcertats que nosaltres"

nosaltres gent de Madrid o fins i tot de França que es troben amb el mateix i que volen iniciar els seus propis grups", diu. I és que, tot i que "ja tenim clar que ens ha tocat a nosaltres per genètica", com afirma Novell, totes les persones que pateixen aquesta situació reclamen, com a mínim, que se'ls tingui en compte. "No volem que ens consentin ni que ens cuidin més que a altra gent, però volem una resposta. Sabem que els metges estan tant o més desconcertats que nosaltres, però hem de buscar una cura. De res serveix només pal·liar l'extensa llista de símptomes que presentem cada dia i esperar que algun dia passi tot, sense saber ni tan sols si això pot deixar seqüeles", conclou Novell.



Consorci de Benestar Social
del Ripollès

OFERTA DE TREBALL

Convocatòria per a la contractació urgent
d'UN/A AGENT D'ACOLLIDA

per a la substitució de la professional habitual del Servei d'Acollida de persones nouvingudes per una jornada de 20h/setmanals.

Requisits i documentació acreditativa:

- . Estar en possessió del grau o la diplomatura en Educació Social o Treball Social.
- . Currículum.
- . Certificat de delictes de naturalesa sexual.
- . Fotocòpia del DNI/NIE.
- . Fotocòpia del carnet de conduir tipus B.
- . Acreditar el nivell C de català.
- . Vida laboral actualitzada.

Es valorarà:

- . Parlar català, castellà, àrab, amazic, anglès i francès.
- . Experiència en intervenció comunitària.

Termini màxim de presentació de les sol·licituds: **12 de juny de 2020 a les 14h**, presencialment al Consorci de Benestar Social del Ripollès, c. Progrés, 22, de Ripoll, o per correu electrònic a l'adreça cbsripolles@ripolles.cat.

Les bases de la selecció o la instància les podeu trobar a www.cbsripolles.cat
Ripoll, maig de 2020

Empresa instal·ladora
d'electricitat i telecomunicacions
necessita

OPERARIS I AJUDANTS D'ELECTRICISTA

per a instal·lacions de
pisos, naus, botigues. Truqueu al

93 885 06 94

Empresa ubicada a Torelló
selecciona

PEÓ ESPECIALITZAT O OPERARI PER A FUSTERIA I MUNTATGES

Interessats envieu CV a:
EL 9 NOU. Plaça de la Catedral, 2,
08500 VIC indicant la ref. 99-168

Anuncieu-vos a la borsa
de treball

EL 9 NOU

Per a més informació
truqueu al telèfon
93 889 49 49



Minut de silenci per les víctimes de la Covid-19

Vic/Ripoll Diversos ajuntaments d'Osona i el Ripollès van convocar aquest dimecres a les 12 del migdia un minut de silenci en la primera de les deu jornades de dol oficial amb motiu de la pandèmia a tot l'Estat. En alguns consistoris han col·locat un crespó negre.

Darrere de cada producte de proximitat que ens ha arribat a taula aquestes últimes setmanes hi ha l'esforç dels nostres pagesos, ramaders i pescadors per a una alimentació de qualitat.

La compra de proximitat ens beneficia a tots.
Ara, producte local.



GRÀCIES

#EnsEnSortirem
[agricultura.gencat.cat/alimentació](https://agricultura.gencat.cat/alimentacio)

 Generalitat
de Catalunya

7,5 Milions
de futurs

El Centre d'Atenció i Seguiment de Drogodependències d'Osona ha notat recaigudes

“El pacient addicte s’ha trobat molt sol en el confinament”

Vic

Guillem Rico

Els dies de confinament han estat especialment complicats per a persones que tenen una addicció a l'alcohol o a substàncies estupefaents. Sònia Reig, infermera referent del Centre d'Atenció i Seguiment de Drogodependències (CASD) d'Osona Salut Mental –l'antic CADO–, assegura que en general “el pacient addicte s’ha trobat molt sol i ha tolerat malament l’aïllament”. Pel que fa al consum, explica que s’han donat diferents situacions. En alguns casos, hi ha qui “s’ha tancat i no ha consumit i ha anat bé per deixar-ho”. Però aquests són pocs. Segons Reig, també s’ha donat el cas que “alguns no han consumit perquè no trobaven substància” i per aquest motiu necessitaven augmentar la medicació i la metadona, “perquè no tinguessin síndrome d’abstinència o ansietat”. Però també els qui han mantingut el consum perquè “han trobat el camell que els ho proporcionava”. La infermera explica que alguns pacients li deien que “el camell anava a casa” o que es movien per aconseguir la substància, i afegeix que “deien que costava trobar-ne de qualitat i després no consumien”.

En el cas de persones amb alcoholisme a qui estava previst que comencessin a fer la desintoxicació i que pel coronavirus no es podia fer en les condicions previstes, “haviem de mantenir el consum perquè si es deixa de beure de cop té el risc de tenir síndrome d’abstinència greu, que es complica amb un *delirium*



Sònia Reig, infermera referent del CASD d'Osona Salut Mental

“Tenim la certesa que també ha consumit”

Una família explica el confinament amb un fill addicte a la cocaïna

Manlleu

G.R.

El seu fill té 28 anys i va començar a fumar porros quan era jove. Ara, amb 28 anys, en fa cinc que la família, que prefereix preservar la identitat, va saber que també consumia cocaïna i que “ha estava tot una mica descontrolat”, explica el pare. “Primer la gent que està amb això el que fa és negar-ho”, comenten. Finalment, “es va declarar i vam parlar de què podíem fer”, encara que remarca que “hi ha poca informació i poca agilitat en aquestes qüestions”. Quan van aconseguir que acceptés fer un tractament a través

del CASD, un cop a la setmana havia de fer una prova d’orina però “va començar a dir mentides i no hi anava”. Després d’uns mesos, relaten els familiars, “va tornar a recaure una mica més fort” i ho van intentar a través d’un psicòleg privat, “però no va funcionar”. La família explica que al cap d’un temps van tornar al CASD, i malgrat que “no avancem molt ràpid es va fent el control”.

Durant el confinament, el centre ha quedat “en *stand-by*”, tot i que, per exemple, els familiars han fet de forma virtual les sessions del grup de suport de l’Associació de Familiars de Malalts Mentals d’Osona (AFMMO),

al qual van entrar a inicis d’any. Aquests dies, “ho hem portat com hem pogut”, comenta el pare. “Tenim la certesa que ha consumit, sortia i en podia comprar; el mercat negre de consum ha estat actiu igualment” i això “crea una certa impotència”. “Anava a comprar tabac i tornava amb tabac i portava alguna cosa més”, diuen. Tot i això, el seu fill ha continuat treballant i quan ha estat més difícil és els caps de setmana. Ho notaven “amb l’actitud: més xulo, passota i amb faltes de respecte”. Aquests dies “hem anat enre, hem patit veient que els passos que havíem fet han anat en orris”.

tremens que pot acabar amb la mort del pacient”. Als qui havien començat la pauta se’ls ha anat ajustant per via telefònica, assegura Reig.

Als qui anaven a recollir la metadona, se’ls allargava la dosi “per evitar que s’apropés a l’hospital per evitar riscos”, ja que en alguns casos tenen VIH o altres patologies. “Ho hem adaptat a les necessitats de cada pacient”, explica la infermera del CASD. Aquests dies, comenta, també s’ha fet molta atenció telefònica. Alguns que feien visites mensuals ara se’ls ha trucat setmanalment, ja que molts ho demanaven també perquè viuen sols. El fet que s’aturés

“El malalt addicte a vegades treballa en economia submergida”

l’activitat també ha fet accentuar el sentiment de “soledat, moments d’ansietat i alteracions en l’hàbit del son”, per la qual cosa agraiem més les trucades, encara que no tots viuen sols. Segons Reig, “el malalt addicte moltes vegades treballa en economia submergida per cobrir les necessitats; molts econòmicament van justos” i aquests dies “algun pacient no tenia per menjar”. Se’ls ha cobert els àpats i també dormir sota teulada, en un treball amb els Serveis Socials. Tot i això, “no treu que algú no hagi dormit al carrer perquè no volia entrar en la normativa”.

En les trucades també han tractat “pors, idees errònies sobre la Covid-19” que tenien alguns pacients, “hi ha molt desconeixement”, assegura Reig. També s’han trobat amb pacients que han recaigut, alguns dels quals feia anys que no passaven pel CASD, amb qui han començat tractaments. Aquests dies també “s’han contingut molt i ara preveiem un augment de pacients”, assegura.

Llaç negre a la portada d’EL 9 NOU

Vic/Ripoll En record de les víctimes de l’epidèmia de la Covid-19, EL 9 NOU lluirà un llaç negre a la portada durant les properes edicions. D’aquesta manera se suma als deu dies de dol oficial. Des que es va declarar l’epidèmia han perdut la vida 360 persones a Osona, 11 al Ripollès i 28 al Moianès com a conseqüència del coronavirus. A Catalunya, la xifra de morts s’eleva fins a les 12.180 persones, segons el Departament de Salut.



Concentracions contra la repressió i a favor de la independència a Osona i el Ripollès

Vic/Ripoll Amb el lema “La vida abans que el capital” i pancartes a favor de la independència, diverses persones es van concentrar dimarts a Vic, Manlleu, Calldetenes, Taradell i



Ripoll. El manifest “Recuperem els carrers” compta amb un centenar d’adhesions, entre les quals Arran, Alerta Solidària, l’ANC, la CUP o el SEPC. Entre les pancartes dels manifestants, que van mantenir la distància de seguretat, hi havia missatges com “per un país sense desigualtats socials”, “per un país més just” o “el capitalisme és el virus”.



FESMÉS
el bricolatge de casa **FES BRICO CAT**

CONJUNT JARDÍ

RONDA

Equipa casa teva per combatre la calor

FES MÉS GASTA MENYS

PISCINA Intex

NETEJAFONS

TAULA I BANC Plegables

VENTILADOR Marró sostré

VENTILADOR Torre

FESMÉS FES-TE LA TARGETA VIRTUAL! molt a guanyar! RESERVA I COMPRA **fesmes.cat** SERVEIS DE TRANSPORT I MUNTATGE A DOMICILI **i llestos!**

Diàlegs d'un temps

Marina Geli (18)

“**Les malalties infeccioses no eren la causa de mort que més ens preocupava**”

Marina Geli (Sant Gregori, 1958) ha viscut el món de la sanitat des de totes les perspectives. Com a metgessa a l'Hospital Josep Trueta, com a consellera de Salut de la Generalitat i, actualment, com a coordinadora del Centre d'Estudis Sanitaris i Socials de la UVic-UCC. Des d'aquí coordina les càtedres de serveis socials, sociosanitaris i de la salut, àmbits que pensa que s'han d'entendre conjuntament.



Vic

Jordi Vilarrodà

El nostre sistema de salut ha pogut resistir la primera escomesa de la pandèmia. Estem ara més preparats per si en ve una altra, fins i tot més virulenta?

Jo crec que sí. El nostre sistema de salut té moltes fortaleses, i algunes febleses també. Però té capacitat d'adaptació. He vist els meus companys que no són ni pneumòlegs ni infectòlegs ni anestesistes que han fet el que ha calgut, igual que el personal d'infermeria. Això ha permès que passés de 600 a 1.500 llits de cures intensives en dues o tres setmanes. El pic de gravetat, recordem-ho, s'allarga tot el març i l'abril fins que comença a baixar. Fins i tot hem habilitat hotels o pavellons, qui ens ho havia de dir, als sanitaris! Estem més preparats també per conèixer el diagnòstic precoç i el maneig de la gravetat d'aquesta malaltia, que en salut és un aspecte molt rellevant. Ara ja estan publicats molts algorismes per detectar en una fase inicial les persones que probablement es complicaran. I malgrat que no hi hagi vacuna ni medicaments molt eficaços, tenim algunes indicacions molt tècniques de les ventilacions assistides, de quan començar, d'alguns tractaments... En les properes setmanes i mesos sortiran assajos clínics amb medicaments.

El que ens costaria més de suportar seria un segon confinament...

La reacció de grup va ser tan important a la primera, que a la segona onada pot haver-hi més cansament. Cal que la política planifiqui amb temps un pla A i un pla B. El primer seria que no torni, tant de bo. I el segon, que torni... i val més anar a màxims pensant en la més gran virulència, tot i que no crec que passi. El que sabrem també és identificar els pacients més vulnerables, com les persones que viuen en residències.

Ha comentat que tots els professionals de la salut s'han adaptat al tractament de la Covid-19. Tendim a pensar que cada vegada hi ha més espe-

cialització, i això demostra el contrari?

Tots els metges fan sis anys de carrera i quatre o cinc d'especialitat. Però estem molt acostumats a treballar en equip. I un altre factor molt important en els sistemes de salut són els protocols. A les unitats sempre hi havia experts, i ensenyaven als seus companys que no eren de l'especialitat el maneig de pacients amb aquesta malaltia. No parlo només dels metges: a les UCI hi ha una gran expertesa en el personal d'infermeria. I no d'ara, com a metgessa havia vist l'expertesa del personal d'infermeria de les UCI.

La resposta del sistema hauria estat millor si no estigués afeblit per les limitacions econòmiques dels últims deu anys, per les famoses retallades?

S'ha evidenciat una feblesa crònica. I és que nosaltres tenim un sistema de salut infrafinançat des de sempre. Des del traspàs que es va fer efectiu l'any 1980. Ara bé, s'ha de ser objectiu: els bascos tenen un finançament molt millor de la seva sanitat pública i la resposta ha estat força semblant. És una evidència que necessitem més recursos, però també ho és que no pensàvem en aquesta situació. Si llegeix tot el que s'ha escrit els últims deu anys, ningú no parlava del fet que ens caldrien més llits d'UCI. Parlàvem molt de la cronicitat, i de l'atenció primària.

I hauríem hagut de parlar de malalties víriques infeccioses, amb l'experiència de la grip aviària, de la SARS o de la mateixa grip A?

Vivíem en una ficció. El doctor Pedro Alonso, assessor de l'OMS per a la malària, parla de la "supèrbia del món occidental", i m'agrada molt la frase. En part era justificada. Tenim la idea que allò que impacta en els sistemes de salut és la cronicitat. I és cert: augmenten els casos de càncer, de malalties cardiovasculars, de demències... Però les malalties infeccioses no eren la causa de mort que ens preocupava més, en el món occidental. Si llegeix les hemeroteques, quan va aparèixer la grip asiàtica de 2002 –un coronavirus amb una mortalitat més alta que l'actual– va haver-hi una alerta

inicial que podia escampar-se per tot el món. I es va quedar en un brot, en una àrea determinada de la Xina. L'any 2009, quan jo era consellera de Salut, hi havia previsions inicials que la grip A podria ser tan important com la de 1919, la grip espanyola. Per sort, amb una certa immunitat creuada amb els altres virus gripals, el brot va cedir i quan va arribar el següent ja teníem vacuna. L'any 2012, va haver-hi un altre brot a l'Orient Mitjà d'un nou coronavirus que provocava pneumònies. Quan va aparèixer aquest, l'OMS era molt prudent al principi, gens alarmista. Això fa que decretin la pandèmia molt tard, quan al gener i al febrer el virus ja circulava. Què vull dir? Que cal una mirada clara, sense supèrbia i que hi ha més d'un factor que necessita adaptabilitat del sistema sanitari.

El que ha passat en les residències de gent gran, ens ensenya que cal entendre-les com una part del sistema de salut?

Les crisis posen davant del mirall els temes pendants, i aquest n'és un. Primer, insisteixo que Catalunya necessita recursos a la caixa per decidir què vol invertir en el sistema sanitari. I dins d'aquest, ens hem de plantejar quin suport s'ha de donar a col·lectius vulnerables, especialment en dos àmbits: a domicili i en residències, que no vol dir només la gent gran sinó també amb determinades discapacitats. Tenim pendent d'abordar com fem aquesta atenció integrada, social i sanitària. Les residències, o els pisos amb suport, són la casa d'aquesta gent, és allà on viuen. I ens equivocàvem si les convertíem en petits hospitals. Sap què ens contesten en les enquestes les persones ingressades en les prop de 4.000 places sociosanitàries de llarga estada que tenim a Catalunya? Doncs que estan molt ben ateses, però que s'avorreixen. No es pot viure les 24 hores en un ambient excessivament hospitalari. Aquestes persones s'han de poder socialitzar, en la mesura de les seves capacitats. Sí que les residències necessiten, clarament, més suport mèdic i d'infermeria, i un personal d'atenció directa que creixi professionalment però també econòmicament. Vull recordar que hi ha una

lle de la dependència que segrega el sistema sanitari del social i inicia una via finalista de finançament d'aquest últim... però que ha resultat ser molt poc *finançadora*.

L'assistència a domicili ha de guanyar pes davant l'opció de les residències, i més a partir del que hem vist?

Sí, clarament, però això ja passa. Tenim 64.000 places de residències per a persones grans, amb una mitjana d'edat de 84 anys. Vol dir que la gent triga a anar a les residències, i majoritàriament ho fan per voluntat pròpia o perquè tenen necessitat de cures. A Catalunya, en els últims tres o quatre anys, moren unes 67.000 persones a l'any, i d'aquestes entre 10 i 12.000 viuen en residències, no perquè aquestes ho facin malament sinó perquè són les que tenen una salut més fràgil. No ho dic per minimitzar el que ha passat, de cap manera. Contestant el que demanava, diria que hem de veure com l'atenció domiciliària sanitària i l'atenció social al domicili s'enforteixen i treballen conjuntament. Jo crec que l'atenció primària podria ser la que donés suport a residències i domicilis, perquè s'ha de fer des de la proximitat. Estic convençuda que un dels efectes de la crisi actual serà una millora en aquest sentit.

L'assistència primària, que ha fet de primer punt de detecció i atenció del coronavirus, també s'haurà de reforçar?

Primer vull dir que ha respost extraordinàriament. Hi ha 220.000 casos de Covid-19 que han estat atesos per l'atenció primària. Parlo de pacients amb clínica de la malaltia, i en un moment en què els hospitals s'havien convertit en monogràfics del coronavirus. I la resta de patologies, les han continuat seguint, telemàticament o per telèfon moltes vegades. Pensi que el personal sanitari que s'ha infectat més són metges de famí-

lia o infermeres d'atenció comunitària, a més dels que han donat suport a residències. La primària té una gran maduresa i està preparada per poder fer aquest salt.

Les consultes telemàtiques han vingut per quedar-se, com diria el tòpic?

S'han de quedar. Ja estàvem fent coses en telemedicina, però en podem fer més. No per substituir la presencialitat, que cal preservar per quan calgui al centre de salut, al domicili, a les urgències o als centres hospitalaris. És un dels grans reptes que tenim com a sistema. El primer és recuperar l'activitat perduda, tant quirúrgica com de consultes externes o seguiment. Després d'això, la telemedicina ens pot ajudar a ordenar la demanda, que tinguem un sistema menys tensionat.

“Les crisis ens posen davant del mirall dels temes pendents. I un d'ells és com fer una atenció integrada, social i sanitària”

Hem vist com aquests dies es gestionava tot el sistema de salut (públic, concertat i privat) com un de sol. S'ha de poder fer això, en moments de crisi com aquest?

Clarament. De fet, en època d'infeccions hivernals ho hem fet sempre, a Catalunya. És clar que amb una mostra més petita que la d'ara. Això que en diem el Pla d'Infeccions Respiratòries d'Hivern, que va de novembre a març. Quan no tenim prou capacitat, contactem amb la privada, i això ha funcionat. Tant des del punt de vista assistencial com també de laboratoris. Al mes de març va haver-hi un problema, per cert, perquè tot i el gran potencial que tenim instal·lat a Catalunya per fer proves, no se'n podien fer... no perquè no tingués-

sim aparells, sinó perquè no teníem reactius!

I quina era la causa d'aquest dèficit?

La mania de fer compres centralitzades. Una cosa és l'autoritat conjunta. I l'altra és comprar productes, perquè si no fas mai compres no saps ni on has d'anar. Has de fer compres agregades, però no centralitzades, que són conceptes diferents.

Sobre totes aquestes qüestions de què parlem i altres, es poden fer aportacions des d'un espai de reflexió i formació com el Centre d'Estudis Sanitaris i Socials?

No només ho farem, sinó que ho estem fent. Hem fet *webinars* de Covid-19 i ètica amb una sorprenent resposta. Hem fet sessions sobre aspectes com l'atenció a la gent gran, els mitjans de comunicació... Cada dia hem tingut entre tres-centes i cinc-centes persones connectades. A través de les xarxes hem fet difusió de documents contrastats. La Càtedra de Salut Mental ha creat un decàleg de suport emocional en temps de Covid-19, la Càtedra de Cures Pal·liatives va elaborar un document sobre decisions ètiques i bioètiques en les residències que el Departament de Salut va agafar com a referent. Estem col·laborant també amb la formació en línia que aquest està preparant per al personal de les residències geriàtriques. I estem presentant projectes de recerca a convocatòries competitives en relació amb la Covid-19, un dels quals sobre l'anàlisi del virus en les aigües residuals, conjuntament amb el centre BETA.

Es reflectirà aquesta crisi en la formació dels futurs metges i sanitaris en general?

Els estudiants han viscut de ple el sentit que té la professió mèdica. A la Facultat de Medicina de la UVic-UCC, en què treballen per casos clínics, ja s'han posat d'exemple alguns de Covid-19 en què els pacients s'han prestat a ser gravats. Ha quedat clar també que tot metge ha de tenir una formació basal sòlida amb independència que després acabi essent especialista en una cosa o altra. S'ha demostrat que la troncalitat és absolutament necessària.



Programa d'Habitatge



Lloguers a partir de

487 €/mes*

(inclou plaça d'aparcament)

VIC - SERRA DE SANFERM

Habitatges situats al c. de l'Òmnium Cultural, 8

- Habitatges d'1 o 2 habitacions, amb plaça d'aparcament inclosa
- Superfície útil de 50 m² aprox.
- Contracte de lloguer inicial de 7 anys

- ✓ Presentació de sol·licituds a partir de l'1-6-2020.
- ✓ Adjudicació per ordre de presentació de sol·licituds.

*Consulta'n les condicions i presenta una sol·licitud a www.obrasocialla caixa.org/programahabitatge o truca al 900 101 616



Fundació "la Caixa"

L'equip de govern de Centelles quedarà reduït a vuit membres després que un dels tres socis de govern amb un sol representant hagi decidit pas-

sar-se a l'oposició. Es tracta de Fem Centelles, l'únic dels tres que tenia una tinença d'alcaldia, que ara passa a mans de la CUP per poder establir

un règim de retribució al seu regidor. A Roda, després de la crisi de govern hi ha hagut els primers contactes per formar una nova majoria.

Fem Centelles surt de l'equip de govern en perdre la tinença d'alcaldia

L'alcalde traspasa el càrrec a Víctor Barquer i Dolors Calm es quedarà a l'oposició

Centelles

Vicenç Bigas

El govern a quatre de Centelles ha durat un any després que Fem Centelles hagi decidit renunciar als seus càrrecs en haver retirat la quarta tinença d'alcaldia a la seva regidora, Dolors Calm, en benefici de Víctor Barquer (CUP). El motiu obeeix a la jubilació de Barquer, que d'aquesta manera podrà compensar la seva dedicació cobrant dietes per assistència a les juntes de govern sense que li repercuteixi en la pensió. La mateixa fórmula ja s'aplica amb la tercera tinent d'alcalde, Neus Verdagué, que al cap del mes acaba cobrant el mateix que la resta de regidors de l'equip de govern.

La candidatura hereva de l'anterior llista de CiU anunciava que passava acompanyar Ara Junts i Primàries a l'oposició en el ple d'aquest dimecres i interpreta els fets com una manera d'"assegurar-se l'alcaldia del senyor Paré" amb el vot que li falta per obtenir la majoria. "Tornes a confondre la gimnàstica amb la mag-nèsia", va advertir Barquer a Calm, perquè "jo no en soc el responsable i tinc el mateix dret a cobrar". La fins ara regidora de Comerç, Fires i



El ple d'aquest dimecres. Al centre de la segona fila, Calm, intervenint, i l'alcalde, Josep Paré

Mercats, Igualtat i Cooperació també va denunciar que s'havien incomplert punts del pacte de govern i que se sentia fiscalitzada en la seva tasca, que va dur a terme fins al darrer moment, tot i que Josep Paré ja li havia comunicat la passada setmana que la destituïa de tinent d'alcalde. Calm considera que el càrrec es podia haver manllevat d'un dels tres que té el PSC i que "Centelles té una manera de fer política que és hereva dels 25 anys de majoria absoluta del PSC".

"Ningú es ven ni això és cap paga sinó una igualtat

de condicions de tots els regidors", va advertir Paré, que va agrair a l'altra sòcia de govern, Carme Sayós (JxCat), i a Anna Chávez la seva generositat en haver renunciat al seu moment a una tinença d'alcaldia a la qual tindrien dret. "Hi ha gent que ho sap entendre i els agrada treballar i altres que defensen la cadira", va sentenciar.

Fem Centelles ja va estrenar la seva condició votant en contra que l'alcalde passés a tenir una dedicació del 50% al 100% i, per tant, passi a cobrar el quintuple que

els regidors que tenen una dedicació del 20%. "Qüestionem el moment en què es fa", va censurar Calm, perquè "vostè ha dit que el pressupost no es pot veure afectat a l'alça". En la mateixa línia s'expressava Ara Junts, que es va abstenir, i Primàries hi va posar objeccions però hi va votar a favor. L'alcalde va ressaltar que "s'han generat uns estalvis des de l'inici del mandat en aquesta partida", perquè el seu antecessor al càrrec també cobrava el 100% i fins ara Víctor Barquer havia renunciat a fer-ho per motius personals.

El futur del govern de Roda, encara per definir

Roda de Ter

G.R.

El futur del govern de Roda encara està per definir i aquesta setmana s'han fet les primeres trobades entre les diverses formacions després de la crisi entre els signants del pacte del juliol entre IPR i JxCat que va acabar amb la destitució del líder dels postconvergens, Joan Moreno, i com a conseqüència la dimissió de la seva número 3, Marina Quintana. De moment, tots els escenaris continuen oberts: govern en minoria –la situació actual amb cinc regidors d'IPR i un dels que es va presentar amb JxCat–, un pacte en què s'hi sumi ERC, i una moció de censura en què ERC necessitaria el suport de Moreno i Quintana. Aquest dimecres al vespre hi va haver una primera presa de contacte entre el govern i ERC. Segons l'alcalde, Albert Serra (IPR), hi va haver un "acostament" en una reunió "honest i sincera". No hi ha res ferm sobre la taula, però segons Serra "no hi ha línies vermelles" i plantegen "un govern equitatiu i equilibrat al 50%". La setmana que ve es tornaran a trobar amb una proposta. Roger Corominas (ERC) diu que "ens reafirmem en el paper de lideratge" després de la crisi. Ara els republicans "hem escoltat" totes les parts –aquest dijous també es reunien amb Moreno i Quintana– i a partir de la setmana vinent "prendrem la iniciativa". Per ara, no descarten res.



PREINSCRIPCIONS

INSTITUT ANTONI POUS
I ARGILA
MANLLEU

Av. de Roma, 260 - Tel. 93 851 37 05
ies-antoni-pous@xtec.cat
<http://agora.xtec.cat/ies-antoni-pous/intranet/>

Generalitat de Catalunya
Departament d'Educació

BATXILLERAT

Del 27 de maig al 3 de juny

Batxillerats:
Tecnològic, científicotècnic,
ciències de la salut, gestió,
ciències socials i humanístic.

CICLE FORMATIU GRAU MITJÀ

CFGM del 2 al 8 de juny
IFE del 29 de juny al 7 de juliol

- Atenció a les persones en situació de dependència.
- Conducció d'activitats fisioesportives en el medi natural.
- IFE en manteniment instal·lacions esportives

CICLE FORMATIU GRAU SUPERIOR

Del 10 de juny al 7 de juliol

- Integració social.
- Educació infantil.



Projecte de qualitat i millora contínua

TORNEM A LA NORMALITAT



Estem preparats per oferir-vos els nostres serveis amb totes les precaucions

Després de molts dies de confinament i solidaritat entre nosaltres, de mica en mica anem tornant a la normalitat. Han sigut moltes hores d'estar tancats a casa preocupats pel que podia passar als nostres éssers estimats i a les nostres economies. Però sortosament sembla que ens en sortirem! Ha arribat doncs l'hora de tornar a les nostres vides, a gaudir d'un passeig per la ciutat visitant els comerços de casa nostra, de tornar a engegar aquells projectes que van quedar de banda per culpa d'aquesta pandèmia, de disfrutar d'un cafè a la terrasseta d'un bar o de tornar a l'oficina i compartir amb els companys l'excursió del cap de setmana. És doncs deure de tots tornar-nos a activar, els nostres comerços i les nostres empreses són la nostra responsabilitat. Només amb el convenciment de tornar a recuperar el temps perdut i sense mirar endarrere tornarem a ser el pròsper poble que desitgem ser, perquè ho tenim a l'ADN, perquè som treballadors i perquè posant-hi una mica cada dia ho aconseguirem. Sortim doncs als carrers i recuperem la normalitat, ens ho mereixem!

ORALVIC
Tel. 93 024 01 09
www.oralvic.com

Goufone

ADVOCATSS
TEIXIDOR SERRA SEGURANYES
Rbla. Sant Domènec, 10, 1r pis - VIC
Tel. 93 889 46 76 · Fax 93 889 41 65
www.advocatss.com

CBG
DAL 1986
GASTRONOMIA ITALIANA

PLANA DE VIC
COOPERATIVA
Junts cuidem l'origen
www.planadevic.cat

VICREU
ràcies
T 93 889 33 52
vicreu.net

IFS
Inox-Ferro Sanchez S.L.
Dissenyem i fabriquem tot tipus de cintes transportadores i maquinària per a la indústria alimentària
TOT EN ACER INOXIDABLE
C. Barcelona, 15 GURB - Tel. 93 854 21 17 - 699 57 35 04
admin@inoxferrosanchez.com - www.inoxferrosanchez.com

finques **LA VALL**
Serveis integrals
Tel. 93 885 02 18
www.finqueslavall.com

ViLGRi
Maquinària, Caldereria
Planxisteria Industrial
Serralleria i Tancaments
C. Ca l'Anton, 1 - Pol. Ind. Montmany - SEVA
Tel. 93 884 00 82 - www.vilgri.com

mafesa
www.mafesa.com

Torelló deroga la taxa de terrasses

Torelló

G.R. El ple de Torelló va aprovar aquest dilluns la derogació de la taxa de terrasses als bars i restaurants amb els vots favorables d'ERC-JpT, CUP i PSC i l'abstenció de JxCat. Segons la regidora d'Hisenda, Elisabet Viñas (ERC-JpT), es fa "per compensar l'escassa activitat econòmica" que han pogut fer els establiments les primeres setmanes de confinament. Això suposa que l'Ajuntament ingressarà 4.500 euros menys. Des de JxCat es va justificar l'abstenció al·legant que la mesura no és equitativa per a tot el sector de la restauració ni per a la resta d'activitats econòmiques. L'alcalde, Marçal Ortuño (ERC-JpT), va dir que la resta de mesures es poden treballar a la comissió de seguiment de la Covid-19 i que aquesta ja s'havia tirat endavant perquè "el calendari ens permetia actuar ràpid". El ple també va aprovar per unanimitat una modificació de pressupost per poder contractar un gerent que coordini el macrocasal d'estiu conjunt entre Ajuntament i entitats. Des de l'oposició es va posar en dubte el procés de contractació, que segons el govern es va fer sense una contractació oberta ja que es tracta d'un contracte menor i també per una qüestió de temps.

Nani Mora, successora de Teresa Jordà, va aduir motius de salut

La cap de llista d'ERC de Ripoll deixa el càrrec al cap d'un any

Ripoll

Jordi Remolins La cap de llista d'ERC a les eleccions municipals de fa un any, Nani Mora, va presentar la seva renúncia al càrrec de regidora a l'Ajuntament de Ripoll en el ple d'aquest dimarts, argumentant motius de salut. Mora va donar les gràcies als seus companys de partit, que han hagut d'absorbir part de la seva feina durant els darrers mesos a causa d'aquesta circumstància. En les eleccions de maig de 2019, Mora va ser la candidata sorpresa, ja que encara no feia dos anys que era regidora. Hi havia entrat el setembre de 2017 en substitució de Teresa Jordà, que per motius polítics va deixar de compaginar el càrrec de diputada a Madrid i cap de l'oposició a Ripoll. Els resultats d'ERC en les últimes eleccions van baixar en cinc punts els de 2015, perdent un dels quatre regidors que fins aleshores tenien. Malgrat el caràcter de Mora com a cap de llista, el portaveu d'ERC al consistori ripollès ha estat Roger Bosch, que ja havia fet aquest paper en l'anterior mandat.



Mora, al ple de Ripoll del mes de gener

La renúncia de Nani Mora perpetua els moviments de cadires a l'equip republicà de la darrera dècada. En l'anterior mandat a més de Teresa Jordà també va plegar Ramon Serra, per la llei d'incompatibilitats que no permetia al seu negoci de vendre productes a l'Ajuntament sent-ne regidor. Aquestes dues baixes van coincidir en el temps i va suposar l'accés de Mora i Aitor Fortuño al consistori. Aquest últim només va ser regidor durant un mes, també per incompatibilitat, i durant uns plens els republi-

cans van ocupar tres regidories, ja que el substitut triat, Jordi Conca, no va arribar a incorporar-s'hi mai. Posteriorment, Teresa Espelt va ocupar aquest càrrec durant l'últim any i escaig de mandat.

El secretari de l'Ajuntament ripollès, Gerard Soldevila, va anunciar que sol·licitarà les credencials pel següent membre de la llista d'ERC a la Junta Electoral de zona. El número quatre dels republicans pels comicis del 26-M va ser Lluís Orriols, que pot debutar com a regidor en el plenari de juny.

Ripoll reactiva dilluns les zones blava i taronja d'aparcament

Ripoll Les zones blava i taronja de pagament per estacionar vehicles entraran de nou en vigor dilluns, després de dos mesos i mig on es va permetre aparcar-hi gratuïtament a causa de l'estat d'alarma. Simultàniament es reactivaran les càmeres de vigilància d'accés al barri vell. L'alcalde, Jordi Munell, també va anunciar en el darrer ple que les places ocupades per algun establiment que hi ha instal·lat una terrassa per garantir-ne l'activitat es recuperaran dilluns, quan ja es pugui accedir a l'interior. J.R.

Amplien a 12 els patrons de la Fundació Guifré

Ripoll El ple va aprovar l'ampliació a un màxim de 12 membres el Patronat de la Fundació Guifré. Actualment n'hi ha set, dels quals cinc són l'alcalde i altres regidors del consistori. Els altres dos estan representats per persones de la societat civil, especialment amb vinculació amb el món dels serveis sanitaris o la geriatría. Amb aquesta ampliació es pretén valorar professionals o jubilats de l'àmbit de la salut. També es va aprovar de canviar la denominació de Fundació Privada Guifré per la més simple de Fundació Guifré. J.R.

L'Ajuntament de Torelló inicia la negociació pel catàleg de llocs de treball

La primera trobada ha de ser la setmana que ve

Torelló

G.R. L'equip de govern de l'Ajuntament de Torelló començarà la setmana vinent les trobades amb la mesa de negociació per posar en comú la proposta de relació de llocs de treball. Ho va explicar al ple virtual d'aquest dilluns la regidora de Recursos Humans, Mercè Faja (ERC-JpT), en resposta a la regidora de JxCat Neus Codina. Segons Faja, aquesta setmana s'havia de tancar el treball previ que els dos darrers mesos no s'ha aturat. "La idea és asseure'ns amb la mesa la setmana que ve", va dir, i "si no hi ha res de

força major complirem amb la fita". La revisió del catàleg de llocs de treball hauria de servir per donar una solució definitiva a la situació de la Policia Local, per a la qual es va aprovar un pla de productivitat amb vigència d'un any que acaba el 31 de juliol. En aquest cas hi ha la possibilitat de pròrroga, un aspecte que no descartava Faja, que és conscient que "aplicar d'immediat el catàleg de llocs de treball serà complicat".

L'aprovació del catàleg, que ja es va començar a treballar el mandat passat, haurà de servir, a banda d'ordenar la situació de la policia, també per millorar la d'altres treballadors municipals.



INSTITUT DE VIC

www.ivic.cat

PREINSCRIPCIONS TELEMÀTIQUES

BATXILLERAT
Del 27 de maig
al 3 de juny

GRAU MITJÀ
Del 2 al
8 de juny

GRAU SUPERIOR
Del 10 al
17 de juny

- Cicles Formatius de Grau Superior
- Cicles Formatius de Grau Mitjà
- Batxillerat
- Ensenyaments esportius
- ESO
- Programes de Formació i inserció
- Assessorament i reconeixement laboral i formatiu
- International Marketing Management: CFGS de Màrqueting i publicitat - Estudia a quatre països durant dos anys

Les quotes de les escoles bressol municipals de Manlleu s'adaptaran a la renda de les famílies

L'Ajuntament aplicarà bonificacions d'entre el 25% i el 90% sobre un import base de 160 euros

Manlleu

T.V. A partir del curs que ve, l'Ajuntament de Manlleu aplicarà una tarificació social a les quotes de les dues escoles bressol municipals –Els Picarols i Colors–, de manera que les famílies pagaran en funció de la seva renda. L'import base continuarà sent de 160 euros mensuals, però sobre aquesta xifra s'hi podran aplicar bonificacions del 25%, el 40%, el 70% i el 90%, és a dir que en alguns casos es reduirà fins a 16 euros. Segons el regidor d'Educació, Rafa Cuenca (ERC-JfM), l'objectiu és que el "preu no sigui una barrera a l'hora d'accedir a les escoles bressol, ja que l'equip de govern creu en l'educació al llarg i l'ample de la vida".

La mesura compta també amb el suport dels grups de l'oposició –es va aprovar per unanimitat durant el ple d'aquest dimarts–, però tot i això el PSC lamentava que el de Manlleu no sigui un dels 26 ajuntaments que van demandar la Generalitat el 2014 per impagaments en concepte de les escoles bressol. El conflicte es remuntava a dos anys abans, ja que fins aleshores el govern català aportava 1.800 euros als consistoris per infant i curs, la mateixa xifra que els ajuntaments i les famílies, però a causa de les retallades primer va reduir aquesta subvenció i finalment la va suprimir fins que el 2015 van assumir-la les diputacions.

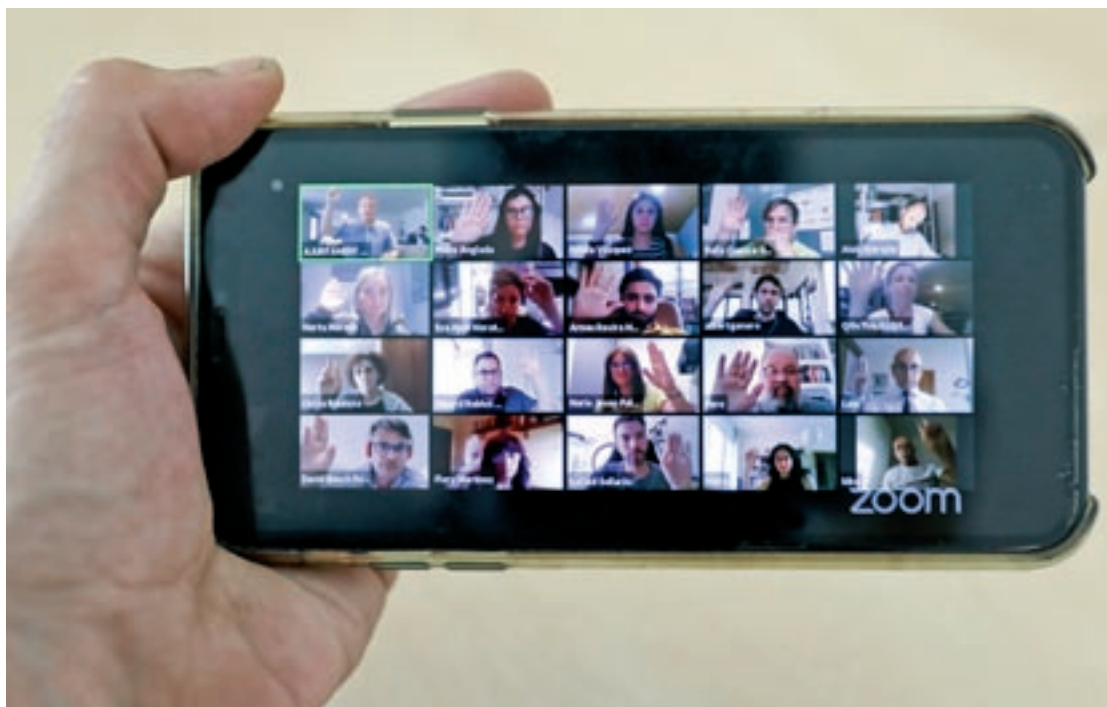

ALBERT LLIMÓS

Aportació de més de 4.000 euros dels grups polítics al Sarró

Manlleu Els regidors i regidores de Manlleu destinaran més de 4.000 euros al Sarró, uns diners que provenen de les aportacions de la corporació als diferents grups municipals durant els mesos de maig i juny i, en el cas de la CUP, també dels imports corresponents a l'assistència a plens i comissions informatives. La proposta, del PSC i amb l'objectiu de contribuir a combatre els efectes de la Covid-19, arribava al ple amb

Segons el grup socialista, el resultat en el cas concret de Manlleu és que la Generalitat deu 885.600 euros al consistori, que és qui es va fer càrrec de les seves aportacions quan van disminuir i desaparèixer.

Ara, l'executiu català té previst recuperar una subvenció de 1.300 euros per

alumne i curs i 200 en concepte dels imports endarrerats, i l'equip de govern de Manlleu (ERC i JxCat) defensa, de fet, que compta amb el compromís explícit del conseller d'Educació d'eixugar el deute, però Marta Moreta (PSC) va advertir dimarts que només hi ha prevista una partida de 70 milions d'euros

el concurs d'ERC-JfM, JxCat i el regidor no adscrit. Finalment també s'hi va sumar la CUP, però recalcant que "més que una acció de cara a la galeria, el que caldria és debatre a fons el model del Sarró" i com revertir l'emergència social existent a Manlleu, que "és fruit de decisions polítiques i models econòmics que provoquen desigualtat". Segons Pere Compte (ERC-JfM), regidor de Promoció Social i Personal, el canvi d'orientació del banc d'aliments de moment "no s'ha explicat perquè encara hi ha molts voluntaris que hi estan treballant".

que "no serà suficient per a tots els municipis". "Tenint en compte que el dèficit de les nostres escoles bressol municipals puja a 382.000 euros, si la Generalitat ens pagués el que tocava estaríem a zero. Per això és incompreensible que l'Ajuntament no participés en aquesta demanda", va reblar Moreta durant el ple.

Divergències sobre el model de l'Embarcador

Manlleu Després que el Grup de Defensa del Ter anunciés la setmana passada que no es presentarà al concurs per gestionar l'Embarcador un any més, el regidor Albert Generó, de la CUP, va remarcar la feina que ha realitzat l'entitat des del 1996, contribuint "socialment a deixar d'entendre el riu com una clauveguera", fent que la ciutadania "hi visqui de cara" i, entre d'altres, potenciant els productes de quilòmetre zero i l'economia social i solidària. En el marc del nou plec de clàusules per gestionar l'Embarcador, la CUP considera que "es perd l'enfoc social i natural de visibilització del riu". L'alcalde, Àlex Garrido, que també va agrair la tasca del GDT, va apuntar que l'entitat té l'opció de presentar-se al concurs i sobre el plec de clàusules, que "a nivell ciutadà se'ns reclamava la professionalització de l'Embarcador, i més en un estiu en què cal convertir-lo en un pol d'atracció perquè la gent passarà molt més temps a Manlleu".

L'equip de govern, que en intervencions successives va repetir que té dipositada la confiança en el Departament d'Educació, va lamentar que el debat se centrés en aquest aspecte i no en la tarificació social, "una bona notícia per a les famílies de Manlleu". Cuenca també va retreure a la CUP que no prenguéss la paraula en la modificació de l'ordenança sobre les escoles bressol. "Entenc que gran part de la feina de l'oposició consisteix a fiscalitzar l'acció del govern, però comentar també les mesures amb les quals s'està d'acord propiciaria un clima més proper al diàleg", sentenciava.

L'última tecnologia per a la teva salut

Nou mamògraf digital

Post-processament d'imatges adaptable a les preferències del radiòleg.

Accés lateral per a un posicionament òptim del pacient i una bona ergonomia.

Sistema de posicionament mamari integrat MaxView per a la màxima visibilitat del teixit.

Bayésdona
Ginecologia, obstetrícia i fertilitat

Plaça Catedral, 9. 08500 Vic - Barcelona • T 93 889 22 29 • www.bayesconsultori.cat





La terrassa de l'Hostal Collsacabra i La Pastisseria, dissabte al migdia

Terrassa a quatre mans

Dos establiments de l'Esquirol comparteixen provisionalment l'espai exterior on atendre clients

L'Esquirol

Meritxell Garriga
Diversos ajuntaments d'Osona i el Ripollès han facilitat als restauradors ampliar les terrasses per tal que els compensi obrir malgrat les limitacions a causa de la Covid-19. A l'Esquirol, Cantonigròs, Sant Julià de Cabrera i Sant Martí Sescorts, les peticions

les ha canalitzat l'Associació de Comerciants del Cabrerès i el consistori ha fet el possible perquè els establiments poguessin créixer servint-se de l'espai públic al voltant dels seus locals. En alguns casos, com la terrassa del bar El Roc de Cantonigròs, això implica ocupar la calçada sense dificultar la circulació dels vehicles, però en d'altres

l'ampliació de les terrasses resultava impossible sense tallar completament el trànsit, que és el que ha passat al passeig de les Gorgues de l'Esquirol, on des de fa uns dies La Pastisseria i l'Hostal Collsacabra comparteixen terrassa sota unes carpes instal·lades per l'Ajuntament. Això ha permès a La Pastisseria posar per primer cop taules al carrer, a més a més de donar ús a les que tenien a dins el local, ja que en aquesta fase de desescalada d'entrada no estava permès consumir a l'interior dels bars i restaurants.

Per a l'Hostal Collsacabra ha significat l'ampliació de la terrassa, que ha passat de dues a vuit taules. Malgrat que han de seguir un protocol de desinfecció molt estricta cada cop que s'aixeca un client, els restauradors asseguren que, per ells, "seguiríem amb aquesta mesura tot l'estiu", explica Sandra Garcia, propietària de La Pastisseria. De moment l'Ajuntament tampoc hi ha posat una data concreta de finalització, però es preveu que coincideixi amb la fi de l'estat d'alarma. Els veïns han agraït tornar a gaudir de bars i restaurants i des de l'Hostal Collsacabra asseguren que "gairebé ja han passat tots per aquí".

Jaume Estrada i Rovira

Ha mort cristianament el dia 24, a l'edat de 83 anys.

A.C.S.

La seva esposa, Maria Clara Gil Mayolas; fills, Joan i Tere; nets, Jordi, Roger i Jan; germanes polítiques, Pepita i Dolors; nebots, cosins, tota la família i Magda Ylla, en participar-vos tan sentida pèrdua, us preguen que el recordeu en les vostres oracions, i us agraeixen les mostres de condol rebudes, així com l'assistència a l'acte del seu comiat.

Manlleu, maig de 2020

Mmp
ins

Javi Martínez i Lain

Des de l'Institut Miquel Martí i Pol et recordem.

Tots els companys, alumnes i famílies de l'Institut Miquel Martí i Pol de Roda de Ter.

Roda de Ter, maig de 2020

1r aniversari
29-5-2020

Joaquim Vivas i Llorens

Els teus amics i companys del Banc d'Aliments et recordem.

Gràcies per la teva amistat i la teva implicació en ajudar els altres.

Vic, maig de 2020

5è aniversari de la mort de

Antoni Chércoles i Fernández

En nosaltres hi hauràs deixat l'empremta de la vida que vivim.

Et recordem cada dia.

T'estima, la teva família.

Sant Julià de Vilatorrada, maig de 2020

Montserrat Tañà i Ferrer

Vídua de Miquel Galobardes Sala
Ha mort cristianament el dia 25, a l'edat de 94 anys.

A.C.S.

Els seus fills, Roser i Ramon, i Eduard; nets, Roger i Laura, Ivet, i Marc; germana, Rosa, vídua de Martí Bretcha; germana política, M. Mercè, vídua d'Antoni Tanyà; nebots, cosins i tota la família, en participar-vos tan sentida pèrdua, us preguen que la recordeu en les vostres oracions, i us agraeixen les mostres de condol rebudes.

La cerimònia de comiat se celebrarà més endavant, quan les circumstàncies ho permetin. Es comunicarà oportunament.

Domicili: c. Tagamanent, 27.

Vic, maig de 2020

Melcior Manubens i Hom

27-5-2019

Ens vas deixar ja fa 1 any. El teu record continua viu entre nosaltres per tot l'amor que ens vas donar.

T'estimem.

Roda de Ter, maig de 2020

Francesc Fargas i Giol

Paco

Vidu d'Aurora Vivet i Segalés
Ha mort el dia 22, a l'edat de 84 anys.

Els seus fills, Lourdes, Imma i Dani; net, Jordi; germana, Mercè; germà polític, Manuel; tota la família i amics us preguem que el recordeu.

El papa era una bona persona, bon avi, bon sogre, bon amic i millor pare. El dolor immens que hem sentit aquests dies per la seva pèrdua i en aquestes circumstàncies tan dures s'ha vist atenuat per les innombrables mostres de condol i afecte que hem rebut i estem rebent. Estem segures que, sigui allà on sigui, i sigui quina sigui l'estrella damunt la qual està ballant amb la mama, us està infinitament agraït exactament igual que nosaltres. Una abraçada a tots els que tant l'heu estimat i que l'heu acompanyat al llarg de la seva vida.

Moltes gràcies.
Lu, Imma, Dani i Jordi

Gurb, maig de 2020

Joan Segura i Martínez

Ens ha deixat el dia 26, a l'edat de 84 anys.

La seva esposa, Fina Nasarre Allueba; fills, Àngela, Núria i Joan; nets, Marçal, Pol, Arnau i Eduard; germans, Manel i M. Rosa; nebots, cosins i tota la família, en participar-vos tan sentida pèrdua, us preguen un record i us agraeixen les mostres de condol rebudes, així com l'assistència a l'acte del seu comiat.

Domicili: ptge. Francesc de Paula Van Hallen, 5.

Sentfores, maig de 2020

La UVic-UCC alça la veu

En un document reclama al govern que es reconegui el seu paper de servei públic

Vic

Jordi Vilarrodà

La crisi del coronavirus no ha apartat un dels grans temes pendents a la UVic-UCC, la negociació del contracte programa amb la Generalitat que garanteixi estabilitat econòmica per als propers anys. Amb els pressupostos catalans aprovats, s'obre la porta a la negociació i la universitat posa les cartes sobre la taula: el document *Un projecte de país*, que planteja una reivindicació històrica: el reconeixement del paper de servei públic de la UVic-UCC en la Catalunya Central. I això es tradueix en la necessitat de millora del finançament, que permeti rebaixar el preu de les matrícules.

L'aportació pública de la Generalitat, que representava gairebé un 32% del pressupost universitari el curs 2009-2010, va baixar per sota del 24% el curs 2017/2018. En xifres absolutes, la quantitat màxima que la Universitat ha rebut van ser 9,03 milions d'euros l'any 2010. El curs passat, va ser tan sols de 7,85 milions, és a dir, que no tan sols no ha crescut sinó que ha baixat. Aquesta evolució negativa "ha comportat una debilitat del servei públic que aquesta institució presta", s'afirma en el document. Hi ha una altra dada encara que preocupa: el govern ha anunciat que vol reduir en un 30% el preu de les taxes en les universitats públiques. En cas que es concreti, això faria més gran la diferència entre el preu de la matrícula de la UVic-UCC i el de les universitats públiques. "Un nou greuge per als estudiants i una nova dificultat per a la institució".

Per això una de les pri-

Evolució del percentatge de participació de la Generalitat en el finançament de la UVic-UCC

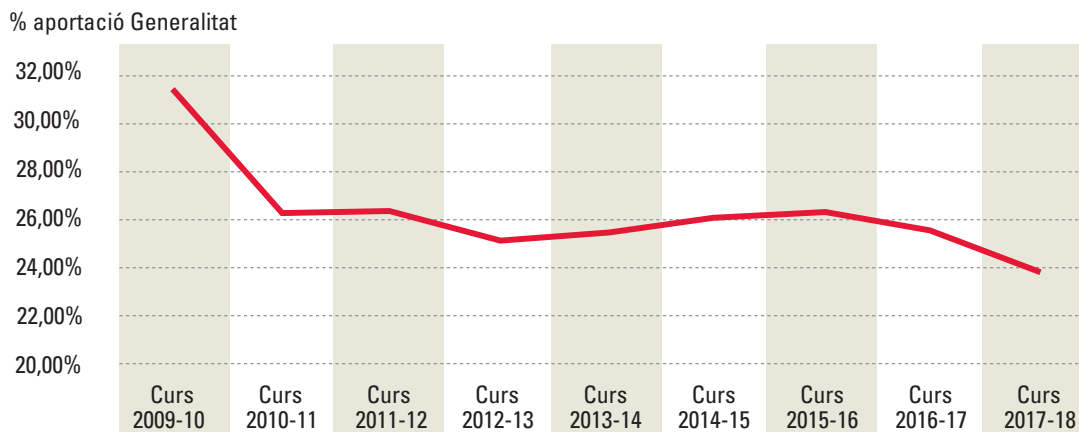

Evolució de les taxes universitàries de la UVic-UCC

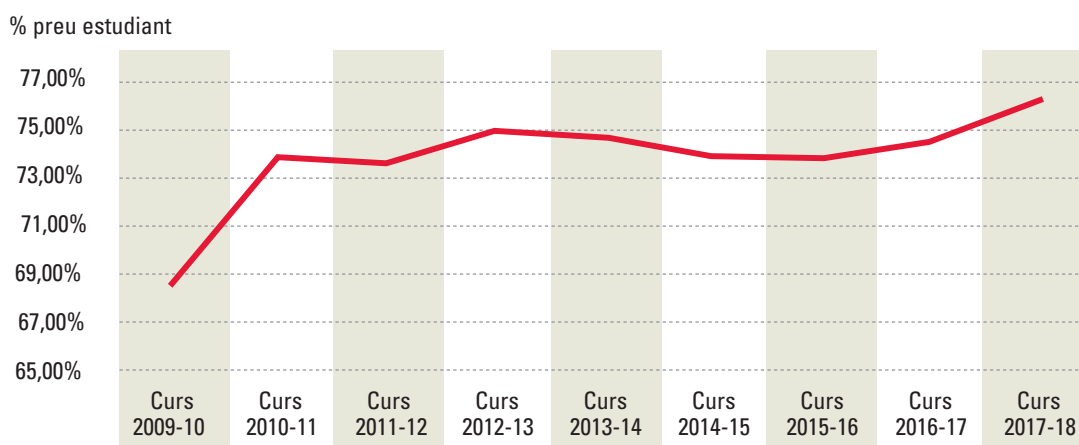

meres demandes és la de poder aplicar el mateix descompte als estudiants de la UVic-UCC. Per a l'any 2021, es demana l'aprovació d'un contracte programa per cinc anys que inclogui "increments successius en l'aportació de la Generalitat". Joan Turró, director general de la Fundació Universitària Balmes (FUB), diu que no es demana el mateix tractament exacte que les universitats públiques, però sí reduir la "diferència enorme" que hi ha actualment. La UVic-UCC no pretén ser una universitat pública: "Defensem la continuïtat del model actual, que és més eficient", diu Turró. Un model que conti-

nua essent únic en el mapa universitari català: jurídica-ment, una fundació privada, però d'iniciativa municipal. "Un model que recull una tradició catalana d'iniciatives de la societat civil per avançar", recorda el rector, Josep-Eladi Baños. No sempre s'ha entès ni s'ha volgut entendre: "Hi ha hagut gent interessada a etiquetar-nos com una universitat privada".

Explicar el model de la UVic-UCC ha estat una tasca que tots els rectors han hagut d'assumir en un moment o altre dels seus mandats. Aquesta vegada, el document s'ha fet arribar a les més altes instàncies del país, començant pel presi-

dent de la Generalitat, Quim Torra. En els propers dies es lliurarà al vicepresident Pere Aragonès i també ha arribat a mans de la consellera d'Empresa i Coneixement, Àngels Chacón, i el secretari d'Universitats, Francesc Xavier Grau. Aquesta vegada, el rector Baños es confessa optimista: "El grau de comprensió que hem trobat, començant pel president, no havia estat mai tan alt. Aquesta vegada també hi ajuda la massa crítica que té la federació universitària de Vic i Manresa, amb més de 8.000 estudiants. "Ja no som un accident, la dimensió que tenim fa que no puguem passar desapercibuts", diu

'Val' gairebé 10 vegades més que els ajuts que rep

Vic

J.V.

La UVic-UCC té un *valor social* de 64,2 milions d'euros. Aquesta xifra sorgeix d'un informe elaborat per les investigadores Elisenda Tarrats i Núria Arimany que ha quantificat l'impacte universitari en la Catalunya Central. Aquesta quantitat, referida al curs 2017-2018, multiplica per 10 la de les subvencions que es van rebre, que arribaven a 6,7 milions. L'estudi mesura diferents indicadors: l'impacte directe i indirecte de l'activitat econòmica, el valor que retorna a l'administració (en forma d'impostos, per exemple), i el que li atribueixen els grups d'interès que es relacionen amb la Universitat. En destaquen la formació de professionals, la investigació i l'urbanisme i la dinamització del territori.

Baños. En essència, aquesta és una de les principals idees força del document *Un projecte de país*: la UVic-UCC com a universitat d'un territori que no pot ser discriminat fent que els seus estudiants universitaris paguin més cara la formació, tant si es queden com si es veuen obligats a anar a Barcelona.

COMPRO NEGOCI DE TURISME RURAL, MASIA O HOTEL
 Pep 659 47 17 00

CFIC 2020
 CONCURS FOTOGRAFIC INTERNACIONAL DEL COLLSACABRA

Admissió de fotografies fins el dia **14.9.2020**

Concurs fotogràfic **Obert a tothom**

categories

- A: Paisatge del Collsacabra
- B: Gent del Collsacabra
- C: Patrimoni i arquitectura del Collsacabra
- D: Flora i Fauna internacional
- E: Emergència Climàtica (internacional)

Premis

- 1r - 500€ en metàl·lic
- 2n- Cap de setmana rural per a 2 persones
- 3r- Cistell de productes agroalimentaris

lesquirol.cat

Les conferències i posteriors debats, cada dimarts de juny, es podran seguir a EL9NOU.CAT

La UVic-UCC crea un cicle de 'webinars' sobre la nova normalitat

Osona i Ripollès, sense afectació pel tancament de torres de guaita

Vic

E.P.

La decisió de no tornar a obrir les torres de vigilància d'incendis aquest estiu, recentment publicada per la Generalitat de Catalunya, tindrà un impacte pràcticament nul a Osona i el Ripollès. Aquesta decisió ha aixecat molta polèmica, ja que planeja prescindir de la labor dels guaites i substituir-los per càmeres de vigilància, però actualment, a Osona i el Ripollès només queda una torre de control sota la gestió de la Generalitat. Aquesta es troba a la Serra de Degollats, al límit entre Osona i el Berguedà, i no s'activarà aquest estiu després d'haver patit ja una disminució d'efectius en la campanya passada. En canvi, tots els punts de control que es troben sota la jurisdicció de la Diputació de Barcelona, sent la més important al Salt de la Minyona, encaren aquest estiu amb un pla de control idèntic al del 2019, quan van funcionar amb total normalitat.

Vic

EL 9 NOU

Amb la idea de reflexionar sobre el concepte de la *nova normalitat* després de la pandèmia de la Covid-19, la Facultat d'Empresa i Comunicació de la UVic-UCC amb la col·laboració d'EL 9 NOU ha organitzat un cicle de quatre *webinars* (xerrades i seminaris impartits a través d'internet) amb experts de prestigi per reflexionar i radiografiar l'endemà de la pandèmia. D'aquesta manera es vol dibuixar una imatge de com pot ser el futur des del punt de vista polític, social, econòmic i comunicatiu.

Els quatre *webinars* es faran els dimarts entre el 2 i el 23 de juny i hi passaran els catedràtics Antón Costas i Oriol Amat, el periodista Antoni Bassas i el filòsof i escriptor Josep Ramoneda.

"La pandèmia de la Covid-19 que ha assolat la nostra societat des de mitjans de març ens ha obligat a fer una



"Com la Covid-19 canvia l'economia i l'ocupació? Reptes i oportunitats". Antón Costas. Dimarts 2 de juny a les 5 de la tarda.



"Qualitat o fake news. Els mitjans de comunicació després de la Covid-19". Antoni Bassas. Dimarts 9 de juny a les 5 de la tarda.



"Casos empresarials d'èxit en temps de coronavirus". Oriol Amat. Dimarts 16 de juny a 2/4 de 6 de la tarda.



"Cultura democràtica i autoritarisme postdemocràtic". Josep Ramoneda. Dimarts 23 de juny a les 5 de la tarda.

pausa a tots plegats", expliquen des del deganat de la Facultat d'Empresa i Comunicació. "Una llarga pausa en el nostre model de vida agitat i hipermediatitzat i, agradi o no, conscients o no, plegat a pautes de consum compulsives fruit de la digitalització", afegeixen.

El cicle, *La nova normalitat: l'endemà de la Covid-19*, arrencarà dimarts 2 de juny a les 5 de la tarda amb la conferència "Com la Covid-19 canvia l'economia i l'ocupació? Reptes i oportunitats", d'Antón Costas. El dimarts 9 de juny serà el torn del periodista Antoni Bassas. Oriol Amat serà la tercera veu del cicle el dimarts 16 de juny i finalment Josep Ramoneda parlarà el dimarts 23 de juny.

El cicle de *webinars* forma part de la Universitat d'Estiu de la UVic-UCC i s'hi pot participar a través de la plataforma Zoom amb prèvia inscripció a la web de la UVic i es podrà seguir en *streaming* a través d'EL9NOU.CAT.

Estrenen a Vic un cicle formatiu de teatre amb títol homologat

S'impartirà al Seminari a partir del setembre amb professors com Ernest Villegas o Marta Marco

Vic

Guillem Rico

A Osona i les comarques veïnes "hi ha una gran tradició de teatre i tenim un planter increïble d'actors i actrius, alguns professionals". Donar una formació homologada a aquestes persones que "es vulguin dedicar al món del teatre" és un dels motius pels quals des del Centre d'Estudis El Seminari (CEES) de Vic han apostat per engegar de cara al curs vinent un nou cicle formatiu de grau superior en Tècniques d'Actuació Teatral. Es tracta d'una titulació homologada que va néixer fa cinc anys a Catalunya i que s'imparteix en una desena de centres de tot el territori. Segons Puig, a Osona i les comarques veïnes com el Ripollès, la Garrotxa o la Selva no hi ha aquesta oferta i van veure oportú tirar-ho endavant davant del "dèficit de formació teatral reglada".

Puig explica que el cicle



Pere Puig, gerent del Centre d'Estudis El Seminari

formatiu, de dos anys de durada, "engloba tot el contingut artístic en l'àmbit teatral, cinematogràfic o televisiu". Així, també es treballaran aspectes com la interpretació, la dansa, la dicció o el guió. L'equip docent el formaran professi-

onals en actiu en el món de les arts escèniques, "un grup de persones amb experiència i també bons pedagogs", entre els quals els actors Ernest Villegas i Marta Marco. Segons el gerent, també volen fer èmfasi en l'àmbit de la llengua anglesa, "un

dels punts importants al CEES, en tots els cicles formatius".

Pel que fa als espais, estan fent obres per adequar dues aules al Seminari on s'impartiran la majoria de classes, d'entrada en horari matinal de dilluns a divendres a partir del setembre vinent. El gerent del CEES comenta que han parlat amb l'Ajuntament de Vic i és possible que algunes accions es facin fora. "Ens agradaria molt poder fer alguna pràctica a L'Atlàntida, a l'Institut del Teatre o a l'ETC", explica.

Per accedir a la formació cal tenir el Batxillerat o haver fet una prova d'accés de cicles formatius. Tot i això, el Centre d'Estudis El Seminari també fa una prova d'accés que començarà a finals de juny o a inicis de juliol. Per ara, comenta Puig, ja hi ha persones que s'han interessat en el cicle, que té capacitat per a entre 14 i 16 alumnes per curs.

Dietètica i Allotjaments Turístics, el curs 2021-22

Vic

G.R.

El CEES, el centre de formació professional ubicat al Seminari de Vic, fa més de 10 anys que imparteix cicles de grau mitjà i superior de la famílies de les activitats físiques i esportives. Segons el gerent, Pere Puig, treballen per oferir dos nous cicles de cara al curs 2021-22, un de Dietètica i un altre d'Allotjaments Turístics. Puig assegura que el Seminari "s'adapta perfectament per a aquesta formació". Aquests se sumarien al nou de teatre i als que ja es porten a terme de Conducció d'Activitats Físicoesportives en el Medi Natural, Ensenyament i Animació Físicoesportiva, Salvament i Socorrisme, Integració Social, i el de Futbol, encara que aquest darrer per ara no s'ha engegat per manca d'alumnes.



ALBERT LLIMÓS

A l'esquerra, la treballadora familiar Glòria Borralleras fent una atenció domiciliària. A la dreta, dispositiu d'allotjament puntual en una casa de colònies

A CAUSA DE LA COVID-19...

- S'ha incrementat el nombre de persones en situació de vulnerabilitat.
- Les diferents àrees dels serveis socials feien la seva feina bàsicament de forma presencial. El teletreball els ha suposat un gran canvi sobretot d'organització de la feina.
- El confinament ha fet que les treballadores socials i treballadores familiars hagin trobat als domicilis persones més soles i preocupades. Una part de la seva atenció s'ha readaptat per oferir un acompanyament emocional.

Primer, sempre les persones

El Consorci d'Osona de Serveis Socials gestiona tant els serveis més bàsics com els especialitzats per pal·liar situacions de vulnerabilitat

Els serveis socials bàsics, l'atenció a la infància, adolescència i família, l'atenció a la dependència, les polítiques d'igualtat de gènere o la inclusió i el desenvolupament comunitari són serveis essencials que gestiona el Consell Comarcal d'Osona a través del Consorci d'Osona de Serveis Socials. Més de 50 treballadors s'ocupen de donar suport a les persones més vulnerables des de tots els vessants socials.

Alguns programes i serveis es gestionen des del mateix Consorci, però d'altres es contracten a altres empreses. És el cas del FADO, que gestiona el Servei d'Ajuda a Domicili i els espais Activa't, i la Fundació pel Suport Solidari, que té cura dels Serveis d'Intervenció Socioeducativa o els pisos d'estada temporal. Els serveis es donen a la comarca d'Osona, excepte el Banc d'Ajudes Tècniques i Productes de Suport, que dona cobertura a Osona, el Ripollès i la Garrotxa.

Per als serveis socials la pandèmia de la Covid-19 ha suposat un doble repte. D'una banda, per haver de readaptar els mètodes de treball dels professionals i de l'altra, per veure incrementada la demanda dels serveis que s'ofereixen per les conseqüències del coronavirus.

Així per exemple, s'han triplicat els ajuts d'alimentació bàsica, que es gestionen a través de la targeta moneder. També s'ha detectat un augment de diverses violències dins del nucli familiar.

Els serveis d'atenció domiciliària s'han mantingut en tot moment per donar suport tant a les persones cuidadores de gent gran i/o amb dependència com també per garantir l'atenció a les persones amb dificultats d'autonomia personal. Així, ha augmentat l'activació de nous serveis d'ajuda a domicili i s'han fet noves altes en el servei de teleassistència.

El servei de promoció de l'envelliment actiu (Espais Activa't) ha reinventat la seva activitat, en aquest cas de manera virtual. S'han dinamitzat grups de WhatsApp per mantenir la comunicació amb els usuaris durant el confinament i s'ha fet també un acompanyament telefònic.

Arran de la pandèmia s'han activat una colla de recursos nous per garantir l'atenció. Així per exemple, s'ha establert un equip de guàrdies presencial per atendre situacions urgents de persones grans, menors, violència de gènere, dol o per fer seguiment de situacions conflictives i complicades arran del

QUATRE NOMS PROPIS

MARTA VIVET
Treballadora social

“Pels que treballem amb persones grans el contacte directe és molt important. Ens hem hagut d'adaptar als canvis i reinventar-nos.”

ALBERT VERDAGUER
Educador social

“Aquestes setmanes hem fet presencialitat per als casos urgents. Els seguiments els hem fet telemàticament.”

FRANCINA LERMA
Programa Pedala

“Ens hem adaptat transformant el treball presencial comunitari augmentant l'atenció telemàtica. A més, es fa acompanyament psicològic.”

ESTHER DELGADO
Tècnica del SIFE

“Hem hagut d'adaptar-nos per continuar treballant amb les famílies. Acompanyem a diari els infants en risc d'exclusió social i les seves famílies.”

confinament. Els altres equips han estat teletreballant per fer el seguiment de casos en risc social d'infància, adolescència, famílies i persones grans. D'altra banda, s'han repartit les targetes moneder del Departament d'Ensenyament per garantir un àpat digne als infants que tenien beques menjador i per als que assistien al Servei d'Intervenció Socioeducativa. D'altra banda, s'ha habilitat

un allotjament alternatiu per a situacions d'urgència social en una casa de colònies. Així es dona allotjament a persones víctimes de violència masclista i menors al seu càrrec proporcionant atenció professional i cobertura de necessitats bàsiques. Actualment hi ha 27 persones allotjades. En aquest sentit, a causa de la situació de confinament s'ha produït un increment de les consultes en violència

masclista i s'han intensificat els serveis d'assessorament psicològic i jurídic en format telemàtic.

També s'ha activat un servei d'atenció psicològica per a aquelles persones que per l'excepcionalitat de la situació necessiten acompanyament psicològic o emocional.

Un altre dels serveis que ha vist incrementada la demanda a causa del confinament ha estat el de mediació familiar i comunitària. S'ha detectat un increment de problemàtiques veïnals i també de conflictes familiars que s'han agreujat amb el confinament. La Generalitat insta a potenciar aquest servei com a mètode de resolució de conflictes. Mentre no es poden fer mediacions presencials, s'utilitza el sistema telefònic o les videoconferències.

Per altra part, des del servei de Teràpia Ocupacional i productes de suport també s'ha desenvolupat un protocol reestructurant la resposta juntament amb els proveïdors logístics: l'ADFO i Sant Tomàs, per no aturar el servei, i s'ha potenciat el seguiment telefònic.

Finalment, l'espai d'assessorament per a joves i famílies Intaboo ha continuat actiu en temps de confinament via WhatsApp.

EL 9 NOU

Un sentit minut de silenci en memòria de les víctimes de la Covid-19 es va convertir aquest dimecres al migdia en la primera manifestació pública dels deu dies de dol oficial decretats pel govern espanyol. Aquest període, anunciat a principis de maig però aplicat ara perquè tot l'Estat ja ha passat almenys a la fase 1, s'allargarà fins a la mitjanit del dissabte 6 de juny.

Passades les pitjors setmanes de la crisi sanitària i fets els primers passos per a un progressiu desconfinament, ara tocarà mirar endavant per escrutar el futur amb

Un sentit record per a totes les víctimes

optimisme. Per fer-ho, però, abans cal també un record per a totes les víctimes. No es pot passar pàgina tan de pressa i reduir les morts a una estadística. Darrere les xifres hi ha persones amb noms i cognoms. Les 360 defuncions per coronavirus registrades fins ara a Osona i les 11 del Ripollès han propiciat un brutal impacte emocional. El fet que moltes famílies no

hagin pogut acompanyar els malalts, cuidar-los o acomiadar-se'n afegeix una dificultat addicional al dol, un procés ja de per si complex que cadascú ha d'afrontar al seu ritme i que requereix temps, respecte i comprensió.

Com a homenatge cap a totes les víctimes i en solidaritat amb familiars i amics, EL 9 NOU incorpora un crespó negre a la portada durant

els deu dies de dol. Aquest dol arriba en un moment de major serenitat social –la xifra de contagis, d'ingressos hospitalaris i de defuncions ja fa dies que declina–, però, paradoxalment, en un clima polític més agre que mai. Just el dia en què s'iniciava el dol el Congrés vivia novament una jornada d'esbrancada poc edificant del bloc de la dreta, capitanejat per PP i

Vox, contra el govern del PSOE i Unides Podem. No es tracta d'eliminar el debat ni de limitar el pluralisme polític, però, en moments tan complicats, la ciutadania segurament agrairia una major contenció.

El clima que s'ha viscut a les corts espanyoles no té res a veure amb el que s'ha respirat als ajuntaments, l'administració més pròxima als veïns i on, majoritàriament, ha existit un elevat grau de responsabilitat per part dels electes de tots colors polítics. Els ajuntaments hauran de tenir un paper de primer ordre en la reconstrucció; alcaldes i regidors ja han demostrat estar a l'altura.

La Pilarín



Els plats trencats

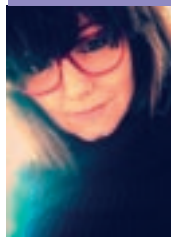

Marina Martori
Esriptora

Em sentia culpable perquè últimament tots els meus articles parlaven del mateix. Era tan monotèmica i pesada amb el tema de la Covid-19 que desitjava que alguna notícia, alguna cosa, em sorprengués més que la crisi sanitària i política del país perquè m'inspirés a espremer les neurones i fer-ne un article. I ves per on els déus i les deesses –les deesses sobretot– han tingut a bé fer sortir un altre tema a la llum que em posa de més mal humor, m'irrita més, em remou més i em sacseja més que el meu tema monotemàtic recent.

Parlo de l'article del diari *Ara* que ha tret a la llum els abusos perpetrats durant anys per dos professors de l'Aula de Teatre de Lleida. Busqueu-lo perquè no té pèrdua. En l'article s'explica, detalladament i per boca de les víctimes, anys i anys de manipulació, abús sexual, conducta impròpia, mala praxis i un llarg etcètera de pràctiques vomitives dutes a terme per dos professors –un d'ells en va arribar a ser director– d'una escola teatral. Ells, els abusadors, homes CIS de més de 40. Elles, les víctimes, dones joves, menors d'edat en la seva majoria. Quina vergonya.

Podria fer un article només enumerant la colla d'adjectius que em venen al cap quan penso en aquests dos –i en tants altres com ells, que sí que hi són, sí, que totes els coneixem, que podria posar noms i cognoms– i en el que em provoca, perquè em ressona i perquè m'exaspera, aquest cas. Però



DACRON/LEGS

no, no vull fer això. Ni vull donar tot el meu suport a les víctimes, que el tenen de tot cor. El que vull és interpel·lar-vos directament i preguntar-vos què penseu fer cadascú de vosaltres per evitar en un present immediat –i en un futur que duri per sempre– aquestes situacions, aquests depredadors, aquestes víctimes.

Sí. Vosaltres.

Com penseu aturar aquesta merda de món masclista que permet que aquestes coses passin, que les tolera, que les accepta. Perquè sí, les acceptem, amics i amigues, i les considerem normals. Quan surten a la llum, és clar, ens posem les mans al cap, però quan ens les mengem amb patates cada dia de la nostra vida les trobem normals. Quan rebem contingut de caire explícit amb protagonistes femenines als nostres grups de WhatsApp, què fem?

I quan veiem sèries i pel·lícules on les dones són complementàries, on són sexualitzades, banalitzades, tractades d'objectes, prostituïdes, atonyinades, venudes, què fem? I quan critiquen una escriptora per si va depilada i no per com escriu, què diem? I quan una noia puja una fotografia concreta a Instagram i rep *privats* de gent que no coneix demanant-li per follar, què pensem?

I no us penseu que això us queda lluny perquè no és així. Vosaltres i jo no som abusadors, segur

Portem l'abús d'aquesta societat masclista i sexista a l'ADN i el tolerem, com tolerem el racisme, la pobresa o la incompetència dels que ens manen

que no, però portem l'abús d'aquesta societat masclista i sexista a l'ADN i el tolerem, com tolerem el racisme, la pobresa o la incompetència dels que ens manen.

Diuen que aquesta crisi de la Covid-19 farà retrocedir 50 anys l'accés de les dones al món laboral. Cinquanta. Perquè perduran les feines precàries que tenien, perquè cobraran menys –encara menys–, perquè renunciaran a treballar per cuidar els petits i els més grans i perquè en l'economia de subsistència elles [nosaltres] tendim a pagar els plats trencats.

Com en tantes altres coses. Si no, que ho preguntin a les alumnes de l'aula de Lleida.

PROTAGONISTES

Anna Forcada

Gerent ICS Cat. Central



L'atenció primària disposa des de fa dues setmanes del material per realitzar tests PCR. Això permet diagnosticar la Covid-19 també en pacients amb símptomes lleus, una feina clau per evitar rebrotos enmig de la desescalada.

Sònia Novell

Afectada per coronavirus



Cada dia es coneixen nous casos de persones que tenen símptomes persistents de Covid-19. A nivell sanitari no se'ls ha pogut donar resposta durant el pic de la pandèmia. Hi ha qui porta dos mesos amb molèsties pel coronavirus.

Núria Pagespetit

Infermera

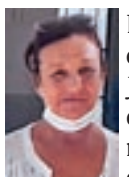

El seu testimoni i el del seu company Jordi Homs, des del Camerun, ens recorden que la crisi del coronavirus es viu d'una manera molt diferent als llocs on hi ha moltes d'altres malalties i la necessitat de viure al dia.

Maite Palomo

Gerent d'ACVic



Nou anys del projecte d'Art i Escola han connectat l'ACVic, Centre d'Arts Contemporànies, amb el seu entorn. El treball a les escoles, abans del confinament, va implicar enguany més de tres mil escolars. I ara es pot veure a les xarxes.

TRIBUNA

Tot segueix igual?



Jaume Salés

Van passant els dies i el virus no convidat, no volgut, ens continua donant pel sac. Ens ha canviat de dalt a baix i transversalment. Si fins fa poc quan anant per Barcelona o alguna altra capital europea vèiem alguna persona, generalment asiàtica, que singularment passejava o feia turisme amb una màscara a la cara que li tapava nas i boca, de manera superba ens la miràvem pensant que nosaltres no hi aniríem mai, així. "Ves què diran?" Si a alguns ja els costa disfressar-se per Carnaval, on tot s'hi val, com pot anar pel carrer tapat així? Doncs ara resulta que a qui mirem malament, a qui estem a punt d'esbrincar defensant el bé general, és a aquella persona que passa prop del nostre espai vital a cara descoberta! Tots i totes estem controlant els nostres semblants, a veure què toquen o han tocat, no fos cas!

Enmig de tot aquest enrenou mundial, potser fins i tot hem agafat consciència que la deriva liberal extrema o neoliberal que pren la política econòmica mundial no era natural, va contra la vida entesa com a tal, despullada de qualsevol altre adjectiu. Sembla que la població mundial ho ha entès. El que no queda tan clar és si els que manen, que sempre són els mateixos amb diferents vestits o caretes (vaja una metàfora més apropiada!), faran res per canviar el rumb. Molt em temo que no. Només des de la força de cada vot individual i de cada convicció individual que som uns éssers vius i que amb aquesta condició no s'hi juga podem plantar cara com una colla de Davids contra un Goliath de moltes cares. Amb el que passa amb els estats és ben curiós: fan polítiques per les quals es van aprimant, van perdent múscul a cada passa, es van desfent de totes les eines per garantir el benestar dels seus habitants i ho van regalant tot al monstre que se'l cruspexi i a sobre, quan aquest monstre es posa malalt, l'Estat l'ha de curar i ben curat abans que res! Això no pot anar de cap manera! Esperem que sigui cert que canviarem de cicle a la que sortim d'aquesta sotragada i tornem a polítiques que serveixin per muscular els serveis essencials dels estats i que aquests no mirin el monstre sinó que es preocupin més dels seus habitants com a persones!

I mentrestant, anar contemplant les misèries d'alguns representants públics que perden el temps amb *politiquetjos* de baixa estopa. Hi ha un proverbi probablement xinès (quantas coincidències!) que diu que "quan el savi assenyala la lluna, el beneït mira el dit". Molts personatges públics es pensen que tots som beneïts i juguen a confondre'ns en tot el que poden. *Ad exemplum*, hi ha qui ven que, per ser l'estat més descentralitzat del món, s'ha de prendre competències a les comunitats autònomes; o que una pandèmia es controla millor a sis-cents quilòmetres que de més a prop; hi ha qui es fa inhabilitar per no treure a temps una pancarta i quan li buiden de contingut bona part del seu govern practica la rebequeria cada diumenge i prou; hi ha qui pacta i signa acords polítics per derogar una



Molts personatges públics es pensen que tots som beneïts i juguen a confondre'ns en tot el que poden. Com cantava Julio Iglesias, al final les obres queden i la gent se'n va, qui vingui ja les continuarà perquè "la vida segueix igual"

lleï íntegrament i que, un cop aconseguit el que volia, converteix el tot com a sinònim d'una part; hi ha qui publica normes al butlletí oficial mitja hora abans de ser aplicades, com aquell que tothom estigués despert a aquelles hores esperant la seva última ocurrència; hi ha qui diu que convocarà eleccions per uns motius tan sòlids que fins i tot donen per fer una compareixença oficial i, curiosament, quan se li demana que concreti toca el violí (potser perquè per partitura hi té enquestes!), o com aquells polítics comarcals que es pensen que són ells que trien l'equip de govern d'un poble osonenc, decidint qui és bo i qui és dolent, qui ha de ser alcalde ara i demà com si fos el seu pati particular! En fi! Veure per creure! Com cantava en Julio Iglesias, al final les obres queden i la gent se'n va, qui vingui ja les continuarà perquè "la vida segueix igual". O potser no!

+ vist EL9NOU.CAT

- Una dona se salta un control policial al Pinós i acaba provocant un accident a Tona
- Vist des d'Osona un bòlid que ha il·luminat el cel de matinada
- Evacuen en helicòpter un veí de Taradell
- Concentracions contra la repressió i a favor de la independència
- Els bars i restaurants de 31 municipis d'Osona i 18 del Ripollès ja poden obrir a l'interior

A correueta



Jordi Vilarrodà

Divendres, 22. Visita a l'exposició que com-

memora els deu anys d'art contemporani a l'Abadia de Sant Joan. Que la Fundació Vila Casas, una de les grans institucions de mecenatge artístic de Catalunya, confii en un petit municipi deu indicar que alguna cosa s'ha fet bé. Tenir un espai d'exposicions municipal és una cosa, i seguir una línia determinada de coherència en el que s'hi mostra n'és una altra. El petit claustre del segle XV és un lloc que sedueix i això vol dir

Art contemporani, quotidianitat i fases

que a l'Ajuntament li arriben moltes peticions i no es poden acceptar totes. Bàsicament, perquè no totes superen el llistó de qualitat que es va marcar des de l'inici i que ha acabat donant solidesa al projecte. Confiar en el criteri d'una comissió assessora independent és un encert dels responsables polítics, i al final ha acabat donant fruit. Perquè tots els projectes culturals necessiten, sobretot, continuïtat. La "santa continuïtat", en paraules d'Eugeni

d'Ors, que a vegades tenia raó. Deu anys creant cultura sobre els llenguatges artístics d'avui, deu anys atraient al poble uns visitants de qualitat. **Dimarts, 26.** Tornar a trepitjar la redacció amb una certa regularitat –no cada dia, per no coincidir-hi massa gent–, tornar al plató d'EL 9 TV per parlar de llibres al *Quatre paraules*, tornar a fer la pausa del cafè al bar amic de sempre... la quotidianitat es reprèn de mica en mica.

Aquest serà un estiu estrany, amb espurnes que ens recordaran aquella normalitat que enyorarem. Resulta que ens queixàvem de moltes coses, però érem mig feliços i no ho sabíem.

Dimecres, 27. La notícia d'EL9NOU.CAT diu que el decret publicat al BOE aquest dimecres "elimina les franges horàries dels nens i dels adults en la fase 2 i també permet sortir al carrer més d'una vegada al dia". Als carrers de Vic, queda ben clar que en aquesta i altres mesures de desconfinament la societat està cremant etapes amb agilitat, i alguns passen un parell de fases més endavant que les normatives del *Boletín Oficial del Estado*.

DE

Un conte de Kafka



Jaume Espuny

M'agrada rellegir de tant en tant alguna novel·la o conte de Franz Kafka. Ara bé, per entrar en el món absurd, espantós i delirant de l'escriptor txec, no cal obrir cap llibre. Només has de deixar passar la vida. Fa poc vaig tornar un rebut de 27,18 euros que l'empresa que gestiona l'aigua de Campdevànol em va carregar al banc. El rebut anava a nom del meu pare, que va morir de vell el 2004, ara fa 16 anys. El domicili on es va subministrar l'aigua que em cobren fa tres anys que no és de la família. Això sí, vaig avisar l'empresa que havia tornat el rebut. La resposta no va ser gaire amable: "La pòlissa a nom del seu pare l'hauria d'haver canviat de nom quan va vendre la casa, o haver fet la baixa si desitjava tancar el subministrament". Jo no sé què es pensen que he fet, aquests senyors, durant els últims 16 anys de la meua vida: he fet de periodista, he escoltat discos, he mirat pel·lícules i he intentat esborrar el nom del meu pare dels arxius de l'aigua potable de Campdevànol. Per això, he visitat ajuntaments, consells comarcals, notaris, oficines de recaptació, etc. Però igual que el famós K. d'*El procés*, no me n'he sortit. I a la novel·la, K. ho paga amb la mort! El que em sap greu és que veig els nets dels meus nets, cap allà a mitjans del segle XXI, aclaparats, encara intentant tornar un rebut de 27,18 euros de l'aigua que va gastar el seu rebesavi.



Guillem Bigas
Arquitecte

D'aquelles coses que podem agrair al confinament és el temps per conèixer totes les virtuts i mancances de les nostres llars. Qui no reclama, aquests dies, espais exteriors per gaudir del sol de primavera i de l'aire net? Com el trobarem a faltar quan tot això passi! Les imatges de cues de cotxes sortint de les ciutats ho deixaven ben clar. Recordem els desafortunats testimonis d'urbanites frisant per un cap de setmana al camp al Telenotícies de TV3.

Sembla clar que la figura que surt reforçada d'aquesta crisi, amb el permís dels balcons, és el concepte de la flexibilitat. Durant les darreres setmanes s'han publicat desenes d'articles dels quals es desprèn que les llars han de ser adaptables perquè el futur és una incògnita i els nostres habitatges s'hi han de poder acomodar. Estant d'acord amb el fons, la flexibilitat és una bondat, costa compartir la forma.

Segons el Diec, la flexibilitat és la capacitat d'adaptar-se a les circumstàncies, característica que en el camp de l'arquitectura té moltes derivades. Quan treballem amb la flexibilitat, els arquitectes acostumem a pensar en l'espai, en els usos i més darrerament també en els usuaris als quals només ens queda demanar-los que portin més al límit els nostres projectes. Però si majoritàriament compartim que l'adaptabilitat és un aspecte positiu i així ho demostra el treball de molts dels arquitectes catalans, com pot ser que els nostres habitatges no siguin flexibles? Molt senzill: l'àmbit on els arquitectes trobem espai per plantejar les solucions més pertinents en termes residencials és, per norma, el dels concursos d'habitatge públic, on es produeixen propostes d'un nivell clarament superior del que s'acaba construint des de la promoció privada, que és qui per contra acapara el 90% del parc residencial. La solució doncs sembla senzilla; si volem millors habitatges, cal potenciar la promoció pública per acotar el pes dels promotors privats que tenen com a denominador comú prioritzar aspectes immobiliaris per sobre d'aspectes arquitectònics, fet que es comprova si revisem els projectes d'habitatge finalistes als arquinFAD dels darrers deu anys, on des del 2009 n'hi ha hagut dotze de promoció pública per només quatre de privada. El referent en aquest sentit ha de ser Viena, una ciutat que durant el segle XX va treballar incansablement en la creació d'un parc públic d'habitatges, fent possible que avui set de cada deu vienesos visquin en habitatges públics, de tot tipus, sense tenir en compte la condició econòmica i provocant que no només sigui l'exemple de mercat immobiliari per les ciutats que estan patint pujades descontrolades de preus, sinó que

La casa que volem



Si volem millors habitatges, cal potenciar la promoció pública per acotar el pes dels promotors

també ha generat consciència de la importància de l'arquitectura com a integrador social.

L'altre factor que cal afrontar és l'impuls en la renovació i adaptació dels edificis. Hem d'evitar entrar en la roda de ferro tot nou a base de posar ciment i la manera de fugir-ne és actualitzant els edificis i barris que es van construir als anys seixanta, setanta i vuitanta, on tenim desenes de milers de persones vivint en condicions d'habitatge més pròximes a les dels anys quaranta que no a les del segle XXI. Aquesta renovació ha de girar entorn a tres aspectes clau: sales polivalents, desjerarquització d'espais i l'eficiència energètica. Si es combinen amb encert poden convertir-se en una eina igual de potent que el fruit de l'obra nova. L'aposta contundent que s'està duent a terme a França o exemples més concrets com són la torre Brois-le-Prêtre a París o els darrers dos premis EUMies, el 2017 per DeFlat Kleiburg a Holanda i el 2019 pel Grand Parc Bourdeaux, ens han de marcar la línia a seguir.

No és el model d'habitatge el que ha de canviar, sinó que hem de centrar els esforços en el model de promoció i rehabilitació per tal d'aconseguir que es prioritzi l'arquitectura per sobre d'altres interessos. Si ho aconseguim farem aflorar projectes d'altíssima qualitat que actualment queden en simples propostes i en l'espai de cinc a deu anys començarem a tenir els habitatges que realment mereixem.

El mal no és arquitectònic, la solució, però, sembla que sí.

Aniversari confinat de les eleccions



Arnau Rovira
Segon tinent d'alcalde i portaveu de Junts per Catalunya a Manlleu

El passat 26 de maig va fer un any de les eleccions municipals a Manlleu, dia en què pràcticament 1.700 ciutadans van fer confiança al grup de Junts per Catalunya. Des del primer moment vam tenir clar que l'alcaldia havia de ser per al grup municipal més votat, però també teníem clar que Manlleu necessitava un govern fort i estable, de majoria diversa com feia anys que Manlleu no tenia i que tanta falta feia per poder posar les bases i construir un nou futur per a la nostra vila.

Aquest govern de majoria clara gràcies a la coalició entre ERC + Junts per Catalunya, en les darreres setmanes viscudes ha pogut reaccionar de forma ràpida i diligent. Una situació tan inesperada com surrealista que ens va agafar quan menys ho esperàvem. A causa del baix endeutament actual volíem ampliar el deute municipal per tal d'inver-



tir en diferents projectes de futur. Des del primer moment ens hem posat a remar per sortir de la situació que ens vingués, preparant un pla de xoc econòmic i social, que essent aprovat al mateix ple del mes de març ha sigut un dels primers del país i en què Manlleu ha sigut pioner. Sort de la bona situació econòmica en què estava l'Ajuntament i que el romanent ens ha permès tenir cintura per posar

recursos al servei de la ciutadania.

Vista la incertesa del moment es va paraitzar la decisió fins a veure cap on anàvem i en quina situació ens trobaríem en les properes setmanes i mesos. Calia que el govern fos responsable i toqués de peus a terra, estant sempre al costat de la ciutadania i tenint capacitat de reacció econòmica pel que pogués venir. Ara, veient la situació que entre tots hem anomenat postcoronavirus, les administracions públiques som les que haurem de ser capdavanteres a fer esforços per recuperar l'economia del país, la gestió dels recursos públics serà clau i nosaltres hem d'apostar per una política de despesa keynesiana. Quan l'economia privada afluixa, l'economia pública ha de tibar del carro i a més posar facilitats per a la recuperació. Un ajuntament no n'està exempt i cal que ho faci dins les seves possibilitats i mai sense pretendre ser un substitut de les polítiques nacionals, infinitament més dotades pressupostàriament, que puguin fer-se.

En els propers mesos des del govern estarem al

(Continua a la pàgina 23)

Sanitat i coronavirus: què ens està passant?



Xavier Farrés
Metge i exregidor de
l'Ajuntament de Vic

La greu afectació sanitària, social i econòmica derivada de la pandèmia per la Covid-19 no ens pot deixar indiferents i ens ha de fer destapar realitats i prendre decisions. No podem mantenir-nos en el cofisme que tenim un dels millors sistemes sanitaris del món, com sovint es vanaglorien els seus gestors. El que sí tenim són uns dels millors professionals sanitaris del món. Ho demostren sobradament des de fa molts anys amb dedicació, vocació i implicació admirables, malgrat que han anat patint les penúries de les retallades econòmiques, de plantilles i d'estructures amb el que això els ha anat comportant i impactant fortament a la població. Les més que justes i fonamentades reivindicacions no es resolen i no són escoltades amb la mesura que cal, sovint esgrimint encara allò que no hi ha prou diners per a sanitat i passant-se les responsabilitats d'una administració a una altra. No anem bé. S'han de fer, i es poden fer, els canvis necessaris per reflatar el sistema sanitari català. Cal invertir molt més en sanitat, en les seves infraestructures i en els seus professionals. I cal passar de les promeses i paraules de bones intencions als fets.

Aquesta crisi és una oportunitat, i una obligació, de millora. Ens hem de preparar per a altres que vindran. Potser un rebrot de la mateixa. No ha de passar que ara que sembla que es relaxa l'impacte del coronavirus tornem a l'antiga normalitat com si res. Algú hauria de donar explicacions i potser responsabilitats davant l'elevada xifra de personal sanitari que s'ha contagiats o fins i tot ha mort. Els equips de protecció individual necessaris no hi eren, i van arribar tard quan el virus ja havia fet moltes víctimes en el col·lectiu i la població. Sort de la societat civil, que amb moltes iniciatives particulars, empresarials i voluntariat van cobrir amb escreix aquesta emergència. Aquests també es mereixen un aplaudiment i reconeixement.

I cal també fer autocrítica i admetre errors a qui pertoqui, davant els milers i milers de persones de les nostres ciutats i municipis contagiades. Les xifres de positius, d'ingressats i de morts són esgarifoses. Per què?

Diuen que només un 5% de població s'ha contagiada i el sistema ja ha quedat col·lapsat. Fa pànic pensar què ens podria passar si en una altra situació semblant tan sols es doblés aquest percentatge. El finançament insuficient, amb dèficit d'infraes-



ALBERT LLIMÓS

tructures i personal, és històric i sempre amb les mateixes justificacions que només autocomplauen a qui les expressa. Tant de bo que aquesta greu crisi en salut torni a destapar aquesta realitat i mancances i es prenguin les decisions que toquen pel bé de la salut de les persones.

Són molts els punts de reflexió que venen a

ment en aquest fer front al coronavirus. En alguns moments es va posar en dubte la necessitat de mantenir i enfortir el paper de l'atenció primària de salut, qüestionant la conveniència de mantenir oberts els centres d'atenció primària. Aquesta proposta va aixecar molta polseguera i algunes veus van manifestar el seu desacord. Finalment el seny i consens van evitar una mesura desencertada. Cal lloar l'excel·lent paper de l'atenció hospitalària i els seus professionals, reinventant les seves estructures i funcionament per atendre situacions molt dures i crítiques, amb poques places d'UCI o manca de suficients respiradors.

I el que han arribat a patir les residències de gent gran on el virus s'hi ha acarnissat també és un altre punt d'obligada reflexió i de canvis radicals. Les condicions laborals i remuneratives dels professionals que hi treballen requereixen d'una revisió urgent. En el fons atenen persones grans que per raó de salut necessiten ser cuidades en aquests cen-

Tant de bo que aquesta crisi serveixi per posar solució al dèficit històric de finançament que pateix la sanitat, tant en infraestructures com en personal

tres. I persones grans que són les que han treballat anys i anys per aixecar les seves famílies, els seus municipis i el seu país. I ara quan ho necessiten la societat els ha de poder garantir que seran atesos amb dignitat i qualitat. Això també passa per canviar el model d'aquestes residències en què Salut i els seus professionals es facin càrrec de la gestió i de l'atenció sanitària.

Emotius, i que esperonen a seguir lluitant, han set els aplaudiments diaris de la població als seus sanitaris i cossos de seguretat, que amb professionalitat i deixant-s'hi la pell estan fent front a aquesta greu pandèmia. Exigim entre tots que de veritat el nostre sistema sanitari pugui arribar a ser un dels millors del món.

I una reflexió final. El coronavirus encara està entre nosaltres i pot haver-hi rebrots. Del correcte seguiment de les mesures de prevenció de contagis dependrà que no tornem a viure un drama de la magnitud del que estem patint.

(Ve de la pàgina 22)

costat de les empreses, dels comerços i de la ciutadania de Manlleu. Seguirem endavant amb el nou polígon sense oblidar les millores en els actuals, la nova comissaria, i també volem ser referent en la formació professional. Al mateix temps tenim previstes millores a la plaça (pensem en unes zones d'ombra per afavorir que la gent vulgui i pugui anar a gaudir de la nostra plaça), una posada al dia del passeig del Ter (incorporant uns lavabos públics a la zona de l'embarcador que dinamitzaran l'espai, i també reconstruint la pista d'atletisme), una festa major sense cancel·lar i que cal repensar... i altres punts que estem treballant per tal de fer més atractiva la nostra vila, ja no només per als nostres ciutadans sinó per als del nostre entorn. Manlleu té potencial per liderar i el primer pas és que tots els manlleuencs i les manlleuencs ens ho creguem, venen temps de canvis.

Seguint amb la idea de posar-ho tan fàcil com puguem als sectors que més estan patint aquesta sotragada, com en el cas concret de la restauració, hem treballat intensament i amb una gran coordina-

ció de diverses àrees per donar llum verda a ampliar tant les terrasses allà on ens sigui físicament possible i viable, afegint que aquest any l'Ajuntament de Manlleu no cobrarà la taxa pertinent perquè considerem que aquesta dinamització social, sempre amb les mesures de seguretat que la nova normali-

Manlleu ha estat pioner en l'aprovació d'un pla de xoc econòmic i social

tat porta vinculades, és vital per al bé de tots.

També pel que fa a ajuts a la ciutadania s'està fent un treball important per tal que els Serveis Socials puguin arribar a tothom qui ho necessiti. Malauradament hi haurà persones que no necessitaven ajuda i que ara en necessitaran. Som aquí per ajudar que sigui una situació temporal.

Altrament segur que ens tocarà fer autocrítica. De ben segur que malgrat posar-hi tot l'esforç i dedicació no ho haurem fet bé per a tothom, com a veïns

vostres ens desvivim per estar a l'altura del que significa estar al capdavant de la nostra vila. Tots els polítics estem exposats a rebre crítiques i hem d'estar disposats a rebre-les amb humilitat, estem aquí per servir-vos.

M'agradaria agrair a l'oposició, que en la seva majoria ha estat constructiva. Durant els moments més àlgids de la pandèmia es van fer reunions extraordinàries setmanals de tots els 21 regidors, la diversitat de pensaments és riquesa pel poble. En moments com aquests cal que tots anem a l'una. L'objectiu és la recuperació del poble, no hi ha d'haver colors polítics que ens valguin, tampoc superioritats morals. El valor que té més importància en aquests moments és la solidaritat, i tots hem d'estar a l'altura.

Per acabar, i tornant a l'inici de l'article, vull fer un agraïment a la ciutadania de Manlleu per la confiança posada en l'equip de Junts per Catalunya ara fa un any. No portem un any fàcil, però està sent un any de molt aprenentatge i sobretot de grans bases per al futur.

Tenim una oportunitat per impulsar Manlleu i canviar les inèrcies, fem-ho junts!

Els museus també...



Josep M. Riba Farrés
Director del Museu Episcopal de Vic

No havia estat gens fàcil tot el procés previ, i potser per això va ser encara més gratificant inaugurar, el 15 de febrer d'enguany, l'exposició temporal "Nord & Sud. Art Medieval de Catalunya i Noruega, 1100-1350" al Museu Episcopal de Vic (MEV). En aquells dies –ara tan llunyans en els nostres pensaments!– tot anava de cara: bon resultat final, sorpresa pel fil argumental de l'exposició, bona difusió i molts ressons arreu del territori, motivació de l'equip... I de cop i volta, sense planificació prèvia, parada total obligada.

Tot el que estava programat i estructurat ha tingut un daltabaix. Les peces de l'exposició, vingudes del nord d'Europa, acostumades a ser contemplades de tots els angles per multitud de persones, van passar a hivernar en una casa que no és la seva. S'hi troben còmodes, en tot cas, pel que ens sembla...

Passats els primers dies d'assumir la nova realitat, tan estranya, començà a aflorar en el museu una nova dinàmica museística, nova però no pas inventada, fruit del treball permanent invisible que es va duent en el dia a dia dels museus; un treball resultat de l'aprofundiment en el contingut i la història que hi ha darrere de les obres, del rigor en la conservació física, de la bona base del treball educatiu social i digital... Les xarxes socials han vist florir un munt d'iniciatives que ens han permès a tots conèixer detalls i matisos que no havien tingut mai atenció, ens han fet veure coses que eren impossibles de contemplar, han fet participar més que mai la gent en el contingut i els missatges del museu, sense sortir de casa.

Els dies han anat passant, i el 17 de maig, data en què s'havia de clausurar l'exposició "Nord & Sud", ja és aquí. La decisió de demanar una pròrroga als prestataris de les peces era evident: un esforç tan ingent –en tots els àmbits de l'exposició– no podia quedar del tot malaguanyat per mor d'unes dates en els contractes. La relació entre museus no és –en el nostre cas, almenys– una relació mercantilista; és una relació humana, professional, bastida sobre l'interès compartit pel nostre patrimoni cultural i sobre la necessitat fonamental de donar-lo a conèixer. La complicitat i la confiança mútua entre les institucions que participen en aquesta exposició, fruit d'anys de relació i de bones pràctiques, ha permès que tothom hagi acceptat una pròrroga i puguem conservar aquesta exposició a Vic fins al 15 de setembre.

El MEV, com tants d'altres museus, institucions i equipaments culturals, estem a hores d'ara en un punt d'inflexió que hem de ser capaços d'afrontar amb serenitat i discerniment. Ens observem, ens critiquem, ens planyem, ens projectem... en definitiva, ens repensem. Ja ho havíem fet, col·lectivament, durant la confecció del magnífic Pla de Museus 2030 pensant en clau de país.

Els museus tenim la missió de conservar, estudiar i difondre una part del llegat que ens arriba del fons de la nostra història, format per testimo-



ALBERT LLIMÓS

Els museus traspuen una personalitat que quan la cuidem i la polim penetra en el visitant, li permet descobrir una memòria, i li genera estima i integració en el nostre entorn cultural

nis diversos, a vegades fragmentats i maltractats, que ha sobreviscut a pandèmies, confrontacions, ideologies... i que porta amarant en la seva pell els neguits, les esperances i les maneres de fer de les generacions que ens han precedit. Els museus hem de formar part del paisatge habitual de la societat, si és que pretenem ser una societat conscient, arrelada i culta, perquè és imprescindible que cada generació sigui coneixedora de la configuració de les generacions passades. Els museus –d'història, d'arqueologia, d'art, medievals, d'art contemporani, de ciències naturals, de la pell, de la ciència i la tècnica...–, cadascun en la seva especialitat, traspuen una personalitat –una olor, una veritat, un ambient...– que quan la cuidem i la polim penetra en el visitant, li permet descobrir una memòria, i li genera estima i integració en el nostre entorn cultural.

La reivindicació de la importància dels museus, però, ha d'anar paral·lela a una autoexigència en el servei i les accions que els museus ofereixen. L'oferta dels museus ha de ser el resultat d'un estudi i coneixement del seu llegat; d'una mirada

atenta al moment que s'està vivint; d'una sensibilitat cap a la persona que hi entra, i d'un punt de motivació per capturar aquell qui encara no hi ha entrat.

En aquests moments de canvis radicals, hem d'estar molt atents a intentar sensibilitzar a tots els públics. Sense distinció. Les noves tecnologies ens ho faciliten, ja ho hem comprovat. Però en el diàleg amb qualsevol d'aquests públics hem de fugir, crec, de les proclames grandiloqüents, de reinvençions d'última hora, de desitjos extemporanis, sinó que hem de cercar la millor manera (actual, sorprenent, adaptada, múrrria, però també professional i rigorosa) de ser fidels a les finalitats concretes de les nostres institucions, als seus trets fundacionals, als seus objectius troncal.

Un d'aquests públics és sens dubte el món dels escolars i estudiants. Hauríem, segurament, de repensar el paper del museu en un món canviant i analitzar l'efecte que causa en els escolars la visita a les nostres institucions i les nostres ofertes pedagògiques. Som capaços de traslladar l'olor que dèiem? La senten, s'hi fixen els mestres i educadors en aquesta personalitat del museu? Potser, per fer un bon mestratge, els docents hauran d'amarar-se també ells d'aquests espais i fer de les experiències escolars un fet més vivencial. Rumíem-ho.

També cal reflexionar en l'atena al visitant jove i adult, per poder trobar un equilibri entre coneixement, saviesa i sorpresa. Només amb la col·laboració de tots els agents culturals es pot fer possible. Hem d'intentar cultivar la nostra persona; ens hem de fer créixer en les nostres dimensions intel·lectual, espiritual, emocional, social. Hem de vertebrar-nos per tal de poder ser més lliures personalment i més solidaris comunitàriament. Més enllà d'experiències espectaculars i fugisseres, el museu ens ha d'ajudar a trobar gust pels petits fragments de coneixement que van entreteixint el nostre ser, que desvetllen la passió pel sentit amagat de la vida.

Aquestes i moltes altres reflexions que aquests dies ens fem –i ens fan– al sector cultural ens porten a prendre consciència que som un servei públic. Més enllà de la titularitat concreta, els museus i institucions culturals fem un servei públic essencial, i com a tal hem de ser cuidats i preservats, i hem de poder dotar-nos de finançament suficient, tant provinent de l'administració com d'iniciatives privades –el mecenatge, quin gran oblidat!– com d'una gestió intel·ligent que permeti ingressos propis.

És cert que aquesta parada que ens ha tocat fer porta preguntes apressades, pragmàtiques, notíciables: quan s'obrirà el museu, quanta gent hi podrà entrar, d'on sortiran els visitants, etc. Bé, són preguntes pertinents. Però desitjo sincerament que la parada serveixi també per fer-nos moltes d'altres preguntes, per pensar i prendre consciència que avui ja no és ahir, que a cadascú ens toca desenvolupar el nostre petit fragment de realitat que, rellegat a la gran cadena humana que forma el nostre país, fa possible la recerca apassionada i apassionant d'un món més bo, i el gaudi diari mentre dura aquesta recerca.

Bústia

Sant Bartomeu i Trumple Invest

Atenent les notícies aparegudes en aquest mitjà i d'altres, i en relació amb la situació del conjunt industrial de la fàbrica de Sant Bartomeu de Grau, com a propietària d'aquell immoble volem significar les següents circumstàncies: 1) Amb motiu de la tramitació del vigent Pla d'Ordenació Urbanística Municipal (POUM) de Sant Bartomeu del Grau, aquell Ajuntament, la companyia Fundició Dúctil Benito, SL (avui Benito Urban) i la mercantil que represento van subscriure conveni pel qual, entre

d'altres extrems, i durant el termini de 10 anys des de l'endemà de l'aprovació definitiva del POUM, es podrien fer determinades activitats en les naus del conjunt industrial. 2) L'aprovació definitiva del POUM va ser acordada en data 19 de juliol de 2010 per la Comissió Territorial d'Urbanisme de Barcelona, i per tant el termini de 10 anys, previst en el conveni, acabarà per a tot el dia 19 de juliol de 2020. 3) El POUM feia previsió de dos àmbits a desenvolupar, un de tipus només residencial i un altre de residencial amb activitats econòmiques i logístiques. El nombre total d'habitatges a construir és

de 268. Atenent la impossibilitat d'executar les previsions de l'ordenació, no només pel cost econòmic sinó per ser completament desajustada la demanda residencial del municipi amb les previsions del planejament, vam demanar a l'Ajuntament de Sant Bartomeu que estudiés l'oportunitat i necessitat, sempre atenent l'interès públic, de fer una modificació o revisió del planejament. La petició inicial es va fer l'any 2016, i més recentment just abans de les eleccions municipals de 2019, i també ara, amb

(Continua a la pàgina 25)

(Ve de la pàgina 24)

el renovat consistori, amb el nou equip de govern. 4) La indicada petició fou formulada en el sentit de poder mantenir les edificacions actuals, amb les correccions i ajustaments que fossin necessàries per la seva integració en el conjunt urbà de Sant Bartomeu del Grau. Igualment, i mitjançant escrit presentat el dia 14 de gener de 2020 a l'Ajuntament de Sant Bartomeu del Grau, es va demanar expressament una pròrroga del conveni acompanyant esborrany d'una proposta de document per al seu estudi. 5) També aquesta propietat, una vegada Benito Urban va deixar a finals de 2015 la seva activitat a Sant Bartomeu del Grau per traslladar-se a Vic i Sallent, va llogar parcialment les naus a distintes empreses del municipi, atesa la manca de sòl per a activitats d'aquest tipus. 6) No havent obtingut cap tipus de resposta a les nostres peticions en relació tant amb



l'oportunitat d'una modificació del planejament com amb la pròrroga del conveni, i assumint els compromisos adoptats en el seu dia al signar el conveni, aquesta propietat es va veure en la necessitat de trametre comunicació als llogaters indicant que el seu respectiu contracte d'arrendament es donaria per resolt en data 19 de juliol de 2020, quan faria 10 anys de l'aprovació definitiva del POUM. 6) Que els arrendataris han fet saber a aquesta propietat la seva inquietud per haver de deixar les naus arrendades, i per la dificultat de trobar a Sant Bartomeu del Grau locals equivalents. 7) Aquesta propietat no té cap interès en la resolució dels contractes d'arrendament, i menys a crear perjudicis als llogaters o al teixit econòmic de Sant Bartomeu del Grau. La notificació als arrendataris de la resolució dels contractes es va fer de conformitat amb els compromisos adoptats en el conveni urbanístic subscrit en el seu dia. 8) La propietat ha manifestat en tot moment la voluntat de posar en valor el conjunt de naus de la fàbrica, perquè serveixi com a revitalitzador de l'activitat econòmica del municipi, però és evident que el planejament actual no ho fa possible. És el poble de Sant Bartomeu del Grau qui, representat pel seu Ajuntament, ha de decidir si és oportuna una modificació del planejament. Celebrem que tant l'equip de govern com l'oposició hagin vist la necessitat de debatre públicament aquesta necessitat, ja que és només l'Ajuntament qui pot prendre la decisió i en té la iniciativa. Atesa la voluntat manifestada pels grups municipals en el ple del dia 20 de maig, seria molt raonable que, conjuntament entre l'Ajunta-

El futur de l'educació

El sistema educatiu català s'ha vist sacsejat per la incidència de la pandèmia de la Covid-19. Quina ha estat la resposta del sistema educatiu? Quins reptes de futur ens planteja aquesta circumstància? Són dues respostes que per més que hi dono voltes no soc capaç de treure'n l'entrellat. En primer lloc, com a professor crec que al llarg d'aquest tercer trimestre no hem estat a l'altura de les circumstàncies. Els alumnes ens demanaven un acompanyament emocional i nosaltres ens hem entestat a saturar-los de deures i treballs que, en alguns casos, ni tan sols disposen dels mitjans per realitzar-los. De veritat que algú creu que els continguts que hagin pogut perdre en aquests darrers dos mesos seran determinants per al seu futur desenvolupament acadèmic i professional? Si d'alguna cosa serveix l'escola pública és que actua com a alleugeridor de les profundes desigualtats econòmiques presents a la nostra societat. Aquesta crisi les ha posat de manifest altra vegada i està tirant per terra en qüestió de setmanes els èxits aconseguits per l'escola pública al llarg d'anys. De cara a l'any vinent s'escolten veus que parlen de la possibilitat de seguir un curs semipresencial. Això significa que part de la formació es realitza a l'institut i una altra part als respectius domicilis. Aquest fet implica la necessitat per part de l'alumne d'adquirir un ordinador personal que, en la majoria de casos, no disposen. A més a més, amb la crisi econòmica i social que ens ve al damunt, qui pagarà el cost del finançament d'aquests equips: l'administra-

ció? Les famílies? Són preguntes que resten en l'aire. Tot plegat suposa un segon míssil a la línia de flotació d'un altre dels pilars fonamentals de l'educació pública: la igualtat d'oportunitats. Aquestes circumstàncies no faran més que augmentar una bretxa social ja existent a la societat catalana. Estudis recents asseguren que un 25% de la població infantil viu en situació de pobresa. Ras i curt, és un de cada quatre alumnes que diàriament seuen a classe davant nostre. Més enllà de xifres són persones amb noms i cognoms que, en el seu dia a dia, tenen altres preocupacions que passen per davant del seu desenvolupament acadèmic i que cal satisfer, ja que la primera és condició *sine qua non* per al compliment de la segona. Em crea una forta repulsió aquelles opinions gratuïtes que asseguren que d'aquesta crisi sanitària en sortirem millors persones, més solidàries i responsables. Res més lluny de la realitat, aquesta crisi ha vingut per quedar-se i fer més profunda una crisi que és sistèmica, la crisi del sistema capitalista neoliberal que venim arrossegant des de l'any 2008 i que necessita solucions dràstiques i permanents i no pas de pegats com s'ha vingut fent fins ara. Per acabar, ningú té les respostes inequívocues per a aquestes preguntes. No obstant, el que hauríem d'assegurar és que els responsables polítics del país es fan les preguntes adequades, ja que parafrasejant Groucho Marx, "la política és l'art de buscar problemes, trobar-los, fer un diagnòstic fals i aplicar-hi els remeis equivocats".

Albert Corominas
Roda de Ter

ment, propietat i usuaris, es busqués una fórmula que permetés legalment donar continuïtat a les activitats entretant es procedeix a l'estudi i tramitació de la revisió urbanística del planejament.

Mateu Homs, Trumple Invest Sant Bartomeu

Adeu, Josep Eroles

Era una persona prima, atlètica, senzilla, de veu greu i parlar tancat en provenir d'un poblet lleidatà, però centellenc des de molt jove. Era l'espòs compromès de l'Enriqueta, el pare entregat del Josep Maria, el sogre atent de la Isabel, i l'avi entranyable de la Maria i la Pilar. Era una persona molt professional en les èpoques bones de Can Leiro; els que el van conèixer en aquest rol ho saben. Un manetes meticulós que tot ho mantenia nou; una persona feta a si mateixa, molt voluntariosa i constant, unes virtuts que l'havien salvat d'una pancreatitis fa poc més d'un decenni. Amb l'Enriqueta mantenien un matrimoni sanament envejable, en viure l'un per l'altre; companys de viatge també sovint dels cunyats, el Ramon i la Rosalia, quatre cartes individuals que juntes feien un pòquer de campionat. Era un veí apreciat, un home

dels d'ajudar, de cuidar-se ell i de cuidar el que més estimava: dona i família. D'aquells que tothom diu: quina bona persona. Però en aquest cas, no era per buscar-li una característica, era cert. Ballar estava entre les seves aficions compartides. Caminar, i molt, ho feia sol. Era també el meu tiet, el que durant els primers anys d'infantesa vivia al costat de casa i per això les dues famílies teníem una relació afectuosa i estreta més enllà del parentesc: "Pubilla", em deia afablement, una paraula que sempre associaré a ell. Un tiet respectuós quant a opinions, no massa xerraire però dels que van contribuir que descobrís, abans dels 10, coses i llocs que recordo amb tendresa: el trineu per a la neu de la Molina, les excursions a Meranges, la terrible collada de Toses que s'havia de fer per llavors gaudir de la natura, la Festa del Pi amb trabuc, platges normalment amb poca gent... Tot de moments que engrandeixen els records bons d'infància i fan més forts els llaços consanguinis. Els que heu conegut Josep Eroles sabreu que quasi sempre es mantenia en un segon pla, no era home de protagonismes. Per desgràcia, va morir el passat 22 de maig com a conseqüència d'un atropellament a la C-17 que diaris i fins i tot la televisió catalana i comarcal

(Continua a la pàgina 26)

Cuberta Serveis Funeraris, al seu costat.



VIC

Tanatori, crematori i oficines
8 sales de vetlla
Sala Multiconfessional
Jardí del Repòs amb columbaris
Zona vending

C/ Sot dels Pradals, 2 - Vic



MANLLEU

Tanatori
3 sales de vetlla
Servei de cremació
Aparcament propi
Zona de descans

C/ Castellot, 15 - Manlleu



CENTELLES

Tanatori
3 sales de vetlla
Servei de cremació
Aparcament propi
Zona de descans

C/ dels Casals, 5 - Centelles



RODA DE TER

Tanatori
2 sales de vetlla
Sala Multiconfessional
Servei de cremació
Aparcament propi

C/ Orient, S/N - Roda de Ter

CUBERTA
SERVEIS FUNERARIS

Tel. 93 883 23 46

cubertaserveisfuneraris.com

(Ve de la pàgina 25)

se'n van fer ressò, ocorregut tres dies abans. Quina paradoxa i quina impotència. Escriure és posar un mot rere l'altre, però també serveix per posar ordre a les idees i a les emocions, i alhora per fer paleses coses que han quedat al pap i ja no tenen sentit verbalitzar-les per la situació que sigui. No puc opinar per tots malgrat que la família és una, però davant la realitat, un "Adeu, Josep" faltava deixar-lo escrit. Molta força, família Eroles-Puig.

Rosa Tantiñà Puig Centelles

Manlleu

Fa uns dies vam ingressar el meu pare per una isquèmia intestinal a l'Hospital Universitari de Vic. Ja ens van dir que estava molt greu i per desgràcia no se n'ha pogut sortir. En primer lloc, ens agradaria agrair a tot el personal de l'hospital que ens va atendre, des del recepcionista fins a les infermeres i metges, tant d'urgències com de planta, pel tracte rebut –amb una delicadesa i tendresa immillorable–, moltíssimes gràcies! Ara bé, a l'altra cara de la moneda hi tenim el nostre poble de Manlleu. Un poble que sembla que vagis on vagis va a pitjor. Però, l'Ajuntament demana l'opinió del contribuent? Perquè una bústia de queixes amagada per la pàgina web no és de gran utilitat. Podríem escriure una Bíblia amb el munt d'errors que han comès. I crec que com jo, molts manlleuencs i manlleuencs ho pensen. Comencem per la plaça. Teníem la millor plaça d'Osona, i sí, és cert, convenia arreglar-la per qüestions del clavegueram, enllumenat, trànsit, etc., però el que no esperàvem era tenir un altre sorral. Perquè quan plou és una quadra de fang i quan no plou, una sorra de pols. Era un lloc de festa on es trobava la gent per ballar sardanes i passejar, amb una font d'un magnífic encant. I això no acaba aquí. El pont de Can Molas, quants cops l'han tancat per arreglar-lo? Quants cops s'ha hagut d'eixamplar? Amb el cost dels cops que heu fet i desfet el pont, no podríeu haver invertit diners i esforços a fer-ne un d'alternatiu? No sé si sou conscients que cada cop que el pont està en obres la gent de Vista Alegre ha de fer 13 quilòmetres pel simple fet d'arribar a l'ambulatori. Tot i que no ens podem queixar, perquè tenim la passera. La famosa passera que en menys d'un any ja hem hagut de reconstruir dos cops, i els que queden, perquè cada vegada que plou queda inutilitzada perquè no alça ni tres pams de terra, i quan el riu baixa brut queda tota la brossa encallada. Però el que m'ha fet més mal és el cementiri. Quin cementiri, senyors! És el lloc on dius l'últim adeu als familiars, amics o coneguts, i que per la mala conservació del terra encara hagi de veure que la caixa del difunt cau a terra, això és simplement imperdonable. Els treballadors ens diuen que fem una queixa, i la farem, però qui diu que no es tornaran a passar la pilota entre ells, tirant-se la culpa els uns als altres com de costum. I és que no és només per això. Heu provat

d'anar al cementiri amb cadira de rodes? Acompanyar una persona gran amb caminadors? O simplement, anar-hi caminant? Tenint en compte que és un lloc on va molta gent gran és un autèntic perill. Ara bé, els rebuts per la conservació i manteniment del cementiri no s'obliden pas de cobrar-los. Però realment es pot dir que hi ha un manteniment al cementiri, quan la caixa d'una persona que estimes cau davant teu? Quan no pots anar a veure la tomba d'una persona per por d'acabar tu a l'hospital? Ajuntament de Manlleu, esteu veient quin poble esteu deixant? Abans era una joia i un orgull parlar de Manlleu; ara és una pena i una vergonya. Manlleu ja no és ni serà mai el que va ser; el poble més bonic d'Osona.

Fina Serrat Manlleu

El nostre

D'antuvi i com sabem, les paraules local, proper i nostre tenen una lectura molt àmplia i donen nom a diferents estaments, serveis ciutadans i comarcals. Fer servir tot els mitjans de proximitat ajuda a sostenir l'economia i el progrés social de, mai millor dit, casa nostra. Dons bé, un dels serveis d'utilitat pública tant a escala local com comarcal és la nostra premsa. No en va és la que fa de ressò de la vida quotidiana, dels esdeveniments culturals i esportius, també ens apropa les notícies d'àmbit nacional i disposa d'un espai on els ciutadans poden expressar en llibertat les seves opinions. Per tant, és la història escrita del nostre tarannà diari, tant per llegir-la com rellegir-la arreu. Penso que la tasca per fer arribar la nostra actualitat no pot disminuir, ja que és part del nostre patrimoni. Per tant, hem d'estimular la cultura de llegir tant la premsa com altres publicacions a les noves generacions i fer-los veure que hi ha quelcom més personal que les tecnologies.

Lluís Ferrer Figaró-Montmany

Els àngels de l'Hospital Universitari

Quan després de la Covid-19 entres de nou a l'hospital amb el pare de 83 anys, en una situació de salut molt complicada, no tens germans, només es permet un acompanyant per habitació, et trobes molt sol. No tens experiència a ajudar el pare malalt, que està molt delicat i sembla que no tindrà una bona fi, ja que tots els pronòstics semblen molt complicats, t'entra la por, el dubte, la preocupació... És quan apareixen els àngels, sí, sí, existeixen, t'ajuden, et donen confiança, sempre hi són, amb un somriure, amb paraules positives, dolces, amb franquesa, amb resolució, de veritat, amb noblesa, perseverança, sempre donant ànims, quan veus que és molt difícil l'èxit, ja que la situació es va compllicant, i arriba el final, el que ningú volia, però que és la realitat, i el pare ens deixa. Els àngels són un grup d'infermeres que ajuden els malalts a fer molt

fàcil la vida a l'hospital, i amb la seva feina fan molt més humana la seva estada. No tenen nom. Són un grup de dones sensacional. Moltes gràcies per com va tractar en Jaume. Si hi afegim que en aquest cas els doctors de Medicina Interna doctor Javi Díez de los Ríos i doctora Maria Baldà i de l'equip de nefròlegs, la doctora Flores, ja tenim l'equip perfecte. Però el millor és que després de passar 20 hores al dia durant 10 dies, des de la primera persona que et trobes a l'entrada fins a l'última, tothom és positiu, agradable, sensacional. Sempre més us agraiem la vostra feina i el vostre tracte. Moltes gràcies, àngels de l'Hospital Universitari.

Família Estrada Gil Manlleu

A la Residència Aura

El juliol de 2013, l'avançada edat i el grau de dependència dels nostres pares ens va fer impossible seguir atenent-los al seu domicili. Per aquestes raons vam decidir portar-los a la residència de Manlleu. La dificultat de trobar personal que els pogués oferir l'atenció continuada i especialitzada en el propi domicili ens hi obligava, per motius personals i familiars, no ho podíem fer nosaltres mateixos. Aquella no va ser una decisió senzilla i ens va costar molt prendre-la, per les implicacions emocionals. El sentiment d'abandonament i de culpa ens va acompanyar des del primer moment i durant uns quants mesos. L'estada dels pares a la residència en els seus darrers anys de vida i la mort recent de la mare ens fa tenir una perspectiva per analitzar i valorar-ne l'experiència. L'equip multidisciplinari de la residència està configurat per una diversitat de personal amb tasques i especialitats específiques que treballen coordinats amb uns mateixos objectius: atendre, acompanyar i vetllar per la salut dels residents amb gran professionalitat i acurada delicadesa. La gran implicació de tots els treballadors i treballadores de la residència, des del primer fins a l'últim, i de les persones voluntàries fan que els residents i llurs famílies se sentin acollits i participis en el funcionament de la residència. La col·laboració d'associacions, entitats, escoles, grups de jovent, corals, cantautors, grups de teatre i altres institucions de la ciutat i de la comarca coordinats pels diferents responsables de la dinamització cultural ens fan sentir part d'una comunitat activa, dinàmica i molt arrelada al teixit associatiu de Manlleu. Aquells temors, sentiments i dubtes inicials van anar canviant amb el pas del temps, i ara podem dir que la decisió que vam prendre va ser l'adequada. L'experiència del nostre pas i les vivències compartides amb la residència els darrers anys de la vida dels nostres pares ens ho confirma. Només ens resta manifestar el nostre més gran i sincer agraïment a tot el personal de la Residència Aura i de la Fundació Hospital Sant Jaume de Manlleu. Els encoratgem a continuar amb el bon quefer diari, amb la professionalitat i estima que mostren cap a la gent gran.

Família Arrey Oliver Manlleu

Si vols estar
al dia de tot,
uneix-te al canal
de Telegram
d' EL 9 NOU

<https://t.me/el9nou>

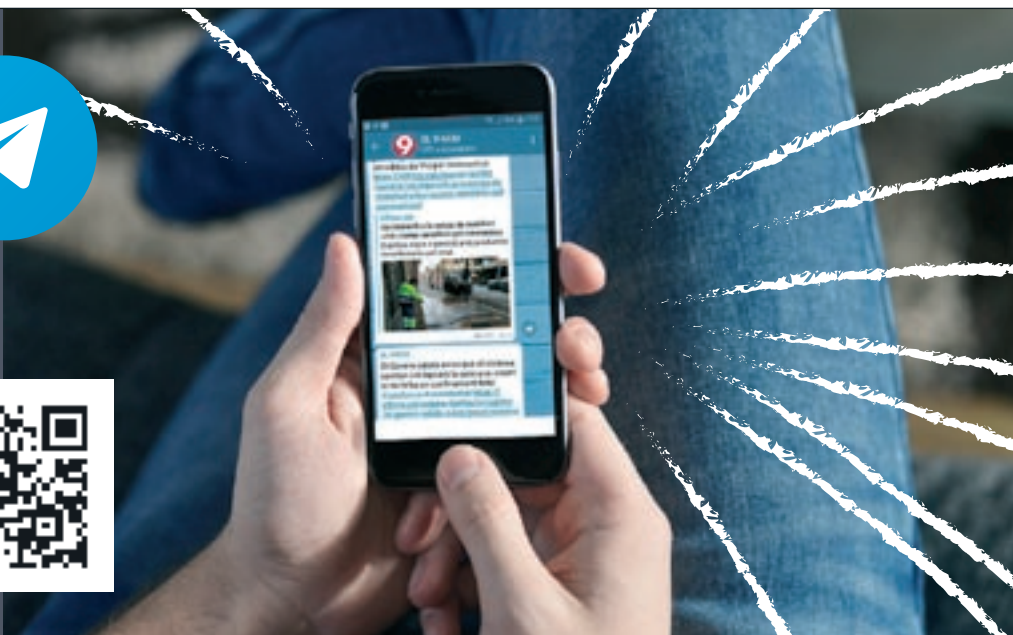



Els restaurants van reobrint portes

De mica en mica els restaurants van tornant a una certa normalitat. Després d'unes primeres setmanes apostant pels plats per emportar, des de dilluns els que disposen de terrassa ja han pogut entau-

lar els primers comensals. A partir del proper dilluns, amb l'entrada a la fase 2 de desconfinament, qui vulgui podrà també obrir els menjadors, això sí al 40% de la capacitat i totes les mesures d'higiene.

ARROSSERIA
La Fogañera
- paelles per emportar -
T. 93 851 55 75
www.lafogonera.cat
Sant Roc, 23 · GURB

*Una pensada d'EL GRAELLER RIALLER CÀTERING

LA QUINTA JUSTA
CUINA VOLCÀNICA

passeig de Barcelona, 7
Olot - La Garrotxa
tel./whatsapp 972271209
www.laquinjusta.cat
TERRASSA
MENJADORS RESERVATS

Restaurant i personal adaptat i format per evitar contagis covid

LA CUINA D'EN FELIU
Menjars per emportar

Visiteu la nostra web: www.lacuinadenfeliu.cat
C. Girona, 33, baixos - Tel. 93 859 32 12 - TORELLÓ

Ca la Cinta
restaurant

Carrer Alou, 16
Sant Agustí de Lluçanès

Tornem a obrir dissabte amb esmorzars i dinars

Compra en línia els nostres productes i te'ls portem a casa amb transport refrigerat a tot Catalunya, excepte Vall d'Aran.

FES LA TEVA COMPRA a <https://comprallucanes.cat/marketplace/ca-la-cinta-restaurant/>
+ info a <http://calacinta.cat/> i al 666 13 56 14

RESTAURANT EL BOHEMI

SEGUIM OBERTS

SOPARS de 19.30 a 00.00 de dilluns a dissabte

TAMBÉ FEM TAPES PER EMPORTAR

Reserves: 93 889 12 22

www.elbohemi.com
elbohemi@elbohemi.com
 @elbohemi

RESTAURANT MONTSERRAT

TERRASSA OBERTA!

ROSTISSERIA MONTSERRAT

PAELLES-FIDEUÀS
POLLASTRE A L'AST
AMANIDES
CANELONS DE LA CASA
CROQUETES, PERNIL IBÈRIC, POLLASTRE I BACALLÀ
VERDURES A LA BRASA
VEDELLA ROSTIDA BOLETS
i un munt de plats per escollir

DISSABTES, DIJUMENGS I TOTS ELS FESTIUS OBERT

Nosaltres cuinem per tu

MENJA + PAGA -

C. Antoni Figueras, 78 - TONA - Tel. 93 887 18 87
www.hostalmontserrat.com

L'aparició de la Covid-19 està accelerant els canvis tecnològics al sector de la logística i el transport. Però també la manera de fabricar. S'havia instaurat el 'just in time' i la Covid-19 demostra que cal tenir també el proveïment al costat. L'empresa Nordlogway ha desenvolupat un catàleg de necessitats que les empreses de logística poden cobrir. La demanda és important. Així, Frigel acaba d'ampliar per encabir 3.000 palets més.

Sergi Tomàs: "Hem augmentat la capacitat al voltant d'un 20%"

Entrevista al director general de Nordlogway, empresa de logística amb 74 anys d'història a Osona

Manlleu

Dolors Altarriba

Amb l'aparició de la Covid-19 ha canviat bona part del plantejament econòmic. Com afecta aquesta pandèmia una empresa de logística?

Quan analitzem com ens està afectant la pandèmia, veiem que ha estat en dues intensitats diferents. El negoci logístic ha crescut perquè els clients necessitaven incrementar els espais d'estoc de seguretat per tal de garantir el servei i el ritme de la seva cadena de subministrament; per la intensificació d'activitats com *picking* i preparació de comandes fruit de la reducció de personal afectat per expedients de regulació, i, també, l'externalització d'activitats com la recepció de matèries primeres de proveïdors durant el tancament temporal. D'altra banda, el transport s'ha vist clarament més afectat per l'estat d'alarma decretat, servint les empreses considerades essencials i pràcticament aturant els de la resta de sectors.

Amb la pandèmia, els moviments queden reduïts i el concepte proximitat torna amb força. Es produïa amb el concepte *just in time* i empreses de logística com la vostra s'havien d'adaptar. Pot canviar altre cop aquest concepte, tornar a l'estoc a través de les empreses logístiques?

És una reflexió molt interessant que precisament vam plantejar-nos a les primeres setmanes i que hem compartit recentment mitjançant un document de bones pràctiques a les empreses en temps de crisi. Davant el risc d'aturar la cadena de subministrament, les empreses han de replantejar-se el disseny actual dels seus fluxos de mercaderies i, en especial, del subministrament de matèries primeres i components. Sense oblidar variables fonamentals com són el servei i el cost, ens hem de plantejar les següents preguntes: com minimitzo el risc de trencar el flux de la meua cadena per la manca de subministrament dels



Sergi Tomàs, al magatzem automatitzat de Nordlogway a Manlleu

meus proveïdors?, compro de manera global i deslocalitzada o compro a la proximitat?, o, fins tot, quin ha de ser el meu mix de compra depenent de l'origen del proveïdor? Són preguntes complexes i decisions delicades però amb un impacte directe en el cost del producte i en la competitivitat de les empreses, però que cal reforçar per afrontar la propera crisi amb més garanties de subministrament del producte al mercat. Com a operador logístic, podem ser un *partner* estratègic per a les empreses.

Vostès tenen tres seus (Manlleu, Torelló i Santa Perpètua). Hi ha projectes de creixement en aquests moments?, o és suficient per donar servei a empreses que necessiten espai de lloguer?

Contràriament a la situació, des que es va decretar l'estat d'alarma hem hagut d'incrementar la capacitat al voltant d'un 20%, per tal de donar cabuda a les noves sol·licituds i als creixements de producte emmagatzemat. Concretament, a Santa Perpètua de Mogoda hem ampliat el nostre oferiment amb un nou magatzem i a Manlleu estem reestructurant els diferents centres que gestionem per optimitzar el màxim d'espais disponibles. Som realistes i actuem de peus a terra atents a la complexitat i l'evolució de l'en-

"La logística ha estat una opció estratègica per a les empreses; ara és opció de futur"

torn, vetllant en tot moment per mantenir una tresoreria adequada, que ens permeti afrontar els reptes i les dificultats que tota crisi comporta. Però no podem deixar de pensar, avui, en el futur. Som alhora optimistes a afirmar que Osona i les comarques veïnes requereixen d'un centre o *hub* logístic per donar resposta a les exigències del mercat, i estem convençuts des de la col·laboració públic-privada que aquests projectes haurien de ser una realitat. La comarca té el talent suficient per poder sincronitzar els espais, les infraestructures i la xarxa viària, amb el coneixement i el teixit industrial.

Quin paper juguen en tot això els nous canals de venda com l'e-commerce?

L'e-commerce és un dels sectors que més activitat ens ha generat aquesta crisi al Vallès, on concentrem l'activitat logística en línia. Es tracta d'un sector amb una trajectòria clarament ascendent al país en els darrers anys. Aquesta crisi intensifi-

carà el ritme de creixement del sector en el nostre país, que recordem mostrava un índex de penetració inferior en comparació amb d'altres territoris europeus, estimulat pel nou hàbit adoptat per necessitat en aquells segments de la població que fins abans de la crisi es mostraven escèptics o poc inclinats a les compres en línia. L'aposta que vam fer el 2019 per aquest sector ha estat manifesta i, des d'aleshores, oferim serveis de descontenterització, paletització, *picking*, preparació de comandes i distribució d'última milla, entre d'altres, a clients de venda en línia.

Les mercaderies van i venen en un món globalitzat. El transport internacional es manté?

Oferim solucions a Portugal, França, el Regne Unit, Alemanya, Bulgària i Turquia, però des del mes de febrer també donem servei marítim per als altres continents.

Hi ha optimisme?

Ens mostrem optimistes perquè estem convençuts que la logística ha demostrat clarament el paper vital que té per a l'economia global. El que ha estat una opció estratègica per a les empreses, ara, pot convertir-se en una de les opcions de futur per sobreviure i flexibilitzar els costos.

De missatgers entre Vic i Torelló a operador 3PL

Manlleu

D.A.

Nordlogway va néixer l'any 1946 com una empresa que feia el servei de missatgeria entre Torelló i Barcelona. De Transnord i Agència Nord va sortir el 2015 Nordlogway. Engloba serveis logístics de producte acabat (emmagatzematge, *picking*, preparació de comandes, logística inversa, càrrega i descàrrega de contenidors), de producció (subministrament de matèria primera o components a fàbrica, control de qualitat a proveïdors, lliurament *just in time*), d'externalització d'operacions (logística *in-house*, lloguer d'espais), i d'assessorament logístic. És la suma d'aquesta feina el que els qualifica com a 3PL en la gestió de la cadena de valor de tercers. Si als anys 80 van ser pioners a assolir la certificació ADR pels seus vehicles i conductors eixamplant els sectors on donaven servei, als anys 90 s'inicia un punt d'inflexió decisiu obrint-nos camí dins el món de la logística.

L'altre punt d'inflexió, explica Tomàs, arriba el 2007, quan fa una important inversió i inauguren una moderna planta a Manlleu de 24 metres d'alçada amb sistemes d'organització intel·ligents, essent el "primer operador logístic amb un magatzem automatitzat i concebut per donar resposta a l'alta rotació de sectors com l'alimentació i els envasos". Gràcies a aquesta aposta per l'automatització i a continuar "implementant aspectes de l'anomenada indústria 4.0 dia a dia" ara "doblem pràcticament la capacitat d'emmagatzematge de l'espai i agilitzem els processos d'ubicació de les mercaderies". Aleshores ja havia ampliat la planta de Santa Perpètua (Vallès Occidental). A més d'aquestes dues, en té una tercera a Torelló. Amb 45 treballadors, preveu facturar 8 milions d'euros.

L'empresa d'emmagatzematge en fred de Centelles s'ha especialitzat en congelació de carn

Frigel creix amb una nau nova i pot encabir fins a 8.000 palets

Centelles

D.A.

L'empresa centellenca Frigel, especialitzada en el lloguer de fred per a productes alimentaris, magatzem i túnel de congelació, acaba de posar en funcionament una nova nau de 1.500 metres quadrats amb capacitat per encabir 3.000 palets de gènere. Sumada a la capacitat de 5.000 palets que ja tenia, en pot encabir fins a 8.000. Aquesta inversió suposa gairebé duplicar la seva capacitat d'emmagatzematge. El director general de l'empresa, Albert Ripoll, explica que la inversió "ja estava prevista des de fa dos anys i ha coincidit que s'ha acabat ara", diu, i afegeix que la crisi de la pandèmia no ha suposat una afectació important perquè tot i que "sí que per a alguns clients ha baixat la feina s'ha suplert amb les necessitats de la indústria càrnia de la



Albert Ripoll davant la nova nau que se suma a les que ja tenia l'empresa

comarca".

Frigel té ara un total de 5.000 metres quadrats edificats, amb una capacitat frigorífica que ha passat de 16.000 metres cúbics a gairebé

30.000. Amb set cambres frigorífiques, l'empresa està a punt d'obtenir l'homologació per ser reconegut a la Xina, tot i que ja està homologada per altres països. "Tot Àsia",

diu Ripoll, és un mercat important per a les empreses càrnies d'Osona, que són la majoria dels nostres clients". Nascuda l'any 2003, l'empresa ja va fer una ampliació

important l'any 2007 i des d'aleshores ha anat creixent al ritme que ho fan els seus clients.

L'empresa ofereix el servei de refrigeració de productes fins que van al mercat, i pel que fa a la carn, sobretot de congelació, disposa de túnels de congelació, alhora que fa càrregues i descàrregues de contenidors marítims del port de Barcelona. "Els clients ens porten la carn i aquí ho preparam per a la sortida

Nascuda l'any 2003, té 15 treballadors

cap a l'exportació, majoritàriament", explica Ripoll, que afegeix que la comarca és líder en el sector del porc però que l'empresa té també com a clients fabricants del sector alimentari en general "i si fóssim a Galícia, el que congelariem més seria peix i en un altre lloc seria fruita", diu. Ripoll reconeix, això sí, que Osona s'ha convertit amb Lleida i Girona en el punt més important de producció de carn d'Espanya. L'empresa, que factura al voltant d'1,4 milions d'euros, té 15 treballadors.

ALBERT LLIMÓS

Contingut elaborat per Creacció

Nou servei de Creacció de detecció de noves oportunitats per a empreses i autònoms

Creacció, l'Agència d'Emprenedoria, Innovació i Coneixement, ha potenciat, des de l'inici de l'impacte de la Covid-19, el servei d'acompanyament a empreses i emprenedors en la identificació de noves oportunitats i desenvolupament de productes i estratègies per accedir a nous mercats. L'acció s'inclou dins el pla de xoc per mitigar l'impacte de la pandèmia a les empreses.

En alguns casos, les empreses han perdut la seva font d'ingressos principal arran del tancament dels canals tradicionals, com els establiments comercials. En d'altres, vinculades a sectors molt afectats, les comandes han quedat greument perjudicades.

Des del servei d'innovació de Creacció, s'ajuda a detectar noves oportunitats identificant les capacitats de l'empresa, així com les opcions de col·laboració per ampliar-les i poder generar nous productes o serveis.

En els casos que l'empresa requereix accedir a nous mercats, s'amplia la zona geogràfica d'actuació i la xarxa de contactes.

També es localitzen nous canals d'accés als clients.

En una primera sessió, s'identifiquen les problemàtiques generals de l'empresa, les capacitats, els recursos disponibles i els mercats en els quals treballa habitualment.

I en una segona sessió, es treballa un pla d'acció, del qual es fa un seguiment fins a tancar el procés d'assessorament.

Així doncs, el servei d'innovació de Creacció, que durant tot l'any treballa accions com la sistematització de la innovació dins de l'empresa, formació en tècniques de creativitat, cultura innovadora i intraemprenedoria corporativa, centra ara els seus esforços en la detecció d'oportunitats per minimitzar l'impacte de la Covid-19.

El servei està atenent empreses de tota mena de sectors i dimensió.

El fil conductor comú és la davallada de vendes i l'impacte en la facturació.

Alguns dels casos acompanyats han desenvolupat línies específiques de productes o serveis que en el marc de la pandèmia estan més demanats, com les noves necessitats de seguretat, higiene, flexibilitat i digitalització.

En d'altres casos, s'ha promogut la col·laboració entre



Guillem Colomer
La Selecta_Manlleu



Dani Ubinyana, Cesc Sentias
i Ferran Sentaia, de Oh!FX

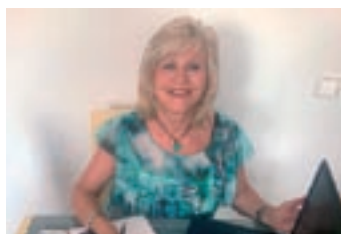

Hermínia València
Centre Psicologia Vic

empreses complementàries per accedir a nous mercats.

Per promoure la identificació

de noves oportunitats, Creacció ha creat una llista de reproducció al seu canal de YouTube que recull diversos casos pràctics d'empreses de la comarca.

L'objectiu és explicar, des de casos reals, les bones pràctiques que permeten l'adaptació de l'empresa al nou context, així com llançar un missatge d'optimisme en el sentit que la identificació de noves oportunitats pot garantir la viabilitat del projecte.

És el cas de La Selecta_Manlleu, una empresa que des de fa 32 anys distribueix productes d'alimentació al sector de l'hostaleria, Guillem Colomer explica al vídeo com havien perdut la pràctica totalitat de la facturació arran de l'impacte de la Covid-19 als seus clients.

Van decidir canviar de canal, adreçar-se als particulars i començar a realitzar servei a domicili. També van incorporar la venda en línia. L'empresa Oh!FX, de Sant Martí de Centelles, també va patir una aturada completa de l'activitat dels seus clients vinculada als esdeveniments amb grans concentracions de públic. Dissenyen i fabriquen maquinària per a efectes escènics.

El seu director comercial,

Dani Ubinyana, explica al vídeo com davant l'aturada completa de l'entrada de comandes van decidir, a través del seu LAB de desenvolupament de nous productes, adaptar una pistola nebulitzadora que utilitzen per odoritzar i humidificar parcs temàtics o grans espais com a pistola per desinfectar establiments i empreses, davant la

Les empreses adapten l'activitat i els canals davant l'impacte de la Covid-19

desescalada progressiva del confinament.

També destaca el cas del Centre de Psicologia Vic. Hermínia València explica que a banda de reformular els canals d'atenció als pacients i treballar via telemàtica, han intensificat els seus serveis d'acompanyament centrats en l'angoixa, el dol, i el suport als infants i adolescents, entre d'altres.

Més informació a:
innovacio@creaccio.cat
www.creaccio.cat



estiúnic

VIC 2020



Estiu XS

Infants de **P3 fins a P5** nascuts entre els anys 2014-2016 (ambdós inclosos)

Del 29 de juny al 10 de setembre
Casal d'estiu per als més petits amb tallers, jocs d'aigua, tallers esportius, jocs de cucanya i tallers formatius.

Estiu S

Infants de **1r fins a 3r** nascuts entre els anys 2011 - 2013 (ambdós inclosos)

Del 29 de juny al 10 de setembre
Casal d'estiu per als infants amb activitats centrades en l'esport, el lleure, la creativitat i la formació.

Estiu M

Infants de **4t fins a 6è*** nascuts entre els anys 2008 i 2010 (ambdós inclosos)

Del 29 de juny al 10 de setembre
Casal d'estiu per als infants amb activitats centrades en esport, salut, descoberta, creativitat i formació.

Estiu L Cívicus

Joves de **1r a 2n ESO** nascuts entre els anys 2006 -2007 (ambdós inclosos)

Del 29 de juny al 10 de setembre
Tria el teu Cívicus a mida. Per a més informació www.vicjove.cat

Estiu XL Cívicus

Joves de **3r i 4t d'ESO** nascuts entre els anys 2004 - 2005 (ambdós inclosos)

Del 29 de juny al 10 de setembre
Tria el teu Cívicus a mida. Per a més informació www.vicjove.cat

Les Tardes d'Estiu al Carrer 6a edició

De l'1 de juliol al 9 de setembre.

Promogut pel Projecte d'Intervenció Comunitària de Vic. Per aquesta activitat no és necessària la inscripció.

Les Tardes d'Estiu al Carrer! s'organitzen en el marc de la iniciativa Viu el carrer!, promoguda pel Projecte d'Intervenció Comunitària Intercultural i l'Ajuntament de Vic. La proposta, que enguany celebra la 6ª edició i s'inclou a la iniciativa de l'ESTIU ÚNIC de la ciutat, vol dinamitzar el medi obert amb activitats gratuïtes obertes a tothom. Aquest any, a causa de la

De 9 a 13h*
25€ / setmana (22€**/ setmana)
De 9 a 15h*
64€ / setmana (61€**/ setmana)
De 15 a 17h*
12,5€ / setmana (11€**/ setmana)
De 17 a 19h*
12,5€ / setmana (11€**/ setmana)

De 9 a 13h*
25€ / setmana (22€**/ setmana)
De 9 a 15h*
64€ / setmana (61€**/ setmana)
De 15 a 17h*
12,5€ / setmana (11€**/ setmana)
De 17 a 19h*
12,5€ / setmana (11€**/ setmana)

De 9 a 13h*
25€ / setmana (22€**/ setmana)
De 9 a 15h*
64€ / setmana (61€**/ setmana)
De 15 a 17h*
12,5€ / setmana (11€**/ setmana)
De 17 a 19h*
12,5€ / setmana (11€**/ setmana)

De 9:30 a 13:30h
25€ / setmana (22€**/ setmana)
De 9:30 a 15h
64€ / setmana (61€**/ setmana)
De 15 a 17h
12,5€ / setmana (11€**/ setmana)
De 17 a 19h
12,5€ / setmana (11€**/ setmana)

De 9:30 a 13:30h
25€ / setmana (22€**/ setmana)
De 9:30 a 15h
64€ / setmana (61€**/ setmana)
De 15 a 17h
12,5€ / setmana (11€**/ setmana)
De 17 a 19h
12,5€ / setmana (11€**/ setmana)

situació excepcional en la qual ens trobem, la programació de les Tardes d'Estiu al Carrer s'ajustarà als requeriments establerts per a les autoritats sanitàries, de manera que no es disposarà d'una programació per a tot l'estiu tal i com es feia els altres anys, sinó que les activitats es difondran periòdicament per tal d'anar-les adaptant als canvis que s'esdevinguin. Concretament, amb la voluntat de fomentar la convivència a la ciutat, s'oferiran 11 setmanes amb activitats i propostes culturals, de lleure i d'oci saludable per infants, famílies i joves,

gratuïtes i adaptades a les recomanacions establertes en relació a les mesures de seguretat i higiene. Les propostes s'organitzen conjuntament amb les entitats socials, educatives i culturals de la ciutat. Aquest treball comunitari permet realitzar activitats que fomentin els valors saludables, la sostenibilitat i la convivència en places, carrers, pistes i parcs de Vic. Visiteu la web www.viuelcarrer.cat i les xarxes socials, instagram @vicomunitari i twitter @p_comunitarivic per estar informats i informades de la programació de "Les Tardes d'Estiu al Carrer!"



Inscripcions XS, S, M, L i XL

Preinscripcions
De l'1 a l'11 de juny
ambdós inclosos.
A través de:
www.vic.cat/CasalsEstiu

Inscripcions
Del 15 al 21 de juny,
ambdós inclosos.
Rebreu els passos a seguir
per formalitzar-la un cop
feta la preinscripció

En cas de dubte
Pots sol·licitar ajuda
trucant a les oficines
d'atenció ciutadana
(OAC)
T. 93 886 21 00

Tots els tràmits es podran realitzar telemàticament. Si sorgeix algun problema en realitzar els tràmits on-line, des del Vicjove (C. Bisbe Morgades, 15) s'atendrà presencialment durant el període de preinscripcions i inscripcions en horari de matí (10:00 a 12:00h) els dilluns i els dimecres, i en horari de tarda (16:00 a 19:00h) els dimarts i els dijous.

Es podrà sol·licitar beca.

La informació i la sol·licitud la trobareu a www.vic.cat/CasalsEstiu. Les beques s'han de sol·licitar en el període de preinscripció.

Un cop formalitzada la matrícula, en cas de baixa, no es retornaran els diners, excepte en el cas que no es compleixin els serveis. Si la baixa és per causa de malaltia o causa de força major, abans de començar l'activitat, es retornarà el 100% de l'import. En aquest cas s'haurà de justificar amb un certificat mèdic i les proves corresponents.

Per ampliar informació

**Casals d'estiu
municipals**
www.feduart.cat
casalsetiu@vic.cat
T. 93 886 21 00
M. 619 689 078
C. de les Basses, 3

Vicjove
www.vicjove.cat
vicjove@vic.cat
T. 93 889 17 67
M. 609 083 523
C. Bisbe Morgades, 15

Per a més informació:
www.viuelcarrer.cat
www.ciutadania.vic.cat

T. 638 80 06 37
equipicivic@tapis.cat

L'Agència de Desenvolupament ha elaborat un estudi de l'impacte de la Covid-19 al territori

Prop del 80% del sector industrial del Ripollès ha reduït plantilles

Ripoll

Jordi Remolins

L'Agència de Desenvolupament del Ripollès ha elaborat un estudi sobre l'impacte econòmic i social que la Covid-19 ha tingut a la comarca. L'estudi inclou una enquesta a 174 empreses pertanyents tant al turisme, l'hostaleria i la restauració com a la indústria, serveis, activitats professionals i sector primari. El director de l'Agència de Desenvolupament del Ripollès, Gerard Soler, explica que les solucions per remuntar aquesta situació s'han de donar participadament "perquè ningú té la recepta màgica per sortir-ne" i que cal una estratègia conjunta. Malgrat que tots els sectors s'han vist afectats per l'estat d'alarma, especifica que "el turisme i el comerç n'ha sortit pitjor", ja que hi ha establiments que encara que hagin pogut obrir terrasses no els acaba de sortir a compte fer-ho. A més alguns negocis depenen de clients de l'àrea metropolitana, que fins que no puguin desplaçar-se del seu territori no se sabrà com acaben evolucionant. En el sector industrial Soler destaca que moltes empreses que tenen entre 1 i 20 treballadors "depenen de grans empreses del territori que es regeixen més per l'economia global que no pas per la local". En referència al sector agroalimentari, s'ha observat que malgrat haver pogut treballar "hi ha hagut un canvi en les formes de consum" i remarca que el comerç en línia "ha vingut per quedar-se". Per això creu fonamental que els empresaris

Evolució de la contractació el mes d'abril (2008-2020)

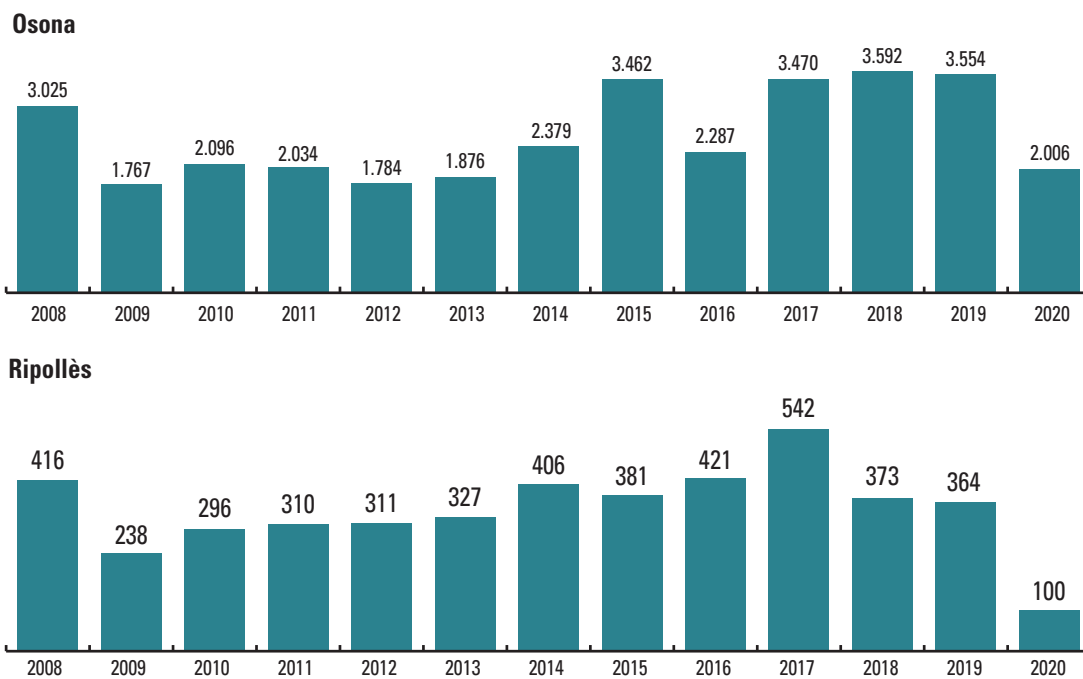

Baixada fulminant en la contractació a Osona i el Ripollès

Vic/Ripoll Si al mes de març amb el tancament forçat de molts negocis durant mig mes la baixada de la nova contractació va ser important, a l'abril encara ha anat més avall. En el cas d'Osona es van fer a l'abril 2.006 contractes, que representa un 43,6% menys en referència a l'abril de l'any 2019. Pel que fa al mes de març, aquesta baixada és del 32% menys. Del total de contractes fets a l'abril, 1.745 són temporals i només 261 són indefinits. Al Ripollès, al mes d'abril es van fer únicament 100 contractes. És la xifra més baixa des de l'any 2008 en un mes d'abril. Són 141 menys que els que es van fer al març i representa un 58,51% menys. Pel que fa a la variació interanual, aquesta és d'un 72,53% menys, ja que són 264 contractes menys que s'han fet aquest abril respecte a l'abril de l'any 2019. Com es pot veure al gràfic, el millor abril a Osona en nombre de contractes va ser l'any 2018, mentre que al Ripollès va ser el 2017.

ris s'hi acabin adaptant per no perdre aquest tren.

En tots els sectors s'ha patit la disminució o cancel·lació de vendes i reserves, si bé en el primari és on ha estat més accentuat. Un 20% d'aquest sector ha arribat a tancar l'empresa durant el confinament. Pel que fa al sector industrial, el 70% les principals dificultats han derivat sobretot pel pagament de salaris i els endarreriments del cobrament

dels clients. Gairebé en un 80% del sector s'han reduït plantilles. Un 24% del sector comerç ha patit tensions de tresoreria. Pel que fa al sector turístic, els deutes financers i els pagaments de lloguers i hipoteques han estat igualment incisius.

Una de les oportunitats que s'obren a partir d'ara pel Ripollès és la visualització que viure a la comarca fent-hi teletreball pot ser un privilegi per la proximitat de

l'entorn natural. En aquest sentit, Soler indica que "cal una línia estratègica del territori perquè molta més gent pugui plantejar-se viure aquí". Per fer-ho és necessària una política d'habitatge, on tant els estaments locals com el govern català "busquin estratègies imaginatives que ho facin possible amb la col·laboració dels propietaris". Si s'aconsegueix Soler creu que "redimensionarem la Catalunya rural".

Mor en caure per un marge amb un vehicle tipus dúmper a Espinavell

Espinavell Un home de 49 anys i veí de Camprodon va morir dimecres en caure per un marge mentre conduïa un vehicle basculant a Espinavell. Els fets van passar quan la víctima, que treballava en una finca i utilitzava un vehicle tipus dúmper, va caure per un marge de dos metres i mig i va resultar greument ferit. Tot i que van actuar ràpidament els serveis d'emergències, des que es va rebre l'avis a 1/4 de 4, no se li va poder salvar la vida. És la cinquena víctima per accident laboral a Osona i el Ripollès aquest any, el tercer amb resultat de mort. Els dos primers van ser els treballadors de l'escorxador Le Porc Gourmet que van ser arrossegats pel riu Gurri mentre tornaven de treballar a Vic.

Els ERTO ja no pugen al Ripollès i al Moianès però sí a Osona

Vic/Ripoll/Moià A Osona hi havia fins dimecres un total de 13.541 persones afectades per un dels 1.815 ERTO presentats fins ara. Són 6 ERTO més presentats que fa una setmana que afecten 64 persones més. Tant al Ripollès com al Moianès, en canvi, sembla que va de baixa. Al Ripollès es mantenen els 344 ERTO i les 1.751 persones afectades que hi havia fa una setmana. Al Moianès es mantenen els 117 ERTO que hi havia fa una setmana i afecten ara 174 persones (2 menys que fa una setmana). I és que la nova regulació del govern bonifica la recuperació de treballadors per a les empreses que van haver de tancar però que amb la desescalada ja han pogut començar a obrir altre cop i recuperar treballadors.



PREUS AGRARIS

Llotja de Bellpuig (25-5-20)

CONILL: 1,65 (=)
 POLLASTRE VIU: 0,79 (=) - 1,15 (=)
 POLLASTRE SACRIFICAT: 1,38 (=) - 1,87 (=)
 OUS: xl: 1,30 - l: 0,81 - m: 0,73 - s: 0,56
 GALLINA LLEUGERA: 0,08 (=)
 GALLINA SEMIPESADA: 0,25 / 0,26 / 0,27 (=)
 GALLINA PESADA: 0,07 (=)
 GALL: 0,05 (=)
 ESTRUC: S.C.

Llotja de Vic (22-5-20)

PORC: 1,683 / 1,695 (- 0,001)
 GARRINS RAÇA: recollida: 18/ 20 (=)
 PARTIDA GRAN: 55,50/57 (=)
 ANOLLS (des de 351 kg): 3,77 / 3,62(+0,05)/ 3,40 / 3,25 (=)
 VEDELLS (fins a 350 kg): 3,82 / 3,63(-0,05) / 3,48 / 3,34 (=)
 FRISONS (+ de 211 kg): 3,36 / 3,28 / 2,02 (=)

FRISONS (fins a 210 kg): 3,16 / 3,08 / 1,64 (=)
 VEDELLA(261/300 kg): 3,74/3,60/3,49/3,17 / 2,48(=
 VEDELLA(221/260 kg): 3,80/3,64/3,53/3,26/2,47 (=)
 VEDELLA(180/220 kg): 3,84/3,64/3,51/3,26/ 2,46(=
 VACA: 2,60/2,40/2,15/1,85/1,40/1,20 (=)
 FRISÓ: 25 / 85 (=/=)
 ENCREUAT: 90 / 215 (=/=)
 TÒFONA NEGRA: 180-300 (preu des del 6 de març)

Mercollida (22-5-20)

PORC VIU selecte: 1,276 (+0,001)
 LLETÓ 20 kg: 35 (=)
 XAI (23 a 25 kg): 2,60 (+10)
 XAI (25 a 28 kg): 2,45 (=)
 OVELLA DE VIDA: 75 /u (=)
 BLAT PINSO: 190 (-3)
 BLAT PA: 195 (-5)
 MORESC: 179 (-1)

ORDI LLEIDA: 165 (-3)
 COLZA: 330 (=)

Llotja de Barcelona (26-5-20)

GARROFA: 220/t (=)
 GARROFA FARINA: 210/t (=)
 SOJA PAÍS: 325 (=)
 MORESC UE: 180/t (-1)
 BLAT: 193/t (-3)
 ORDI PAÍS: 167/t (-1)
 FARINA DE PEIX: 1.030 (=)
 GIRA-SOL: 225 (=)
 MILL: 475 (=)
 COLZA: S.C.
 SORGO: S.C.

Grans del Lluçanès (22-5-20)

GRA DE COLZA: 344,50 (+4,50)

Els museus ja estan en marxa. Aquesta setmana ha obert portes el Museu del Ter de Manlleu, i dissabte ho faran el Museu Episcopal de Vic i el Museu de

l'Art de la Pell. En aquest últim va quedar sense inaugurar "Pells de bosc", una gran mostra de l'artista garrotxina Dolors Puigdemont, que repassa la

seva relació amb la natura, i en especial amb els arbres. Un bosc d'arbres de llum ocupa l'espai més gran de les sales d'exposició temporal.

Dolors Puigdemont desvetlla les "Pells de bosc" al Museu de la Pell

L'exposició 'confinada' de l'artista garrotxina s'obre al públic aquest dissabte, igual que el museu

El repte de mostrar que els museus són segurs

Vic/Manlleu

J.V. Els museus obren portes. El Museu del Ter de Manlleu ho va fer dimarts, tal com avançava fa uns dies a EL 9 NOU el seu director, Carles Garcia. Aquest dissabte el seguiran el Museu Episcopal de Vic (MEV) i el Museu de l'Art de la Pell, que es gestionen conjuntament. El Museu Etnogràfic de Ripoll té previst afegir-s'hi els propers dies. La Casa Museu Verdaguier de Folgueroles tampoc no ha anunciat data d'obertura.

Tots els museus limitaran l'aforament a un terç del que tenen estipulat. Al MEV, l'accés a la sala d'exposicions temporals on hi ha l'exposició "Nord & Sud" serà reduït a 10 persones, com també passarà al Museu de l'Art de la Pell amb l'exposició "Pells de bosc". En aquest cas, la visita habitual ja es fa seguint el recorregut en un sol sentit i, per tant, no ha calgut dibuixar-ne un d'alternatiu. En tots els museus, es permeten només les visites individuals o en grups de convivència familiar. Continuen suspeses les visites de grups organitzats ni de centres educatius. El MEV preveu ampliar propostes a partir de l'entrada a la fase 2, com les conferències associades a l'exposició "Nord & Sud". La mostra de peces romàniques de Catalunya i Noruega ha allargat la seva estada fins al dia 15 de setembre.

Vic

Jordi Vilarrodà

L'artista Dolors Puigdemont (Amer, 1950) confessa que a l'entrar en un bosc es nota "amb empatia". Els *banys de bosc* de què ara es parla, ella els ha fet sempre. No és estrany, doncs, que la natura i els arbres en concret hagin ocupat un lloc central en la seva trajectòria. Aquest és el fil conductor que va escollir per a l'exposició "Pells de bosc", al Museu de l'Art de la Pell, una antològica llargament desitjada que es va quedar a les portes de la inauguració per culpa del coronavirus. El dissabte 14 de març era el dia fixat, i el confinament va deixar-ho tot en pausa. Aquest dissabte, les "Pells de bosc" es mostraran per primera vegada en públic.

La més espectacular de les peces, perquè cal entendre-la com una de sola, és *Bosc de llum*, una instal·lació que ocupa l'espai més gran de les sales d'exposició temporal. S'hi aixequen 11 arbres que l'artista ha construït desfilitant roba de lli curosament, fins a crear la sensació de l'escorça d'un arbre. Cilindres que pinta delicadament per l'exterior i l'interior. "És un procés de paciència, que fas gairebé com una meditació, un treball lent i delicat". Es disposen 11 d'aquests troncs com si fos un bosc, i el conjunt busca crear una determinada sensació. "L'elevació de l'estat d'ànim cap a una cosa positiva, clamada". Aquesta peça, i el conjunt del treball de Puigdemont, està ancorada en una "espiritualitat sense religió", perquè l'artista creu que l'espiritualitat "la portem tots" encara que no sigui lligada a cap creença.

L'exposició del Museu de l'Art de la Pell, que s'havia d'acabar aquest mes i que es prorrogarà fins al setembre, recorre la trajectòria de Dolors Puigdemont des dels anys 80, llavors amb una dedicació preferent a la pintura, i mostra la seva evolució progressiva cap a l'obra volumètrica, tocant a l'escultura i la instal·lació.



Dolors Puigdemont, aquest dimecres al Museu de l'Art de la Pell, davant de la instal·lació 'Bosc de llum'

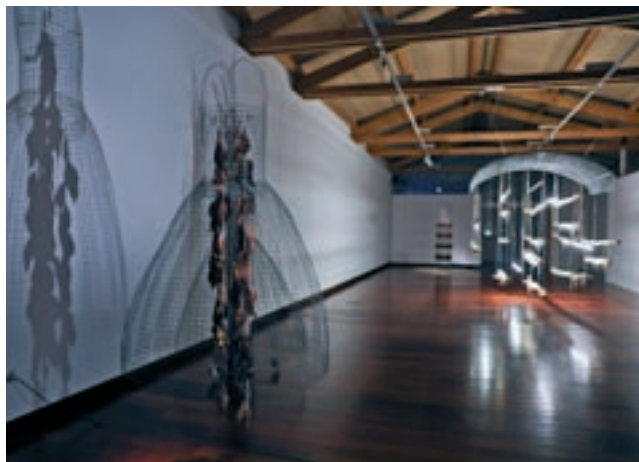

Emoció que es torna obra

Vic Moviment i llum són part essencial d'algunes obres realitzades per Dolors Puigdemont en els darrers anys. A l'esquerra, es pot veure en primer terme part de la peça *Vestits de bosc*, que dona la benvinguda a l'exposició. També és molt habitual que les instal·lacions estiguin vinculades a una

emoció concreta. Al fons, apareix la instal·lació *Arbres al vent*, realitzada amb trossos d'arbres que va abatere la ventada del Baix Llobregat, l'any 2009. A la dreta, l'escultura *Cremada per l'I-O*, dedicada a l'1 d'Octubre i nascuda d'un poema que va escriure el mateix dia del referèndum. La fusta de xiprer cremada s'ubica sobre un llit de llana.

El Museu del Ter, obert

Manlleu El Museu del Ter de Manlleu ha estat el primer d'obrir portes al públic en la fase 1 del desconfinament. L'aforament està limitat a un màxim de 28 persones i s'ha dissenyat un recorregut *segur* que evita contacte amb totes les superfícies. Al Museu, a part de la col·lecció temporal, es pot gaudir encara de l'exposició "Manlleu, ciutat de teatre", que recull la relació de la ciutat amb el teatre des de mitjans del segle XIX. A la fotografia, una treballadora desinfecta les màquines exposades.



L'última nit amb L'Atlàntida blava

Vic Mentre unes institucions culturals es retroben amb una certa normalitat, altres deixen enrere les iniciatives excepcionals. La nit d'aquest dijous, L'Atlàntida es va il·luminar per última vegada de blau, en homenatge als sanitaris. Havia començat a fer-ho el passat 23 d'abril, coincidint amb el desè aniversari i amb una iniciativa internacional.

ALBERT LLIMÓS

ALBERT LLIMÓS

ALBERT LLIMÓS

Feia dies que s'esperava la resolució i finalment la Federació Catalana de Futbol ha fet públic que la temporada suspesa per la crisi del

coronavirus acaba sense descensos i amb els ascensos marcats pel pla de competicions. La Primera Catalana tindrà quatre osonencs.

Ascensos sense celebració

La Federació Catalana de Futbol decideix que no hi ha descensos i pugen els primers i els millors segons, tot i que no hi ha campions. A Primera Catalana hi haurà quatre equips osonencs.

Vic/Moià

L. Miralpeix / E. Rovira

Hi havia ganes de saber com acabaria la temporada futbolística amateur i finalment la Federació Catalana de Futbol (FCF) va decidir dimecres a la tarda el desenllaç del curs 2019-20: sense descensos i amb els ascensos marcats pel pla de competicions. La junta de la FCF dona validesa a les classificacions en el moment en què es va produir l'aturada de les competicions. D'aquesta manera, diversos equips d'Osona i el Moianès pujaran de categoria així com també diversos jugadors osonencs que juguen lluny de la comarca hauran aconseguit un ascens. És el cas, per exemple, del Girona B, amb Maik Molist i Dan Coll a l'equip, que després d'una gran temporada (cap derrota i només dos gols encaixats) pugen a Tercera Divisió.

La temporada 2020-21 tindrà, de manera inèdita, fins a quatre equips osonencs a Primera Catalana: a Manlleu i Vic, que van quedar quart i cinquè respectivament, i Tona, que manté la categoria, se li suma el Vic Riuprimer, un dels equips osonencs que aconsegueix l'ascens com a tercer millor segon. El conjunt de Santa Eulàlia de Riuprimer ha acabat segon del grup 4 de Segona Catalana amb 47 punts, només superat per Les Franqueses. Christian Donaire, director esportiu del club, valora l'ascens "com a molt positiu" i sobretot destaca "com s'ha aconseguit: amb un equip que no cobra, format amb jugadors que en algun moment de la base ja havien estat al club, una plantilla que ha fet una gran pinya i un cos tècnic que ha realitzat una gran tasca".

Precisament, Ricard Far-

rés, que suma un nou ascens al seu historial (després dels aconseguits amb el Folgueroles), no continuarà al Vic Riuprimer la temporada vinent i s'incorporarà al Tona. Un conjunt tonenc que s'ha salvat en una temporada en la qual "s'ha patit molt" i que amb paraules del seu president, Joaquim

El Vic Riuprimer acompanyarà el Manlleu, el Vic i el Tona a Primera Catalana

Carandell, "he celebrat més aquesta salvació que no pas l'ascens a Primera Catalana de fa dos anys. Aquest any no vam començar bé i pintava molt malament".

La Segona Catalana, per la seva banda, tornarà a tenir, com fa dues temporades, quatre equips osonencs, mentre que del Ripollès s'hi mantindrà el Camprodon. Sense el Vic Riuprimer

OAR i Gurb pugen a Segona, on hi ha el Torelló, el Sant Julià i el Camprodon

REFO, un dels habituals en les darreres temporades a la categoria, els representants de la comarca d'Osona seran Torelló i Sant Julià, que es mantenen del curs passat, i OAR Vic i Gurb, que són els que han aconseguit l'ascens com a primer i segon classificat, respectivament, del grup 5 de Tercera Catalana, tots dos amb 52 punts. Un

grup molt competitiu ja que durant tota la temporada Voltregà –que es torna a quedar a les portes de l'ascens–, Pradenc (equip revelació del curs, tot just ascendit de Quarta Catalana) i Taradell i Centelles optaven també a aquestes dues places.

L'OAR Vic torna així a la categoria dos anys després i amb la lliçó apresca. El seu president, Jordi Gallifa, comenta que "estem molt contents, aquest era l'objectiu: havíem fet un equip per estar a dalt i hem fet una gran temporada", però lamenta el fet de "no haver-ho pogut celebrar al camp" i espera que aquest ascens serveixi "per consolidar l'equip a una categoria que és on es mereix estar l'OAR, com a mínim". Des del Gurb, el tècnic Pere Vila afirma que "és una temporada amb un regust estrany perquè com a tothom ens hauria agradat acabar al camp i a la jornada 34. A nosaltres, a més a més, aquesta setmana passada ens tocava visitar l'OAR, amb qui segur que ens hauríem jugat alguna cosa i hauria estat un bon partit. Tothom qui ha viscut un ascens sap que la gràcia és viure'l al camp i celebrar-ho". Tot i així, la valoració que fan és positiva i Vila ho considera "conseqüència del treball ben fet des del primer dia". Ara, a Gurb tenen pendent veure si s'està en disposició d'afrontar l'ascens, ja que la planificació que feien era per quedar-se a Tercera. D'altra banda, en aquest grup 5 de Tercera Catalana cal destacar també la salvació del Seva, que després d'una temporada molt dolenta, 6 punts en 22 partits, era un dels fermes candidats al descens, mentre que qui es queda sense ascens és el Campdevàrol, tot i ser segon al grup 17

Puja a Primera Catalana



La plantilla i el cos tècnic del Vic Riuprimer a principi de temporada

Pugen a Segona Catalana



Alegria de l'OAR Vic després de guanyar al camp del Centelles

Pugen a Tercera Catalana



La plantilla i el cos tècnic del Moià a principi de temporada



C-801

amb 46 punts. El pla de competició de la FCF diu que els tres primers classificats dels tres grups de la província de Girona (15, 16 i 17) pugen directament a Segona Catalana, igual que el millor segon (en aquest cas seria el Palafrugell). Els altres dos segons, Campdevàrol i Begur, haurien de jugar una promoció, però com que no es poden jugar partits qui puja és el Begur, equip amb un millor coeficient (ha sumat 46 punts en 21 partits i el Campdevàrol 46, en 23).

Amb la resolució de dimecres, el Moià torna a Tercera després d'un any a Quarta Catalana, ja que ha estat líder del grup 4 amb 47 punts seguit de l'Aiguafreda amb 39. "Ens fa il·lusió tornar a pujar només amb un any de diferència i amb tots els jugadors del poble perquè n'hem recuperat que teníem a fora. Els últims anys a Tercera havíem patit massa i potser baixar ens haurà anat bé per tornar amb més ganes", assegura el president, Paco Moral. Pel retorn a Tercera, els fitxatges del Moià seran una bona fornada de juvenils "que esperem que ens ajudin". Un altre dels ascendits és el Montesquiu, que porta dues promocions seguides perdent per la mínima i finalment ha obtingut el premi. La fita és, a més a més, històrica pel club del Bisaura, ja que l'últim ascens del qual es té constància és de principis dels anys 80 quan es va pujar de Tercera a Segona Regional. "Estem molt contents perquè ha costat molt i aquest any tornava a ser l'objectiu que teníem", explica l'entrenador, Aleix Vila. El grup format en bona part per jugadors de la zona i que fa temps que juga junt ha estat líder bona part de la competició, tot i que hi ha hagut certa lluita entre tres o quatre equips. El Montesquiu ha acabat primer del grup 3 de Quarta Catalana amb 42 punts, seguit del Sant Vicenç i el Sant Quirze amb 40. El Sant Vicenç juntament amb l'Aiguafreda, tots dos segons dels seus grups, no pugen per coeficient amb la resta de segons però estan a l'espera a possibles renúncies per aconseguir l'ascens.

En el futbol base la resolució ha estat diferent, ja que no hi haurà descensos però tampoc ascensos, només si queden vacants lliures en una categoria superior. El que no hi ha en cap cas, però, ni en el futbol amateur ni en el base, és condició de campió ni dret a l'obtenció de trofeu commemoratiu. La temporada 2019-2020 serà recordada, doncs, per no tenir guanyadors ni descensos i per tenir ascensos sense celebracions al camp.

El futbol base la resolució ha estat diferent, ja que no hi haurà descensos però tampoc ascensos, només si queden vacants lliures en una categoria superior. El que no hi ha en cap cas, però, ni en el futbol amateur ni en el base, és condició de campió ni dret a l'obtenció de trofeu commemoratiu. La temporada 2019-2020 serà recordada, doncs, per no tenir guanyadors ni descensos i per tenir ascensos sense celebracions al camp.



MARC SERRA

Jugadors i cos tècnic del Gurb en plena celebració d'una de les victòries d'aquest curs



CE MONTESQUIU

El Montesquiu celebrant la victòria (6-1) en el derbi d'aquesta temporada amb el Sant Quirze

Nous entrenadors per al Tona i el Riuprimer

Vic

L.M.

Ricard Farrés, acompanyat per Marcel Martí i Marc Francolí, serà el nou entrenador del Tona per a la propera temporada. El president tonenc, Joaquim Carandell, assenyala que "en Ricard és un expert en ascendir i volem que estigui molts anys a Tona, volem canviar la dinàmica d'aquests dos anys, no patir, aconseguir altres objectius i consolidar el projecte". A banda del cos tècnic, aquesta setmana s'ha fet oficial la renovació de Jordi Guàrdia i Ivan García així com la baixa d'Oriol Bordas.

La vacant de Farrés a la banqueta del Vic Riuprimer REFO l'ocuparà Dani Juvany, amb experiència a la categoria. Des del club comenten que "la intenció és mantenir el bloc que ha aconseguit l'ascens" i esperen fer tres o quatre incorporacions.

A Manlleu aquesta setmana s'ha renovat Fran Erença i s'ha fitxat Arnau Trulls, mentre que a Vic seran baixa Marc Pilar i Gerard Enric i s'incorpora el ripollès José Alberto German, provinent del Llagostera, i Marc Calahorra, del Sabadell Nord.

A Segona Catalana, el Torelló ha renovat Ernest Farrés, Guillem Pajares i Arnau Casas. Al Sant Julià, per la seva banda, el 80% de la plantilla ja ha renovat per afrontar la segona temporada en aquesta categoria. És el cas dels capitans Sergi Erra, Portet, Miquel Roquet i Ferran Vila i s'ha incorporat Joel Pérez, de l'Arbúcies. David Besora continuarà al capdavant de l'OAR Vic, en el retorn del club vigatà a Segona.

I a Tercera els equips treballen per a les renovacions i anuncien els primers fitxatges. El filial del Manlleu ha renovat Alexis Vallejo, Gerard Codinachs i Èric Pelfort; el Taradell, Marçal Sala, Pau Sanmartín i Genís Donadeu, mentre que Nil Murfuleda és baixa; el Roda ha renovat Gerard Serrat i Xavi Rodríguez, i el juvenil Miquel Martínez s'incorporarà al primer equip. Jordi Molera continuarà al capdavant del Centelles.

Continuen les renovacions i els fitxatges a l'hoquei

Vic

EL 9 NOU

Cada setmana que passa van quedant més perfilades les plantilles dels principals equips d'hoquei patins. El CP Manlleu ha estat dels més ràpids a anunciar els moviments i dona per tancades les plantilles dels dos seniors amb la incorporació aquesta setmana de Pol Franci, que tornarà a vestir la samarreta groc-i-vermella de l'equip d'OK Lliga Plata després de tres temporades, les dues últimes al Monza italià. Entre els equips d'OK Lliga, el Patí Vic va fer pública les renovacions d'Antoine Le Berre i David Montero i el Voltregà, de Judit Burgaya, Berta Tarrida i Anna Bosch pel femení. Per sota, a Nacional Catalana el Tona d'Aleix Prims ha incorporat Pau Carbonell, del Folgueroles; Jordi Urbano, del Patí Vic, i Josep Maria Güell, del GEiEG, mentre que a Primera l'ambiciós projecte del Ripoll de pujar a Nacional té un tercer fitxatge, Brian Fernández.

La vuitena Marxa Jufre Riuprimer es farà el 2021

Santa Eulàlia de Riuprimer

L'organització de la Marxa Cicloturista Jufre Riuprimer, que l'any passat va reunir 950 ciclistes, ha cancel·lat la trobada del diumenge 7 de juny. En un comunicat asseguren que "la incertesa del context actual no permet oferir les garanties de qualitat i els serveis habituals que reben els participants" i tampoc veuen possible fer-la en els propers mesos per la coincidència amb altres marxes, així que es farà el 2021.

La Cabrerès BTT tindrà un nou format

L'Esquirol El cap de setmana passat s'havia de celebrar la 28a Cabrerès BTT, que es farà el 2021 amb un nou format. El més remarcable és que la prova tindrà un caràcter solidari, de manera que s'haurà de fer una aportació mínima per a entitats benèfiques i el mallot s'haurà de comprar. També es reduirà el nombre d'inscrits i de senyals indicatius, la marxa serà d'auto-suficiència i els comerciants del poble portaran el bar.



TURISME RURAL AMB ENCANT (3)

D'estiuejants a turistes

La Torre del Vilar, hotel rural des de 2008, conserva l'essència d'aquesta casa d'estiueig de finals del segle XIX

Sta. Eulàlia de Riuprimer

Miquel Erra

A finals del segle XIX, un matrimoni benestant de Barcelona, amb família a la comarca, va voler construir la seva casa d'estiueig a la Plana i va escollir una extensa finca de 130 hectàrees en terme de Santa Eulàlia, a peus de la carretera d'Avinyó. L'estructura de la casa, que es va inaugurar just abans que esclatés la Guerra Civil, preserva l'essència de les masies tradicionals catalanes, però amb un element extemporani, a l'interior, que la fa única: un pati d'estil àrab, al voltant del qual giren totes les estances. Resulta que els seus impulsors, després d'un viatge a Andalusia, es van enamorar dels patis del llegat d'al-Àndalus i el van voler trasplantar a la seva casa d'estiueig, inicialment amb una font central inclosa.

Quan Josep Vila i Assumpta Sala van adquirir la Torre del Vilar i van decidir destinar-la al turisme, en forma d'un petit hotel rural amb encant, van tenir clar que aquest pati en continuaria sent el pulmó. La combinació de la pedra –extreta de la mateixa finca–, la forja i el terra ceràmic vesteixen una planta que dona cabuda al menjador, una petita capella o la valuosa biblioteca. Conté un extens fons bibliogràfic i documental que es remunta a finals del segle XVIII, testimoniant el pas de tota una nissaga de metges, advocats o enginyers per aquestes estances. A la mateixa planta també hi ha una de les habitacions; les altres sis són al pis superior. Totes elles



La piscina exterior es va habilitar en l'espai que ocupava l'antiga bassa del mas, que apareix al fons



SITUACIÓ

Sta. Eulàlia de Riuprimer



CAPACITAT

14 persones



EL RACÓ

El pati interior d'estil al-Àndalus

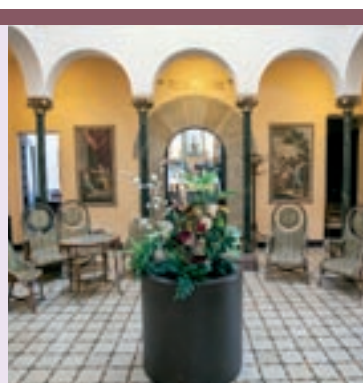

conserven part del mobiliari original, però amb les comoditats pròpies d'una *suite*. La casa també disposa d'un jacuzzi interior i una enorme piscina exterior, que ocupa l'espai de l'antiga bassa. Els camps de conreu i un extens bosc, majoritàriament de pi i alzina, conformen un entorn natural que convida a passejar a peu o en bicicleta.

Especialment recomanable la pujada fins a l'ermita de Sant Sebastià, a una hora i mitja a peu.

L'equipament va obrir les portes l'estiu de 2008, gairebé de bracet amb la crisi econòmica. Tot i això, "hem anat treballant molt", assegura Sala, que lamenta, com a handicap d'aquests últims anys, el desmesurat encari-

ment "del cost energètic". Gairebé la meitat de la clientela han estat turistes estrangers, possiblement el que més trobaran a faltar aquest estiu. Amb tot, esperen compensar-ho amb el turisme nacional. Ho faran, a més, amb totes les precaucions que exigeix la situació. Entre d'altres, han habilitat uns cistells familiars perquè cada

client es pugui endur cada àpat on vulguin, ja sigui a la terrassa, el jardí o l'habitació. La casa té espai per a 14 persones, ampliable fins a 19, "però eliminarem supletoris i agafarem grups més reduïts", conclou. Aquests dies el telèfon els torna a sonar, i ja han tancat les primeres reserves per als propers caps de setmana.

La proposta
D'OSONA TURISME
per Santa Eulàlia



ALBERT LLIMOS

El Camí Oliba

Santa Eulàlia El Camí Oliba és un sender de gran recorregut (GR-151) que connecta algunes de les obres més emblemàtiques de l'art romànic català, un autèntic museu al mig de la natura. La ruta s'ha plantejat per tal que pugui ser accessible per a la gran majoria de visitants i es proposa fer-la a peu en diferents etapes, en bicicleta o fins i tot en cotxe. Un dels municipis que travessa la ruta és Santa Eulàlia de Riuprimer, en l'etapa de la ruta que va de l'Estany a Vic. Informació a <www.camioliba.cat>.

Obre a Vic la primera botiga només especialitzada en formatges catalans

Vic Apostar pel producte de proximitat, pel respecte al pagès i l'elaborador locals i, al mateix temps, contribuir a fomentar la cultura del formatge del país. Amb aquests objectius obre les portes, aquest divendres, La Caseïna, una botiga especialitzada només en formatges catalans. L'establiment està situat al número 1 del carrer de Cardona de Vic. Darrere la iniciativa hi ha Bruno Cabral (a la foto), un emprenedor i expert formatger d'origen brasiler, que actualment resideix a Vic. Després d'estudiar producció de formatges a l'Escola Rural de Caldes de Montbui, l'any 2014 va obrir la seva primera botiga especialitzada en formatges a Sao Paulo i va impulsar el primer certamen del formatge artesà brasiler. També va contribuir a la posada en marxa de la primera Associació de Minoristes de Formatge Artesà Brasiler. Des del 2013 forma part del jurat del World Cheese Awards. Un notable bagatge que ara posa al servei del seu nou projecte a Vic, La Cafeïna.



ALBERT LLIMOS

Adeu a Can Pantano

Ha tancat l'històric restaurant de Gurb, situat a peus de la C-17, que va obrir la família Pagespetit l'any 1980

Gurb

Miquel Erra

L'històric Can Pantano, un dels restaurants amb solera de la comarca, ha abaixat la persiana. Situat a tocar de la C-17, en terme de Gurb, l'establiment ha cobert 40 anys clavats de vida. Carles Pagespetit i Anna Blancafort, segona generació de la família al capdavant del negoci, han apostat per un canvi de rumb dins del mateix sector de la restauració. A partir d'aquest mes de juny reobriran les Granges La Catalana, a Vic, l'establiment que durant més de 40 anys han comandat Joan Casellas i Conxi Pujol. L'acord ja estava lligat d'abans que esclatés la crisi del coronavirus.

Can Pantano va obrir les portes el 16 de febrer de 1980. La data els ha quedat gravada, a la família Pagespetit, perquè és el mateix dia que es va inaugurar el pavelló del Club Patí Vic. Resulta que l'alcalde hi havia d'assistir, però es va haver d'excusar per aquest motiu. El local ja havia funcionat antigament com a restaurant, aleshores conegut com a Can Conill del Rom. Quan el va agafar Joan Pagespetit, però, li va saber donar aires nous i una identitat pròpia. Pagespetit hi arribava amb una motxilla carregada de renovades experiències en el món de la restauració, pel fet d'haver treballat en alguns hotels d'arreu d'Europa. En aquells primers anys, molts clients van descobrir a Can Pantano plats com el *goulash* hongarès, el tiramisú italià o els avui tan populars profiterols, d'origen francès.

Quan els fundadors es van jubilar, el seu fill mitjà, Carles Pagespetit, en va agafar les regnes juntament amb la seva dona, Anna Blancafort. A ells ja els va tocar conviure amb una nova realitat, que de fet marcaria un punt d'inflexió en el devenir de l'establiment: el desdoblament de la C-17, que va apartar el restaurant de peus de la carretera. "Per sort, tots aquests anys hem tingut una clientela molt fidel", valora Pagespetit, conscient que "si haguéssim hagut d'obrir de nou no hauríem durant tants anys, perquè s'hi havia de venir expressament".

Enrere quedaran dues i tres generacions de clientela fidel que guardarà, de ben segur, el bon regust de plats que van fer fortuna, com els



Imatge exterior de Can Pantano, que després de 40 anys ja no tornarà a obrir

cargols, el conill a la vina-greta o l'arròs amb cloïsses, "alguns dels més demanats des de sempre".

Els últims mesos, Pagespetit i Blancafort ja havien anat rumiant la possibilitat d'un canvi d'aires. Buscaven un local més petit –a Can Pantano hi estaven de lloguer i, per fer-lo rutilar, necessitaven una plantilla de vuit treballadors–, que els donés també més flexibilitat horària. Per això, en saber que les Granges La Catalana es traspasava els va semblar l'aposta ideal. La idea era consumir el traspàs a principis d'abril, però la situació d'estat d'alarma ho haurà allargat unes setmanes. Can Pantano, mentrestant, ja és passat.

Relleu a les Granges

Els de Can Pantano assumiran ara el traspàs de Granges La Catalana, de Vic, que durant 44 anys han comandat Joan Casellas i Conxi Pujol



Miquel Roca (cuiner), Joan Casellas i Conxi Pujol, a una banda; Carles Pagespetit i Manel Rosell (cuiner), a l'altra

Vic

M.E.

Després de gairebé 44 anys darrere la barra, Joan Casellas i Conxi Pujol s'han traspasat les Granges La Catalana, al carrer Doctor Junyent de Vic, per afrontar una merescuda prejubilació. Tenien previst materialitzar el relleu a principis d'abril, però la situació d'estat d'alarma els ha impedit d'acomodar-se com a ells els hauria agradat: servint i repartint abraçades a una clientela que, durant aquests anys, els ha estat "molt fidel".

La idea d'obrir unes gran-

ges, les primeres d'aquest model que hi va haver a Vic, la va tenir el pare de Joan Casellas, Josep Casellas, que aleshores regentava la fàbrica de llet Ram. En aquells anys, la marca havia estès una petita cadena d'establiments per servir derivats de llet en format *delicatessen*, com els mítics suïssos o batuts. Casellas va escollir un petit local als baixos de les flamants torres de Sadei, acabades de construir en aquest sector. I el va fer decorar amb un estil aleshores innovador i que esdevindria d'una perenne modernitat, amb la seva singular il·luminació, la mítica

barra daurada o les finestres ametllades. Empresari amb visió de futur, va pensar que el negoci, que va obrir les portes l'1 d'octubre de 1976, podria donar sortida professional a algun dels seus fills. I així va ser. Va ser el seu fill petit, en Joan, qui juntament amb la seva dona, Conxi Pujol, s'hi acabarien abocant de ple. Aquells primers anys la parella també van comptar amb el suport de la mare d'en Joan, Anna Camps, l'Anita.

"Pencar i mirar de mimar els clients." Així resumeix Joan Casellas el secret de la bona acollida que ha tingut l'establiment durant aques-

tes quatre dècades. Si bé els primers anys el local van funcionar bàsicament com a granja, de mica en mica van anar ampliant l'oferta per començar a servir des d'esmorzars fins a dinars lleugers. Ha estat tal la complicitat amb part de la clientela que alguns dels seus plats combinats, com el Tàsias, el Roca o el Sardà, van acabar prenent el sobrenom dels comensals més assidus. Durant 30 d'aquests 44 anys, a més, les Granges ha comptat sempre amb el mateix cuiner, Miquel Roca.

Casellas i Pujol tanquen etapa amb un punt de nostàlgia, però també un gran somriure als llavis. "Ens emportem grans moments amb persones amb qui hem acabat fent amistat", asseguren. Per això, insisteixen a fer extensiu l'agraïment "a la ciutat de Vic, que sempre ens ha respost molt bé".

El bon regust que deixen esdevindrà una "pressió" afegida, reconeixia aquest dimecres Carles Pagespetit, dins mateix d'un local que esperen reobrir aquest juny. El seu objectiu és mantenir l'essència del que han estat les Granges, però incorporant-hi algunes propostes *marca de la casa* de Can Pantano, "perquè la nostra clientela també ens ho està demanant". En aquest sentit, Pagespetit i Blancafort s'han endut el cuiner que ja ha estat amb ells aquests últims anys, Manel Rosell. "Tothom ha d'anar marcant el seu propi camí", els recomanava a tall de comiat Joan Casellas. Llarga vida a les Granges La Catalana.

Un aplec de la Rosa 'virtual'

Les entitats organitzadores de l'Aplec de la Rosa a Lurdes i al Castell de Tona aposten per una alternativa en línia per mantenir l'essència de la festa i ajornar la 78a edició pel 2021

Tona

Eloi Puigferrer

A mesura que s'anaven acostant les dates assenyalades per la celebració de l'Aplec de la Rosa de Tona, totes les entitats organitzadores anaven veient més clar que, per primera vegada en la seva història, aquest any no hi hauria aplec. Malgrat ser una decisió dura, ja que en tot aquest temps només hi ha hagut el parèntesi causat per la Guerra Civil, "va ser un consens total per part de tots els implicats", com afirma Lluís Baulenas, president de l'Esbart Dansaire de Tona. Malgrat aquesta dura decisió, Tona es resigna a perdre un any de la festa tradicional més popular del municipi, i aposta per una sèrie d'activitats virtuals per "mantenir

viu l'esperit de l'aplec", com les defineix Joaquim Romeu, president de la Comissió de l'Aplec. Entre tots els actes que es preveuen per a l'edició d'enguany hi destaquen un concurs de rams, dilluns, el ball de la rosa, però confinat, o un vídeo ballant al ritme de la sardana composta en honor de la 75a edició. De tots ells, només hi haurà un acte presencial, tot i que regit per estrictes mesures de seguretat: el concurs de rams, que "vol animar que tothom que vulgui ens porti un ram, que després exposarem a Can Sebastià", com explica Romeu.

Malgrat tots els actes previstos per mantenir l'essència de l'aplec al municipi, no serà el mateix. "L'edició d'aquest 2020 no portarà número, així que l'any que



La tradicional ballada de l'esbart, que enguany no es repetirà

ve tornarem a encarar la 78a edició, que era la d'enguany", diu el president de la Comissió de l'Aplec. A més, aquest any tampoc es podrà escollir la nova roseraire i el tragi-ner, però els qui actualment

ostenten el càrrec allargaran el mandat "per no deixar el poble sense aquestes figures", com afirma Baulenas. I és que, tot i que des del primer moment es va valorar la possibilitat de reubicar

la festivitat, es va descartar ràpidament. "L'aplec té una forta relació amb les dates en què se celebra, així que vam considerar que no el podíem simplement ajornar", afirma Romeu, "a més, avui en dia a Tona costa trobar dates buides, i reubicar l'aplec podria perjudicar altres entitats i esdeveniments", afegeix Baulenas.

Sigui com sigui, tot i que Tona no viurà un aplec com aquests últims anys, l'esperit de la festivitat continuarà rondant pel municipi. "Tenim molt clar que la salut és el primer, però hem de mantenir el caliu de l'aplec viu, animant la gent que balli i el visqui tant com pugui", afirma Baulenas. Però tot i que durant l'estiu totes les entitats ja tenen al cap organitzar algun esdeveniment, si és possible, l'aplec d'enguany deixarà un buit en molts. "La gent té ganes d'aplec, i és per això que hem apostat per totes aquestes propostes per amenitzar l'espera, però de ben segur que per al 2021 farem una festa molt potent", conclou.

Vila-seca 'salva' la festa major

Els gegants de la colònia faran una cercavila envoltats de capgrossos fets pels infants que penjaran de finestres i balcons; es combinaran propostes presencials amb les 'confinades'

Vila-seca

J.S.

La colònia de Vila-seca, a Sant Vicenç de Torelló, acostuma a obrir el calendari de festes majors a Osona. I aquest any, malgrat la crisi del coronavirus, la festa s'ha pogut salvar i tot i que la majoria d'actes habituals no es podran fer sí que n'hi haurà alguns de caire confinat i també d'altres de presencials per mantenir viu l'esperit de la celebració.

El tret de sortida de les activitats a Vila-seca serà

aquest mateix divendres quan membres de la comissió passaran casa per casa per obsequiar els veïns amb uns murals dels capgrossos de la colònia fets en blanc i negre pel dibuixant Josep Ayats. Els infants tindran feina a pintar-los i els més grans a penjar-los després a les finestres i balcons de la colònia per fer companyia a la cercavila que diumenge a les 12 del migdia faran en Vila i la Seca, els dos gegants del poble. La cercavila serà presencial i amb la col·laboració dels grallers de Sant Vicenç de Torelló. Men-

tre durí la cercavila, a més, qui vulgui podrà tirar confetis des de finestres i balcons ja que se'n distribuirà als veïns juntament amb els murals dels capgrossos, llapis de colors per pintar-los i també mitja dotzena d'ous, que han de servir per tal que qui vulgui participi a la tradicional Trobada d'Ous, un concurs culinari que ja fa més d'una dècada que se celebra a Vila-seca. Això sí, aquest any no hi haurà el tastet posterior i tothom que faci pastissos o qualsevol altre plat amb ous els haurà de fotografiar

i enviar a una adreça de correu. L'any vinent, amb totes les fotos recollides, es farà una exposició a la Torre de les Monges. Per cert, que a l'exposició també hi haurà fotografies de la caminada popular que tothom pot fer per lliure durant tot dissabte i del sopar de festa major que també haurà de fer cadascú a casa respectant el confinament. Diumenge, en canvi, és quan hi haurà les activitats presencials. A partir de 2/4 de 10 del matí es farà la xocolatada que arribarà només als veïns que tinguin les fines-

tres o balcons decorats amb els capgrossos i al migdia hi haurà la cercavila gegantera. Altres cites clàssiques de la festa major de Vila-seca, en canvi, hauran d'esperar al 2021. No hi haurà ni bingo popular ni concert a l'església. Tal com expliquen a la presentació del programa des de la Comissió de Festes, "suspendre-ho tot hauria estat una decisió fàcil, però hem optat per mantenir la tradició bastint una festa de petit format, confinada i recollida, amb molts pocs actes i sense contactes físics ni aglomeracions".

L'any que ve, però, ja deïxen clar que "tornarem amb una festa on tots plegats ens podem tornar a abraçar i podem compartir converses, bingos, rialles i el que faci falta al voltant d'una mateixa taula". Queda dit.

Ripoll recorda el 27 de maig en petit comitè

Ripoll L'alcalde de Ripoll, Jordi Munell, i un representant de cadascun dels grups municipals van recordar dimecres al vespre la data del 27 de maig, on es commemora la resistència que els ripollesos van fer de la vila durant els atacs de l'exèrcit carlista, el maig de 1839. L'estàtua de la llibertat que hi ha a la plaça de l'Ajuntament va rebre les ofrenes florals de JxRipoll, ERC, CUP i PSC. La regidora no adscrita Sílvia Orriols va llegir-hi davant de membres del seu equip una poesia de l'autor local Joaquim Boixés, i va denunciar que l'havien "discriminat". J.R.



Torelló ajorna fins a l'any que ve la Nit de Botigues del juliol

Torelló Davant la situació actual, la Regidoria de Comerç de Torelló ha decidit ajornar fins a l'any que ve la Nit de Botigues, la festa nocturna del comerç de Torelló, que estava programada per al dissabte 11 de juliol. D'altra banda, la campanya comercial "Barris antics. Molt per descobrir, molt per oferir", que compta amb la participació d'una trentena de municipis del país, entre els quals Torelló, ha quedat ajornada fins a l'octubre.

Una tornada a escoles i instituts amb matisos

Els centres educatius obren portes la setmana vinent de forma voluntària per a alumnes vulnerables i infants d'1 a 6 anys per motius de conciliació familiar. També per a orientació als finals d'etapa. El curs, però, acabarà de forma telemàtica

Vic/Ripoll

Guillem Rico

L'activitat lectiva de forma presencial als centres educatius d'Osona i el Ripollès es va aturar d'un dia per l'altre, el 12 de març. En moltes pissarres d'escoles i instituts hi va quedar gravada aquella data i des de llavors no hi ha passat cap alumne. A partir de la setmana vinent –dilluns o dimarts en funció de cada municipi, ja que en alguns casos és festiu o de lliure elecció dels centres– es reprèn l'activitat però no lectiva, segons ha determinat el Departament d'Educació, una reobertura que ha provocat incertesa per part de la comunitat educativa.

La reobertura fins al 19 de juny es planteja per donar suport lectiu i d'orientació fent èmfasi en els finals d'etapa educativa que suposa una titulació, l'acompanyament tutorial i emocional de l'alumnat, i facilitar la planificació dels diferents escenaris del curs 2020-21 a cada centre. Paral·lelament es pretén facilitar l'atenció a la població escolar més vulnerable i la conciliació en aquells casos en què els pares hagin de realitzar treball presencial sense possibilitat de flexibilitzar. Des d'Educació remarquen que el retorn al centre per part dels alumnes és voluntari.

Per a les famílies que portin fills d'entre 1 i 6 anys a llars d'infants i escoles per motius de conciliació caldrà presentar una declaració responsable. Les llars d'infants s'obriran amb un màxim de cinc infants per espai i en cap cas per a grups de menys d'1 any. Tampoc obriran per ara les escoles d'educació especial.

Per poder reincorporar-se els alumnes han de fer-ho amb absència de simptomatologia compatible amb la Covid-19; que no hagin estat positius del coronavirus els 14 dies anteriors ni hagin estat en contacte amb algú

Taula resum per etapa educativa

Etapa educativa	Tipus d'activitat
1r cicle d'Educació Infantil (1-3 anys)	Acollida per motius de conciliació (màxim 5 infants per espai).
2n cicle d'Educació Infantil (3-6 anys)	Acollida per motius de conciliació (màxim 8 alumnes a P3, i 10 a P4 i P5 alumnes per espai).
6è de Primària	Acció educativa presencial en grups reduïts (màxim 13 alumnes per espai) de manera gradual i no necessàriament permanent.
Tancaments etapa i/o titulació (4t d'ESO, 2n Batxillerat, 2n FP o règim especial), EOI i escoles d'adults	Acció educativa presencial en grups reduïts (màxim 15 alumnes per espai). Retorn gradual de l'alumnat, amb horaris esglaonats.
Resta de cursos de Primària i de Secundària	Tutories personalitzades per l'acompanyament educatiu i emocional de l'alumnat. Finalització del curs telemàticament. Atenció tutorial en grups reduïts d'alumnes en qualsevol curs o nivell, de manera planificada i puntual.

Tutories personalitzades per l'acompanyament educatiu i emocional de l'alumnat.

Finalització del curs telemàticament.



ALBERT LLIMOS/NEUS PAEZ

positiu o amb símptomes; també han de portar el calendari vacunal al dia. Pel que fa al personal docent i no docent, també haurà de seguir les mateixes mesures i no hi podran assistir els grups d'especial vulnerabilitat amb determinades malalties, dones embarassades o persones més grans de 60 anys.

En el cas dels espais, els centres han

de garantir quatre metres quadrats per alumne a les zones que s'ocupin. Les entrades i sortides hauran de ser en diferents horaris i de forma esglaonada per evitar aglomeracions i sempre mantenint la distància de seguretat i aprofitant els possibles diferents accessos dels edificis. La sortida als patis ha de ser seqüenciada, i en funció dels metres quadrats

hi podrà haver més d'un grup.

Des del departament també demanen que hi hagi les distàncies de seguretat dins les aules, el rentat de mans i l'ús de mascaretes s'indicaria a partir de 5 anys i fins als 12 si no poden complir les mesures de distànciament ni de ventilació d'espais. També s'indica per al personal docent i no docent.

ESTÀS D'ACORD AMB LA REOBERTURA DE LES ESCOLES?

Amanda Polvorinos (Caldetes)
 “No s'haurien d'obrir, ja que per moltes mesures de seguretat que es posin els nens no deixen de ser nens. Poden entendre perfectament la situació, però en moltes ocasions s'obliden de totes les mesures a seguir. Això pot ser un gran problema i podem fer passos enrere pel fet de voler obrir sí o sí per només dues o tres setmanes.”

Montse Mondelo (Centelles)
 “Si no han de fer matèria nova i pel que queda de curs, no val la pena. Crec que seria millor que durant el mes de juliol els nens haguessin de fer obligatòriament tots un quadern d'estiu i l'haguessin de presentar a l'escola.”

Anna Mora (Orís)
 “Les escoles són un refugi i un espai que assegura equitat. Són molts els sectors que s'han afrontat a la tornada laboral sense les condicions ideals i no acabo d'entendre per què se'ls ha de fer tan difícil la tornada als professors. Són 15 dies que pot ser que algun nen li vingui genial a nivell físic i psicològic. Però clar... Ara que ja s'acaba i el que ens ha costat adaptar-nos a la nova situació... I em pregunto? Al setembre seran gaire més diferents? No. Al setembre el rebrot estarà més al límit que ara, i després què direm? Personalment puc portar la petita a l'escola bresol però els altres tres, a casa.”

Resultats de l'enquesta a EL9NOU.CAT

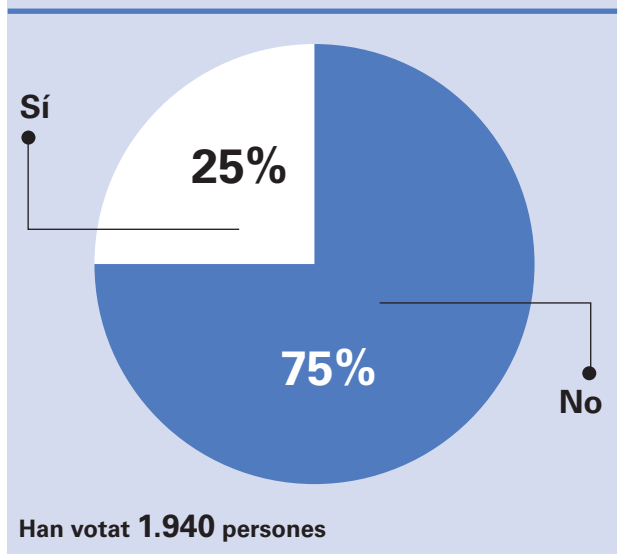



Els dibuixos guanyadors del mes de maig



Clara Toll, 9 anys, Les Escoles de Gurb



Elisabeth Armenteros, 9 anys, escola Sagrat Cor de Vic



Cartes al director

Comiat dels alumnes de 6è

Benvolguts i benvolgudes companys i companyes, mestres i personal de l'escola Bellpuig,

Us escrivim aquesta carta per demanar-vos que cuideu molt l'escola quan nosaltres marxem.

Quan vam començar P3 teníem una mica de vergonya, però de seguida ens vam acostumar a la nova escola, tothom ens va ajudar molt i ens va fer companyia.

A Primària ens va costar el canvi, les mestres ens van ajudar a adaptar-nos a la vida "del pis de dalt". Tot era diferent.

A mesura que anaven passant els cursos anàvem aprenent a treballar en equip cooperatiu, als deures, a les proves, al pati dels grans...

Ara ens toca ajudar els petits tant com ens van ajudar a nosaltres.

Estem acabant 6è confinats a casa. Hem après moltes coses. Hem fet moltes sortides: al Parlament, al Parc de la Draga, al Cosmocaixa... I les colònies de molts anys: a l'Escala, Olot, Centelles...

Ens estem preparant per anar a l'institut. Estem una mica nerviosos perquè passarem de ser els grans a ser els petits. Hi trobarem excompansys de l'escola, germans, cosins... alguns ja ens han explicat com és el dia a dia d'aquesta nova etapa.

Donem les gràcies a tots els mestres que hem tingut de P3 fins ara a 6è, perquè ens han ensenyat molt i ens ho hem passat molt bé amb tots.

Fins aviat!

Isabel Alegre, Eulàlia Arumí, Roger Bassols, Iu Bover, Gil Guix, Manpreet Kaur, Júlia Márquez, Biel Molist, Júlia Orfila, Ur Rosell, Martí Rovira, Xènia Solé i Iu Teixidó, escola Bellpuig Sant Julià de Vilatorrada

Ens en sortirem!

Són dies diferents, són dies de confinament...

Aquests dies ens toca estar a casa i ens hem de fer un horari perquè puguem treballar, jugar, fer esport... una mica el que hem de fer cada dia.

Les mestres ens han muntat un horari de les feines que hem de fer cada dia, així no ens perdem les coses i podem continuar aprenent. Jo jugo a bàsquet i els entrenadors ens posen exercicis per poder fer a casa.

També hem de jugar una mica i jo i el meu germà ens inventem jocs i ens ho passem molt bé.

Perquè ens puguem comunicar amb la família, els amics, amb tota la classe... fem videotrucades i

videoconferències, així ens podem veure la cara i parlar.

Els nostres pares ens han fet un correu perquè ens puguem comunicar amb les mestres, si tenim dubtes els hi podem comentar, podem parlar-hi...

Una abraçada.

Ens en sortirem!

Jana Sala Escalé, Les Escoles Gurb

El valor d'acceptar-te tal com ets



Avui he mirat un curtmetratge que tracta del valor d'acceptar-te tal com ets.

Els protagonistes són un nen i un gos. El caràcter del nen fa que al principi del vídeo no s'accepti tal com és, però al final sí que s'accepta a ell mateix. En canvi, el caràcter del gos és el contrari que el del nen, el gos s'accepta tal com és i es diverteix.

El gos vol jugar amb el nen perquè veu que el nen té la mateixa discapacitat que ell, li falta un tros d'una cama, i no l'hi importa, només vol jugar amb ell.

El nen no vol jugar amb el gos perquè veu que té la mateixa discapacitat que ell i per això no hi vol jugar, està enfadat.

Crec que el nen està tancat a casa i només està jugant als videojocs perquè no vol que la gent el miri. Això vol dir que no s'accepta a ell mateix.

Al final deixa els videojocs i surt a jugar amb el gos, perquè veu que el gos no dona importància a si té alguna discapacitat, i tampoc li importa el que diu la gent d'ell perquè s'accepta a ell mateix.

Em sento molt bé després de mirar el curtmetratge i conèixer tota la història. Em sento una mica identificada amb el protagonista, perquè encara que no tingui cap discapacitat de vegades no m'ac-

cepto a mi mateixa... però ara tinc més confiança en mi, i m'accepto tal com soc.

Jo crec que la frase "L'autoestima és la clau de la llibertat" vol dir que si creus, confies i t'acceptes tal com ets, et sentiràs lliure.

Hajer Seyah, 6è Primària, escola La Sínia Vic

Què fas aquests dies a casa?

Aquests dies de confinament aprofito per dormir i fer una mica més de mandres que els dies que vaig a escola. Estic contenta perquè quan em llevo tinc tota la família a casa i podem esmorzar tranquils i junts. Després fins a l'hora de dinar fem les activitats de l'horari de 3r, jo i la meua germana. Tinc una taula per treballar.

Després dinem, un altre cop tots junts, i a la tarda fem una estona de televisió. Quan hem acabat de mirar alguna sèrie anem a fer una mica d'esport i la mama marxa a veure la iaia i a comprar.

S'acaba el dia quan després de sopar anem al llit dels pares i llegim una mica. M'agrada molt adormir-me amb la mama i el papa em porta cap al llit ben adormida.

Bona nit i ja tenim un dia menys.

Beth González Besolí, Les Escoles Gurb

Què és la solidaritat?



La paraula *solidaritat* vol dir compartir les idees, els propòsits i les responsabilitats. Crec que és important la solidaritat, perquè s'ha de ser responsable i bona persona amb els altres.

L'última vegada que he estat solidària amb algú ha set amb la meua germana, el meu germà i els meus companys i companyes de classe quan haví-

em de fer algun treball de grup. Em vaig sentir molt contenta i feliç perquè està molt bé que tots ens ajudem.

L'última vegada que algú ha estat solidari o solidària amb algú ha set a l'escola, quan uns ajudaven els altres a fer un treball de grup. Després d'haver vist això em vaig sentir contenta al veure que uns ajudaven els altres.

Les accions solidàries que s'estan fent aquests dies de pandèmia del coronavirus arreu del món són poder trobar la vacuna del coronavirus i que tots ens quedem a casa.

Alguna de les accions solidàries que s'estan fent aquests dies de pandèmia de coronavirus a la meua ciutat, al meu barri o al meu bloc de pisos són que a les 8 del vespre la gent surt al balcó o la finestra i comencen a picar de mans per donar les gràcies als metges.

Crec que durant aquests dies de confinament estem aprenent i posant en pràctica el valor de la solidaritat.

Quan puguem tornar a la normalitat d'anar a la feina i a les escoles, crec que aquesta crisi mundial haurà canviat les persones, perquè hauran vist que han mort moltes persones i començaran a canviar la seva actitud de viure.

Siham Bouyouaaran, 6è de Primària, escola La Sínia Vic

Què fas aquests dies a casa

Aquests dies de confinament he cuinat moltes coses, com per exemple magdalenes normals i de xocolata, gelatines de poma i de maduixa, i galetes de xocolata i d'ametlles.

També he fet moltes manualitats: decoració d'ous de Pasqua, llibretes petites de paper que les he mirat per YouTube...

També he fet videoconferències amb les amigues, he jugat a la meua habitació i m'ho he passat molt bé.

Però fa dies que no anem a l'escola i jo hi vull anar per acabar tercer. Trobo a faltar els amics i la meua mestra.

Júlia Godayol Prieto, Les Escoles Gurb

Confinament

Aquests dies són molt diferents i el que faig és: fer neteja, que em fa una mica de mandra; miro el mòbil, això m'encanta; jugo amb la meua germana, això m'agrada molt. Vam fer una cabanya de troncs i vam trigar uns quants dies, però va valer la pena. A vegades pintem (m'agrada molt), fem videotrucades amb els amics, o llegeixo el World Record Guinness 2020, que m'agrada molt.

Vaig fer un regal a la meua mare, que era el seu aniversari, i es va posar molt contenta. A vegades faig exercici, que també m'agrada molt.

Pau Porta Rovira, Les Escoles Gurb

El confinament

Hola, som la Clara, la Martina i l'Arlet. Tres cosines que vivim en el mateix edifici i hem passat el confinament juntes.

Al matí l'Arlet puja al nostre pis a fer els deures perquè els seus papes treballen. Hi ha dies que ens hi esforcem més que d'altres... Després llegim i juguem a *Top model* o *H2O*, que és la sèrie que mirem juntes i cada una fa d'un personatge.

També cuinem juntes croissants, magdalenes, pastissos...

Ens preparem obres de teatre, treballem diferents temes, fem experiments...

I ara que podem sortir, anem a patinar a la

plaça de darrere de casa amb els patins. Ens agrada molt!

I ens ho passem molt bé! Adeu!

Clara Canadell Pujadas, Martina Canadell Pujadas i Arlet Soler Canadell Vic

Què fas aquests dies a casa?

Hola, em dic Vinyet i tinc 8 anys. Aquests dies de confinament aprofitem per fer moltes coses. Voleu saber quines? Doncs ara us les explicaré. Tenim un horari que diu quines hores hem de fer feines d'escola, quins dies ens hem de dutxar, quan hem de fer esport i plàstica. A mi, el que més m'agrada és plàstica perquè vam comprar fang, quadres per pintar, cartolines i altres coses i així puc fer manualitats.

La segona cosa que m'agrada més és fer esport, perquè juguem a futbol, bàsquet, ping-pong i tennis. També fem circuits i altres coses.

Quan toca lliure podem jugar, fer manualitats, jugar a jocs de l'ordinador, fer videoconferències amb amics i amigues de la classe... Tinc un jardí força gran i un hort petitó. He plantat enciams i flors. Jo soc l'encarregada de regar-ho.

Vinyet Puntí, Les Escoles Gurb

Dies de confinament

Aquests dies de confinament a casa faig moltes coses: esport amb els pares, ajudo a tallar la gespa, a netejar la llar de foc...

També faig els deures de l'escola. M'agrada que els pares m'ajudessin més, però treballen. A la tarda amb la mare repassem els deures, fem manualitats... Em passo tot el dia amb la meua germana, li explico contes, juguem... I m'ho passo molt bé. Mirem videoclips de Michael Jackson i Miki Núñez. Estic intentant ballar com Michael Jackson i em surt molt bé. Mirem pel·lis, sèries, dibuixos, notícies i faig videoconferències amb els amics i també anglès.

Quan fa sol m'agrada sortir al jardí.

Oriol Tarrés Pérez Sant Julià de Vilatorrada

Diari de confinament

En el meu diari de confinament quasi tots els dies són iguals: em desperto al matí, esmorzo i puc jugar al mòbil, la Nintendo, mirar la tele... perquè la mare treballa.

Aquests dies parlo molt amb el meu cosí i amb els meus amics de la classe.

Mentre la mare fa el dinar, jo paro la taula. A la tarda fem els deures, i després sortim a la terrassa, juguem, entrenem.

M'agrada estar confinat i disfrutar de la família.

Marc Martín Thanhoffer Roda de Ter

Què faig aquests dies a casa?

Tot i que faig algunes coses, aquests dies són molt, molt avorrits. De dilluns a divendres al matí faig deures i a la tarda jugo. Els deures no són molt divertits i costen molt de fer. Els que amb costen més són els de llengua.

També faig moltes altres coses, com llegir un llibre de Geronimo Stilton, fer videotrucades amb els amics de la classe, o extraescolars d'anglès (som cinc nens i és molt divertit).

Jo, com que visc en una masia, quan fa bon temps puc sortir a fora a jugar, anar amb bicicleta, gronxar-me al gronxador, saltar al llit

elàstic i anar a ajudar el pare i l'avi amb les vaques.

M'agradaria que s'acabés el confinament i poguéssim anar a l'escola un altre cop.

Magí López Altarriba, Les Escoles Gurb

Què fas a casa?

Porto molts dies a casa tancat. Hi ha molts moments que no sé què fer. Cada dia és el mateix. Em llevo a les 8 o les 9 del matí. Em rento la cara, baixo cap al menjador i em preparo l'esmorzar. Mentre esmorzo miro el mòbil i m'entretinc amb el YouTube o el Tiktok. Després a 2/4 de 10 arriba la meua mare i ens posem a fer els deures que em toquen. A les 12 comencem a fer el dinar i jo ajudo la meua mare, ja que ella està al sector sanitari i va molt cansada. Al cap d'una hora arriba el meu pare i també l'ajudo amb el dinar. Després de recollir la cuina i ajudar a rentar plats, m'estiro al sofà i miro la televisió o jugo a la Play. A les 5 arriba el meu pare i llegim durant una estona. El meu pare em prepara alguna cosa per berenar. Abans de sopar em vaig a dutxar. Hi ha hores al dia que se'm fan molt llargues. Tinc ganes de sortir al carrer i veure els meus amics.

Tot anirà bé. Ganes de fer vida normal.

Nil Rotllant Ferrer, Les Escoles Gurb

Capbussa't a L'Efecte Blau!

El nou portal per descobrir-ho tot sobre l'aigua.

lefecteblau.cat

Lefecteblau.cat és un nou portal divulgatiu i de conscienciació mediambiental on trobaràs tota la informació sobre l'aigua que surt de les aixetes de casa: des de consells per fer-ne un ús responsable, a iniciatives per cuidar l'entorn i recursos pedagògics per a docents i centres educatius.

Submergeix-te en L'Efecte Blau i descobreix com sumar-t'hi!

L'EFECTE BLAU SOREA





La pregunta Tens ganes de tornar a l'escola?



Ventura, Cesc i Júlia
Coll Vivet,
9 mesos, 9 i 4 anys
Vidrà

“Sí, perquè portem molts dies sense anar-hi... Vull veure els meus millors amics.” (Júlia)

“Moltes, moltíssimes. Estic cansat de fer els deures a casa i vull veure els meus amics cada dia. Veure les mestres, tornar a l'escola ja, perquè tot Vidrà està avorrit sense anar-hi. I quan puguem anar-hi i tocar-nos, ens abraçarem molt fort amb els amics i els mestres.” (Cesc)



Bruna, Roger i Oriol
Vivet Vilageliu,
1, 8 i 11 anys
Vidrà

“Tinc ganes de tornar a l'escola per veure els professors, estar amb els amics i poder passar-hi una estona. Però en general m'agrada més fer classe per l'ordinador.” (Oriol)

“Vull tornar pels amics que fa bastants dies que no els veig, perquè encara que faci videoconferències a vegades no sé què dir, només si estic amb colla, i veure els professors perquè a través de l'ordinador va una mica malament, el wifi a vegades es talla.” (Roger).



Arnau Carrera Jordà,
3 anys
Sant Joan de les
Abadesses

“Sí, tinc moltes ganes de tornar a l'escola perquè fa molt temps que no hi vaig. A casa amb els papas faig moltes coses, m'ho passo molt bé i he après a anar amb bicicleta de pedals, però vull veure l'Ernest, en David i tots els meus amics! Tinc moltes ganes de jugar al sorral i baixar pel tobogan del pati.”



Sígrid i Roc Vila
Parareda,
8 i 6 anys
Seva

“Després de tants dies a casa, ja tinc ganes de tornar a l'escola per poder jugar novament als jocs que tenim i poder veure a tots els meus companys i companyes.” (Roc).

“En tinc ganes, de tornar a l'escola: d'una banda, per retrobar els meus amics i amigues i, de l'altra, perquè després de tantes setmanes ja estic farta del coronavirus.” (Sígrid).



Jordi Franch Casadesús,
9 anys
Folgueroles

“Sí, tinc moltes ganes de tornar per veure els amics i amigues de l'escola i també els mestres, però no gaire per tancar-me dins de classe per fer feines. La veritat és que casa estic tranquil i puc jugar més temps.”



Martí i Arnau Molist
Vázquez,
7 i 3 anys
Manlleu

“D'una banda, tenim ganes de tornar a l'escola, i més després d'haver hagut d'estar durant totes aquestes setmanes a casa, perquè volem veure els amics i les amigues, jugar amb tots ells al pati i retrobar, també, els nostres mestres. D'altra banda, però, ens fa mandra tornar-hi perquè haurem de fer deures novament.”



Ona i Arlet Bancells
Cunill, 7 anys
Calldetenes

“Tinc ganes de tornar a l'escola per veure les amigues i perquè a casa ja em començo a avorrir una mica”, apunta l'Arlet. “I jo vull anar al col·le per veure els amics i les amigues i les mestres, i també per acabar aquest confinament i tornar a estar tots junts”, afegeix la seva germana bessona, l'Ona.



Bet Torra Prat i Carla
Ferrer Prat, 12 anys
Vic i Tavèrnoles

“Sí, sí que en tenim ganes! Principalment per veure els companys i companyes, tot i que amb les noves tecnologies hem anat fent alguna trucada o videoconferència. A més a més, fem 6è, acabem cicle superior, i com tot final d'etapa ens hauria agradat acomiadar el curs amb normalitat.”

Naixements



Roger Ballabriga Feixas. Prats de Lluçanès

Jana Codina Bonet. Torelló

Guiu Soler Comas. Torelló

Nil Suárez Pereda. Ripoll

Si voleu publicar el nom dels vostres fills en aquest apartat truqueu al tel. 93 889 49 49 o bé envieu un correu a: agenda@vic.el9nou.com

Santoral

Divendres, 29

Sant Just

Sol: ↑ 06.21 ↓ 21.18

Dissabte, 30

Sant Ferran

Sol: ↑ 06.20 ↓ 21.19

Diumenge, 31

Santa Peronella

Sol: ↑ 06.20 ↓ 21.20

Dilluns, 1

Sant Ignasi

Sol: ↑ 06.19 ↓ 21.21

Dimarts, 2

Sant Marcel·lí

Sol: ↑ 06.19 ↓ 21.21

Dimecres, 3

Sant Isaac

Sol: ↑ 06.18 ↓ 21.22

Dijous, 4

Sant Pere Màrtir

Sol: ↑ 06.18 ↓ 21.23

Quirzet l'homenet



Farmàcies

Vic

+BARNOLAS

Rbla. del Carme, 37 | dia 29

+TERRICABRAS

C. Dr. Candi Bayés, 60 | dia 30

+FARGAS

C. Bisbe Morgades, 25 | dia 31

Roda de Ter

+DEL TER

Pl. Verdguer, 1 | dies 29 i 30 matí

+TORRENT

Pl. Major, 7 | dia 30 tarda

St. Quirze de Besora

+BESORA, SCP

C. del Pont, 45 | dies 29 i 30

Tona

+JAIME

C. Antoni Figueras, 11 | dies 29, 30 i 31

Torelló

+ESTUDIS

C. Anselm Clavé, 2 | dia 29

+ACEVES

C. Prat de la Riba, 1 | dies 30 i 31

Manlleu

+PIUS CORNELLAS

C. Montseny, 71 | dia 29

+POU

C. Vilamirosa, 109 | dies 30 i 31

Olost

+LÓPEZ

Pg. Dr. Lleopart, 4 | dia 29

Prats de Lluçanès

+VIVER

C. Major, 35 | dia 31 matí

Sant Bartomeu del Grau

+CASACUBERTA

C. Vell, 35 | dies 30 i 31 tarda

Ripoll

+RIU

Pl. Gran, 24 | dia 29

+CABALLERIA

Pl. Berenguer el Vell, 5 | dies 30 i 31

Sant Joan de les Abadesses

+SUNYER

C. Pere Rovira, 14 | dies 29, 30 i 31

Defuncions

Josep Sené Preseguer. 94 anys. Vic

Javier Soriano Simon. 59 anys. Vic

Josep Serrat Verdguer. 87 anys. Vic/Manlleu

Ramon Valls Gost. 79 anys. Vic

Àngel Pujol Generó. 71 anys. Folgueroles

Ivan Povea Rivera. 44 anys. Vic

Josep Eroles Pujal. 79 anys. Sabadell/Vic

Carmen Rodríguez Hernández. 106 anys. Gurb/ Vic

Nilleta Ferrer Dalmau. 80 anys. Vic/Manlleu

Pedro Martos Subiela. 91 anys. Vic

Francesc Fargas Giol. 84 anys. Vic

Mercedes Funes Labrador. 78 anys. Roda de Ter/Vic

Carles Mercadal Palomera. 67 anys. Vic

Maria Bascompte Clarena. 88 anys. Vic

Assumpta Folgarolas Vila. 84 anys. Manlleu

Dolors Torra Reixach. 91 anys. Manlleu

Javi Martínez Lain. 54 anys. Les Masies de Roda/Vic

Jaume Estrada Rovira. 83 anys. Vic

Paquita Lameiro González. 89 anys. Vic/Barcelona

Montserrat Riu Torras. 88 anys. Vic

Montserrat Tañá Ferrer. 94 anys. Vic

Amàlia Díaz Garcia. 92 anys. Manlleu/Vic

Joan Segura Martínez. 84 anys. Vic

Ferran Luna Martorell. 68 anys. Centelles/Vic

Victòria Colomo Ocaña. 91 anys. Vic

Alfonso Andreu Solé. 80 anys. Centelles

Lucía Cáceres Méndez. 87 anys. Vic/Viladrau

Claudio Grandío Valle. 88 anys. Seva

Maria Febrer Riba. 92 anys. Taradell

Matias Ferrer Morós. 90 anys. Balenyà

Leonor Busquets Vila. 86 anys. Balenyà

Jaume Bassaganya Rosell. 91 anys. Sant Vicenç de Torelló

Tiburci Graus Mujal. 87 anys. Sant Quirze de Besora

Ascensió Bronchal Sánchez. 92 anys. Montesquiu

Pere Altarriba Serra. 85 anys. Manlleu/St. Bartomeu del Grau

Maria Neus Salada Plata. 93 anys. Barcelona/St. Feliu Sasserra

Josep Padrós Corominas. 85 anys. Santa Creu de Jutglar

Assumpció Delgado Duran. 93 anys. Ribes de Freser

Ezequiel Vital Tejero. 86 anys. Campdevàrol

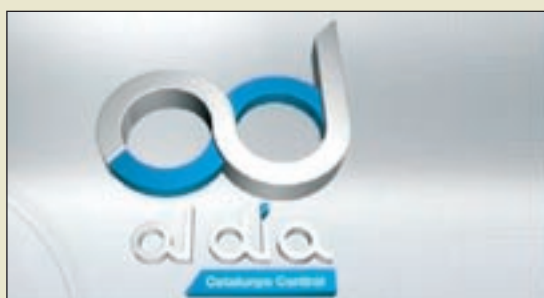

Al dia. Catalunya Central

Informatiu de les comarques del Berguedà, el Bages, el Moianès i Osona.

De dilluns a divendres a les 14h

Presenta Natàlia Peix



EL TEMPS

Informació facilitada per: meteosona.com i acom.cat



- Assolellat
- Parcialment cobert
- Ennuvolat
- Pluja
- Ruixats
- Plugims
- Tempesta elèctrica
- Boira
- Neu
- Vent

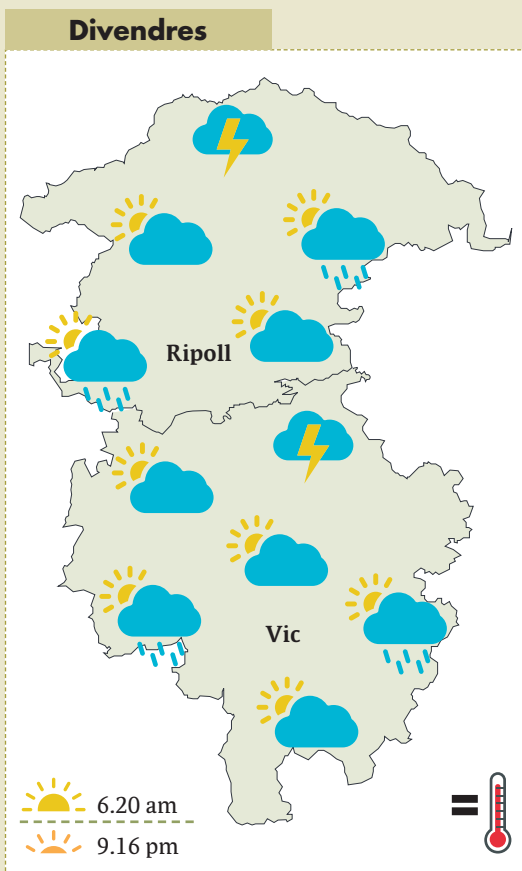

Previsió divendres
Acabem un mes de maig en què les temperatures han estat les protagonistes i deixen la mitjana climàtica dos graus per sobre del que tocava. Divendres més variable. Es mantenen les temperatures suaus. Poden créixer algunes nuvolades i deixar ruixats dispersos, localment amb tempesta.

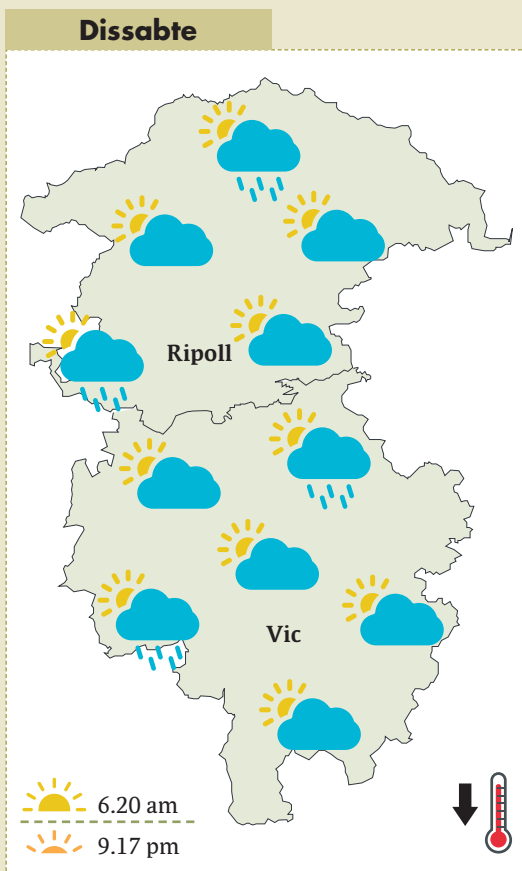

Previsió dissabte
Matí amb restes de nuvolades que podrien deixar alguna gota. A la tarda hi haurà augment de la inestabilitat, amb ruixats acompanyats de tempesta. Les temperatures es mantindran o podran baixar un grau. El vent serà de flux a moderat del sud (marinada).

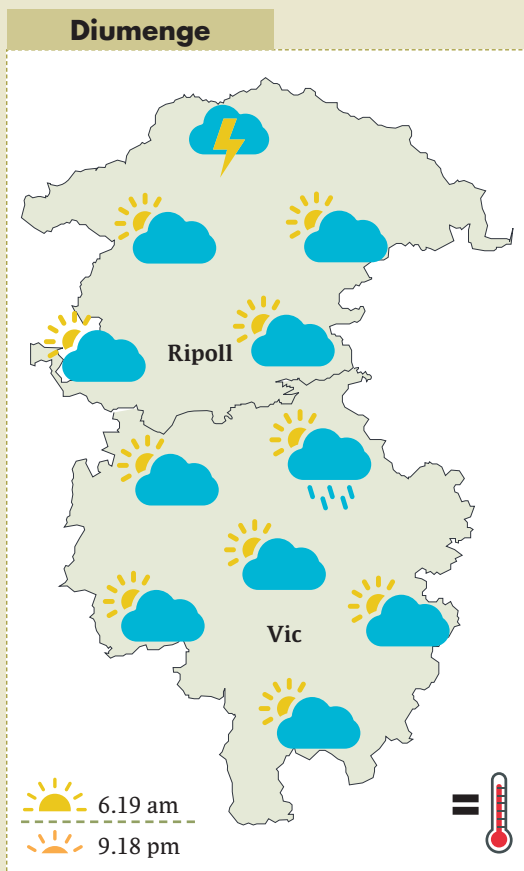

Previsió diumenge
Continuarà la variabilitat meteorològica, amb estones de sol al matí i possibles ruixats de tarda, sobretot al Pirineu, Prepirineu i nord d'Osona, i localment amb tempesta. Les temperatures es mantindran. El vent, entre sud i sud-oest moderat.

... aquesta setmana

Població	Temperatures				Pluja
	Dia	Mín.	Dia	Màx.	
Centelles Sud	26-Maig	10,3	21-Maig	30,4	0
Espelves	26-Maig	8,4	22-Maig	28,3	0
L'Esquirol	26-Maig	10,4	22-Maig	28,9	0
Molló	26-Maig	7,4	21-Maig	22,7	0
Olost	26-Maig	7,7	22-Maig	31,2	0
Planoles	26-Maig	7,6	22-Maig	25,2	0
St.Julià de Vilatorrada	26-Maig	9,5	21-Maig	30,4	0
St.Pau de Segúries	26-Maig	5,6	21-Maig	26,3	0
Tavertet	26-Maig	11,3	22-Maig	28,0	0
Tona	26-Maig	9,9	21-Maig	29,1	0
Vic	26-Maig	8,9	21-Maig	30,4	0
Vidrà	26-Maig	11,1	22-Maig	26,6	0
Viladrau	26-Maig	9,1	21-Maig	27,9	0

Les imatges dels lectors

eltemps@vic.el9nou.com



AGROPACIÓ METEOROLÒGICA D'OSONA



JOSEP M. COSTA



EMILI VILAMALA



KIEL RISQUEZ

La ràdio d'Osona



ferSalut
Laboratori d'Anàlisis Clíniques



SE M'HA ESCAPAT!

L'enuresi nocturna és l'emissió involuntària i inconscient d'orina en nens majors de 6 anys. És més freqüent en nens que en nenes i no és estrany trobar antecedents familiars.

L'enuresi nocturna es relaciona amb...

- El son profund i la dificultat per llevar-se.
- Solen ser nens que durant el dia necessiten anar molt sovint al bany perquè la capacitat funcional de la seva bufeta és menor, i s'omple de seguida.
- Una maduració lenta dels mecanismes de control de la bufeta per part del sistema nerviós central.
- S'ha de tenir present que els problemes emocionals o situacions estressants poden provocar, en un nen que prèviament controlava bé els esfínters, que torni a mullar el llit a la nit.

Consells

- Tranquil·litzar el nen, explicant-li que és un problema maduratiu que desapareixerà espontàniament.
- No renyar-lo ni recriminar-li mai el fet que s'hagi orinat al llit.
- Gratificar intensament les nits seques i ignorar les nits en les quals no hi ha hagut control.
- Orinar sempre abans d'anar a dormir.
- Disminuir la ingesta de líquids durant la tarda-nit.
- En ocasions pot ser útil acostumar-lo a fer miccions freqüents pautades durant el dia per eliminar l'hàbit retenedor.
- Pot ser útil fer un calendari perquè vegi de forma gràfica els seus èxits: dibuixa un sol la nit seca i un núvol la nit que s'orina.
- No està indicat el tractament farmacològic de forma sistemàtica.

ANÀLISIS CLÍNICS
LABORATORI DR. FARGAS

- Anàlisis Bioquímiques, Hematològiques, Microbiològiques-Parasitològiques.
- Citogenètica, al·lèrgia, hormones, fertilitat.
- Anàlisis d'aigua de consum humà ISO 9001:2015.

Concertat amb les principals Mútues i Companyies d'Assegurances e-mail: laboratorio.fargas@synlab.es

Horari: Diari de 8 a 15 i de 16 a 18 h. Dissabtes de 9 a 13 h.

Tel. 93 885 08 08 - C. Morgades, 23, baixos - Vic

Dr. Ramon Vilaró Portet
Col. 15379

ESPECIALISTA EN CIRURGIA ORTOPÈDICA I TRAUMATOLOGIA

- Cirurgia pròtesi genoll i maluc - Artroscòpia genoll, espatlla i turmell - Ortopèdia infantil

Tractament de patologies esportives amb factors de creixement

Clínica Sant Josep - Vic - Tel. 93 886 17 00

Laboratoris Eurás
Laboratori d'Anàlisis Clíniques

ANÀLISIS CLÍNICS
Microbiològiques, hematològiques, hormonals, bioquímiques, toxicològiques, immunològiques.

Fem analítiques per mútues i privats.

Horari de 8 a 20h
C. Gallissà, 19 - Tel. 93 883 23 04
www.synlab.es

DERMATOLOGIA

Dr. Josep M. Arimany
Dra. M. A. González-Enseñat

- DERMATOLOGIA
- I DERMATOLOGIA PEDIÀTRICA
- Teràpia fotodinàmica - Làser

Rambla Hospital, 4, pral. 1a
Tel. 93 885 24 36 - 08500 VIC

DR. J. FOLCH
METGE EDUCADOR I PSIQUIATRE

osonament
serveis integrats de salut mental

C. Josep M. Selva, 2 - Vic
Tel. 93 889 50 59 - osonament.cat

Dr. Oriol Parés
ANGIOLOGIA I CIRURGIA VASCULAR

MALALTIES CIRCULATORIES
Varius (CHIVA, estètica...)
edema limfàtic, úlceres...

CONCERT AMB MÚTUES

Vic - Bayès Consultori Tel. 93 889 22 29
Vic - Clínica de Vic - Bayès Clínica Tel. 93 881 65 00
Manlleu - Centre Mèdic Manlleu Tel. 93 851 41 11

OTORINOLARINGOLOGIA

Dr. JOSEP MOLERA BLANCH

GOLA - NAS - OÏDA

HORES CONVINGUDES

Pl. Estació, 8, entresòl - VIC
Tel. 93 885 26 21

COMAS
Optica i Ortopèdia Des de 1954

Pl. Sta. Clara, 6
93 886 10 55

Pg. Generalitat, 26
93 885 46 52

Rbla. Davallades, 5
93 885 47 22

C. Nou, 43
93 886 10 55
VIC

PODOLOGIA:

Silvia Nieto Pl. Santa Clara, 6 93 886 10 55
Marta Serra Bisbe Strauch, 16 93 889 46 02 Mútues i Privats (CEMAV)
Ivonne Alonso Pg. Generalitat, 26 93 885 46 52
Rbla. Davallades, 5 93 885 47 22
Bisbe Strauch, 16 93 889 46 02 Mútues i Privats (CEMAV)

TERÀPIA VISUAL

Martina Sans Rbla. Davallades, 5 93 885 47 22
Roger Verdaguer Rbla. Davallades, 5 93 885 47 22

UROLOGIA

J. Dinarès i Prat
Metge-Uròleg

UROLOGIA GENERAL I INFANTIL

HORES CONVINGUDES
dinaresvic@hotmail.com

Rda. Camprodon, 26 • Escala D. baixos
VIC - 93 885 27 56
C. Macià Bonaplata, 4 • Escala B2, 2n 1a
Ripoll - 972 71 43 54 (edifici Casino)

Especialistes en fertilitat i reproducció assistida

FecunMed

Consultori Bayès
Plaça de la Catedral, 9 - Vic

OFTALMOLOGIA

Dr. RAFART ARUMÍ

- OFTALMOLOGIA GENERAL
- CIRURGIA OCULAR

Clínica de Vic
Rda. Francesc Camprodon, 4, 3a planta
VIC - Tel. 93 885 55 09

Bayès consultori
Centre mèdic Vic

ESPECIALISTES

Plaça Catedral, 9 - VIC
Tel. 93 889 22 29

MEDICINA DE CAPÇALERA

- Dra. A. Ramos
- Dra. C. Álvarez
- Dra. S. Martínez de Arenzana
- Dr. V. Canal

ASSISTÈNCIA D'INFERMERIA
Pressió arterial, injeccions, etc.

REVISIONS GENERALS

PROVES COMPLEMENTÀRIES

- ENDOSCÒPIA amb anestèsia
- Dr. R. Barniol
- ECOGRAFIA
- Eccardiografia doppler
- Ecografia general, ginecològica 4D
- Transrectal, Transvaginal Ginecològica
- Abdominal
- Troncs supraaòrtics
- PROVES D'ESFORÇ
- HOLTER E.C.G.
- HOLTER PRESSIÓ (MAPA)
- DENSITOMETRIA
- URODINAMIA
- CISTOSCÒPIES/ HISTEROSCÒPIES
- RADIOGRAFIES
- AMNIOCENTESIS

ESPECIALISTES

Cardiologia Prof. A. Bayès de Luna, Prof. T. Bayès Genís, Dr. J. Riba, Dr. P. Codina
Cardiologia pediàtrica Dr. F. Rosés
Medicina interna i geriatria Dr. J. Brugués, Dr. R. Pujol
Neurologia Dr. A. Arboix, Dra. A. Bayès
Reumatologia Dr. R. Sanmartí, Dr. J. Rodríguez
Aparell digestiu Dr. R. Barniol
Oncologia Dr. E. Batiste-Alentorn
Endocrinologia Dr. I. Saigó
Dermatologia Prof. A. Castells, Dr. J. Arimany, Dr. R. Torné, Dra. L. Canal
Dermatoestètica Dra. L. Canal i Dra. E. Quintana
Psiquiatria Dr. J. del Río, Dra. M. Aubareda
Psiquiatria infantil i juvenil Dr. P. Tapias
Al·lèrgia-immunologia clínica Dra. A. Sala
Al·lèrgia pediàtrica Dra. A. López
Pediatria Dr. P. Domènech, Dra. A. López
Ginecologia i Obstetrícia Dr. R. Rovira, Dr. J. Grau
Ginecologia i reproducció assistida Dr. X. Saura, Dra. N. Gil, Dra. N. Murcia
Urologia Dr. J. Fernández-Zuazu
Angiologia i cirurgia vascular Dr. O. Parés
Otorinolaringologia Dr. M. Molinero, Dr. J. Camprubí
Oftalmologia Dr. J. Tell, Dr. S. Bofill
Oftalmologia infantil Dra. M. Vidal
Traumatologia Dr. L. Guillaumet, Dr. F. Díaz, Dr. G. Bori
Pneumologia Dra. S. Molina, Dr. Joan Serra
Cirurgia general Dr. J. Molinas
Cirurgia oral i maxil·lofacial Dr. C. Bassas
Cirurgia estètica i reparadora Dra. A. Torres, Dra. N. González, Dr. P. Bosacoma
Clínica del dolor Dra. M. Jiménez
Psicogeriatría Dra. F. Escabia
Medicina de família Dr. J. Fontarnau
Medicina del son Dra. Ester Tió
Anestesiologia Dr. J. de Ferrer, Dra. M. Jiménez, Dra. T. Planella
Psicologia Llic. P. Borrat
Psicologia infantil Llic. I. Verdaguer
Neuropsicologia Llic. I. Sala
Psicologia transpersonal Llic. M. Pellicer
Dietètica i nutrició Dra. E. Quintana
Podologia Sra. C. Sallent
Logopèdia Sra. M. Mauri
Fisioteràpia Sra. C. Grolera, Sra. M. Torra, Sra. A. Soler, Sra. M. Parra
Òptic-Optometrista Sra. A. Grifell
Anàlisis clíniques Dr. J. Fargas

www.bayesconsultori.cat
Nou servei de CITA WEB

Núria Mata
Psicòloga i psicoterapeuta

Informeu-vos sobre

ASSISTÈNCIA ONLINE

Tel. 93 886 06 34
www.nuriamata.com
Pl. Canonge Collell, 8, 1r 2a
Vic

GUIA MÈDICA

Vols ser-hi?
Tel. 93 889 49 49

CHV CLÍNICA DE VIC
CONSORCI HOSPITALARI DE VIC

EN BONES MANS

CAPACITAT D'ELECCIÓ
CONFORT
SEGURETAT

CONSULTES EXTERNES
Ronda Francesc Camprodon, 4. Vic
Tel. 93 886 31 31/902 482 211
Fax 93 886 78 22

HOSPITALITZACIÓ
Francesc Pla "El Vigatà", 1. Vic
Tel. 93 702 77 41 Fax 93 702 77 62

clinicadevic@chv.cat · www.chv.cat

GUIA MÈDICA EL 9 NOU

Si voleu ser-hi truqueu al 93 889 49 49



EXPO MUDANCES VIC, S.L.

- Servei de guardamobles
- Especialistes en muntatge i desmuntatge de mobles

C. Canigó, 83, 4t 3a - Tel. 619 35 79 73 - 675 92 13 76 - VIC

Girbau Consulting
Oficina tècnica ambiental

Ajuts temporal Gloria

Av. Paisos Catalans, 5 B - VIC
Tel. 93 854 11 69
www.girbauconsulting.com
girbau@girbauconsulting.com

COMPRO PISOS AL COMPTAT

24 / 48 HORES

JOAN 617 28 08 50

AUTODESBALLESTAMENTS
LA GLEVA

Ctra. N-152, km 75,6 - LES MASIES DE VOLTREGA
☎ 93 857 11 53 - 93 850 24 70

US OFERIM ELS NOSTRES SERVEIS
- COMPRA DE VEHICLES ACCIDENTATS
- RETIRADA DE VEHICLES USATS PER DESBALLESTAMENT
- TRAMITACIÓ DE BAIXES DEFINITIVES
- VENDA DE RECANVIS D'OCASIO

Per a més informació, truqui'ns als telèfons:
www.desguaceslaGLEVA.com 93 857 11 53
Botiga on-line 93 857 06 10
Fax 93 850 24 70

DESEMBUSSOS i FOSSES SÈPTIQUES

M.TERRICABRAS S.L.

Ctra. Sant Hipòlit, km. 4,100 - GURB
Tel. 93 886 24 78
www.terrincabras.cat

ADVOCATS

III DE ROCAFIGUERA MONTANYA

t'ajudem

Família, herències, contractes, arrendaments, danys, deutes...

www.derocafigueramontanya.com
621 270 203



Sintonitzeu
EL 9 FM
la ràdio d'Osona

Escolteu la ràdio d'Osona al 92.8

EL 9 FM Sempre al vostre servei

NEIDA
Neteja · Aigua · Tecnologia

DESEMBUSSOS, NETEGES I TRANSPORT D'AIGUA

Tel. 630 96 42 84 - 93 857 03 74 - contacte@neida.cat

2020

L'ANY QUE ENS VA CANVIAR LA VIDA

2020

EL 9 TV

Un espai de conversa on podem fer-nos una idea dels canvis que vindran

Dimarts i dijous
A les 18.30h

En directe a les ràdios i teles locals



Els ESPECIALS d' EL 9 NOU

La informació més propera,
la publicitat més efectiva

☎ Si voleu ser-hi truqueu
al **93 889 49 49**



1r dilluns de cada mes
LLUÇANÈS

1r divendres de cada mes
OSONA NORD

3r divendres de cada mes
GES BISAURA

4t divendres de cada mes
OSONA SUD

Últim dilluns de cada mes
EL RIPOLLÈS

LA PROGRAMACIÓ DEL CAP DE SETMANA

Divendres 29

6.00 **AL DIA CATALUNYA CENTRAL**. Informatiu.
 6.30 **GAUDEIX LA FESTA**. No a la Patum.
 7.00 **NOTÍCIES EN XARXA**.
 9.00 **TERRITORI 17**. Magazin. Presenten: Vicenç Bigas i Jordi Sunyer.
 12.00 **VICACTIVA'T A CASA**. Amb Aina Portell, Raül Obiols i Mercè Cuberta.
 12.30 **L'ESCOLA A CASA**.
 13.00 **ESPECIAL INFORMATIU**. Entrevista a Anna Forcada, gerent de l'ICS a la Catalunya Central. Presenta: Txell Vilamala.
 14.00 **AL DIA CATALUNYA CENTRAL**. Informatiu. Presenta: Clàudia Dinarès.
 14.30 **DIBUIXOS ANIMATS**. Infantil. Les tres bessones.
 15.30 **AL DIA CATALUNYA CENTRAL**. Informatiu.
 16.00 **DIBUIXOS ANIMATS**.
 17.00 **L'ESCOLA A CASA**.
 17.30 **AL DIA CATALUNYA CENTRAL**. Informatiu.
 18.00 **LA PORTERIA**.
 18.30 **ENS QUEDEM A CASA**.
 19.00 **CONNECTI.CAT**.
 20.00 **L'ESCOLA A CASA**.
 20.30 **AL DIA CATALUNYA CENTRAL**. Informatiu.
 21.00 **TORNA-LA A TOCAR, SAM**. Cinema.
 21.30 **L'ESCOLA A CASA**.
 22.00 **PAISATGES ENCREUATS**. Pla de Girona i Rocacorba.
 22.30 **AL DIA CATALUNYA CENTRAL**. Informatiu.
 23.00 **GAUDEIX LA FESTA**.
 23.30 **PAISATGES ENCREUATS**.
 0.00 **CAMINANT PER CATALUNYA**. Canaletes.
 0.30 **AL DIA CATALUNYA CENTRAL**. Informatiu.
 1.00 **BEN TROBATS**. Magazin.
 3.00 **PORTAL D'INFORMACIÓ DINÀMIC**.

Dissabte 30

6.00 **PAISATGES ENCREUATS**.
 6.30 **GAUDEIX LA FESTA**.
 7.00 **L'ESCOLA A CASA**.
 7.30 **TEMPS AFEGIT**. Els dos entrenadors osonencs de l'OK Lliga femenina: Jordi Boada (Manlleu Magic Studio) i Mia Ordeig (Vultregà Stern Motor).
 8.00 **TORNA-LA A TOCAR, SAM**. Cinema.
 8.30 **VICACTIVA'T A CASA**.
 9.00 **DIMARTS ACTIUS AMB SANT TOMÀS**. *Cantem junts*, a càrrec d'Amèlia Aloy.
 9.30 **QUATRE PARAULES**. Xavier Ginesta, autor de l'assaig *El plebiscit arriba a Europa*.
 10.00 **DIBUIXOS ANIMATS**.
 11.00 **L'ESCOLA A CASA**.
 11.30 **AL DIA CATALUNYA CENTRAL**. Dilluns / Dimarts / Dimecres / Dijous / Divendres.
 14.00 **TORNA-LA A TOCAR, SAM**. Presenta: Pitu Anaya.
 14.30 **AVENTURA'T**. El Noguera Pallaresa.
 15.00 **CAMINANT PER CATALUNYA**. Canaletes.
 15.30 **VICACTIVA'T A CASA**.
 16.00 **DIBUIXOS ANIMATS**.
 17.00 **THE WEEKLY MAG**.
 17.30 **DIMARTS ACTIUS AMB SANT TOMÀS**. *Cantem junts*.
 18.00 **II CONCURS NACIONAL D'ENCESES DE CATALUNYA**. Reemissió. Va tenir lloc el maig de l'any passat a Riudoms.
 20.00 **EURO COVID-19**.
 20.30 **AL DIA CAP DE SETMANA**. Informatiu. Presenta: Meritxell Garriga.
 21.00 **SOFÀ MUSIC**. La Terrasetta de Preixens / Pinut / Lasta Sanko / La Reixa.
 22.55 **SABERUTS**. Websèrie. Capítol 5. A càrrec de Les Trèsfou.
 23.00 **LA TRAMOIA**. Juli Piris,
 0.00 **TELÓ DE FONDS**. Dansa confinada.

0.30 **TORNA-LA A TOCAR, SAM**. Cinema.
 1.00 **CAMINANT PER CATALUNYA**. Canaletes.
 1.30 **AVENTURA'T**.
 2.00 **DE TEE A GREEN**. Golf.
 2.30 **PORTAL D'INFORMACIÓ DINÀMIC**.

Diumenge 31

6.00 **AL DIA CATALUNYA CENTRAL**. Dilluns / Dimarts / Dimecres / Dijous / Divendres.
 8.30 **VICACTIVA'T A CASA**.
 9.00 **CAMINANT PER CATALUNYA**. Canaletes.
 9.30 **L'ESCOLA BRESSOL A CASA**. Infantil.
 10.00 **DIBUIXOS ANIMATS**.
 11.00 **MISSA DE MONTSERRAT**. En directe.
 12.22 **OSONA DES DEL CONFINAMENT**. Càpsules.
 12.30 **L'ESCOLA A CASA**. Dilluns / Dimecres / Divendres.
 14.00 **PAISATGES ENCREUATS**.
 14.30 **AVENTURA'T**.
 15.00 **VICACTIVA'T A CASA**.
 15.30 **CAMINANT PER CATALUNYA**. Canaletes.
 16.00 **DIBUIXOS ANIMATS**.
 17.00 **AL SOSTRE DEL MÓN**. Cinema infantil. El llarg viatge de la Sasha al Pol Nord.
 18.25 **L'OBC A LA PLATJA**.
 20.00 **EURO COVID-19**.
 20.30 **AL DIA CAP DE SETMANA**. Informatiu.
 21.00 **QUATRE PARAULES**.
 21.30 **ESPECIAL INFORMATIU**.
 22.30 **SANT JORDI 2020**. Marta Pascal / Irene Solanich / Stefano Cingolani.
 0.00 **OSONA DES DEL CONFINAMENT**. Càpsules.
 0.30 **AL DIA CATALUNYA CENTRAL**. Dilluns / Dimarts / Dimecres / Dijous / Divendres.
 3.00 **PORTAL D'INFORMACIÓ DINÀMIC**.



Tres edicions de 'L'escola a casa'

Diumenge (12.30) es poden recuperar les tres emissions de la setmana de l'espai elaborat per mestres. Divendres, una nova entrega.

L'escola a casa
 dv., 12.30 i 17.00; dg., 12.30



Les notícies del cap de setmana

Dissabte i diumenge al vespre, Meritxell Garriga presenta l'informatiu que conté el més destacat del cap de setmana, informativament parlant.

Al dia cap de setmana
 dissabte i diumenge, 20.30



Entrevista a Anna Forcada

La gerent de l'ICS la Catalunya Central parla de la gestió de la pandèmia a Osona en aquest espai presentat per Txell Vilamala.

Especial informatiu
 dv., 13.00; dg., 21.30

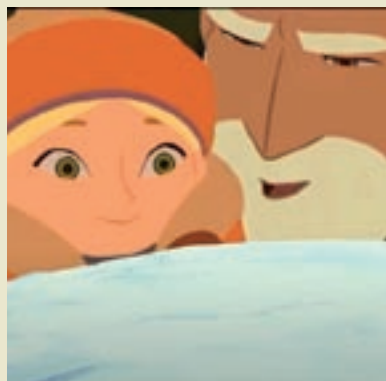

'Al sostre del món', diumenge

Pel·lícula d'animació francesa sobre una nena russa disposada a viatjar al Pol Nord per saber què va passar al seu avi, un famós explorador.

Al sostre del món
 diumenge, 17.00

EL FORAT DEL 9

Un espai per activar-se i viatjar fins a Nova York



Jordi Sunyer

Quan va començar el *VicActiva't a casa* m'hi vaig enganxar. Estàvem a mig confinament i que l'Aina, en Raül i la Mercè em convidessin a fer quatre exercicis i a treure una mica el rovell dels ossos em va salvar. Si no fos per ells, a hores d'ara m'hauria engreixat com un teixó i segurament tindria l'espina corbada amb forma de sofà. El programa, a més, senzill i assequible, permetia que a casa ens exercitàssim en família, grans i petits. Oli en un llum. Des de fa un parell de setmanes, però, coincidint amb l'inici dels permisos per anar a fer el volt, el programa me'l miro igualment però ho haig de confessar: ja no faig els exercicis. Això em permet fixar-me en detalls que abans m'havien passat per alt.

En Raül, per exemple, grava sempre a l'aire lliure perquè sovint se sent xiular el vent i també s'escolta algun vehicle. I es nota que cada vegada estem més desconfinats perquè a cada programa hi ha més *ambient* automobilístic. La Mercè, en canvi, grava al menjador al costat de la llar de foc. I des de fa tres setmanes, per fer-ho ben bonic i primaveral, de fons hi posa un lliri d'aigua. Per acabar hi ha l'Aina, la més jove (suposo), que per dissimular que té el sofà brut o desendregat hi fot un llençol a sobre. Ah! I de fons hi té un pòster gegantí de Nova York. I mentre fantasiejo amb si ha estat mai a la capital dels gratacles acompanyada de la Mercè amb un lliri d'aigua als dits, ja m'ha passat la mitja hora del programa. I ara sí, arriba el moment de sortir de casa i anar a fer exercici de veritat amb el meu tomb diari de desconfinament. Salut i a activar-se!



Sessió de cant amb Amèlia Aloy

La cantant Amèlia Aloy protagonitza el programa produït per Sant Tomàs pensat per arribar als seus usuaris durant el confinament.

Dimarts actius amb...
 dissabte, 9.00 i 17.30



Concert de l'OBC a la platja

Reemissió del concert simfònic del juny de l'any passat a la platja de Sant Sebastià de Barcelona. Amb motiu del Dia Europeu de la Música.

L'OBC a la platja
 diumenge, 18.25



ALYSSA L. MILLER

ELS ABUSOS I LA POR



Un director i professor de l'Aula de Teatre de Lleida va abusar d'alumnes noies d'entre

14 i 18 anys al llarg de dues dècades. En un reportatge d'investigació del diari *Ara*, diferents víctimes detallaven el *modus operandi* d'aquest depredador repugnant, un altre professor còmplice i fins i tot un alumne *imitador*. Produeix molt de fàstic

imaginar l'abús continuat sobre dues generacions de nenes i sobretot em deixa estupefacta que no sortís res a la llum fins al 2018, quan per força havia de ser un secret a veus. Vint anys! Això quantes adolescents poden ser? Quanta gent va mirar cap a una altra banda?

Un silenci d'aquest calibre l'hem vist abans, en altres casos, dins de comunitats tancades i amb lideratges ferris. Aquí és terrible pensar que es tractava de lleure juvenil i que el professor era

Els casos d'abusos sexuals semblen automàticament la llavor de la por i el dubte arreu

més carismàtic que autòritari. Promovia un ambient sexualitzat a les classes

i manipulava les noies, menors, inexpertes i devotes aprenents d'actriu. L'escenari és un espai de gran vulnerabilitat. Comencen a ser legió els homes que amb algun pretext –sigui l'alliberament sexual, el mètode, el guió, un ascens professional o en nom de l'Art– han difuminat tramposament les barreres de l'abús i el consentiment.

Però tornem al cas. Perquè quan apareixen als mitjans notícies així també ens obliguen a revisar el nostre passat individual. Va ocórrer

rer res semblant als entorns on jo em movia? Em podria haver passat a mi als escoltes, a natació, a música, als castellers? Li podria passar a la meua filla? Què ho podria haver aturat. Com prevenim les víctimes potencials. Com impedim als agressors que actuïn.

A cop calent, l'impacte dels casos d'abusos semblen automàticament la llavor de la por i el dubte arreu, a les altres aules de teatre però també entre les famílies de qualsevol ciutat que porten els seus fills a qualsevol activitat, al cau, a futbol, a piano o a catequesi. Per això aquestes notícies ens ressonen tant i poden modificar les nostres decisions de futur.

Josep Maria Miró ho retratava molt bé a l'obra *El principi d'Arquimedes*. Plantejava una disjuntiva difícil de resoldre: com a societat, volem activar mecanismes de seguretat que impedeixin, per exemple, que els monitors i els seus alumnes tinguin cap contacte físic o en solitari per evitar els mals majors? O no volem renunciar a la tendresa i la proximitat i, per tant, acceptem el risc que hi hagi pomes podrides? Quan aterrem aquest dilema teòric en els nostres fills, sens dubte optem pel risc zero. Però, portat a l'extrem, el panorama és aterridor: volem que els nostres fills visquin en una societat alienada on l'afecte estigui proscrit?

Laura Serra

Cromos

Mascareta

Això de la mascareta és un dilema per la gent que se'ls ha de fotografiar per al diari. Si surten amb mascareta fa mal efecte perquè sembla que s'amaguin i si van sense pensen que la gent dirà que són irresponsables. Els fotògrafs ara també han de fer mig de psicòleg i mig d'assessor d'imatge.

Bici

Al ple telemàtic d'aquesta setmana de Manlleu ens vam fixar que el regidor Eudald Sellarès tenia darrere seu una bicicleta penjada a la paret. Sembla una metàfora perquè a vegades, amb les discussions que hi ha en alguns plens, a més d'un li vindrien ganas d'agafar la bici i marxar corrents.

Girona

El Girona de futbol és un club que està de moda. Aquesta setmana ha anunciat que ja té 24 penyes. L'última a crear-se és l'Associació Gironina de Ripoll. Falten 11 partits per acabar la Lliga i els gironins són cinquens. Volen tornar a pujar a Primera i els ripollesos poder-ho veure.

Osona

Hi ha una coneguda *influencier* que es diu Natalia Osona. Té més de mig milió de seguidors a les xarxes i ha creat la seva pròpia marca de moda. No té res a veure amb la comarca, és madrilenya, però ja que porta el nom d'Osona pel món se li podria fer arribar algun detall. O cobrar-li alguna cosa.

La vinyeta



EL 9 NOU

Presidenta Beth Codina
Director editorial Agustí Danés

Director edició Víctor Palomar
Seccions
Dolors Altarriba (economia i monogràfics)
Vicenç Bigas (reportatges) / Miquel Erra (el calaix)
Albert Llimós (fotografia) / Esther Rovira (esports)
Jordi Vilarrodà (cultura)

Redacció
Clàudia Dinarès / Guillem Freixa / Arnau Jaumira / Isaac Moreno
Natàlia Peix / Guillem Rico / Sagi Serra / Jordi Sunyer / Txell Vilamala
Correctora Cristina Anfruns
Informàtica i producció Jordi Soler
Publicitat edicions Rosa Serra
Publicitat Lourdes Coma / Jordi Roca
Màrqueting Teresa Malas
Administració Esperança Polvillo

Redacció, Administració i Publicitat
Vic: Plaça de la Catedral, 2.
Tel. 93/889 49 49 - Fax 93/885 05 69
c/e direccio@vic.el9nou.com
c/e ripoll@el9nou.com

Edició i Distribució
Premsa d'Osona, S.A. Plaça de la Catedral, 2

Impressió: Imprintsa
Dipòsit Legal: B-7.500-1978

Difusió controlada per OJD
Periòdic adherit al Consell de la Informació de Catalunya
www.el9nou.cat



814205651256209



00529
814205651256001