

Restriccions a l'accés al medi natural

(Pàgines 2 a 9, editorial, Esports i Cultura)

El temor a les concentracions de gent i al contagi de la Covid-19 posa en alerta els ajuntaments: Campdevànol ja ha prohibit el bany al Torrent de la Cabana i estudien mesures per a la riera de Merlès



ALBERT LLIMÓS

Una mare amb dues nenes, aquest dissabte a la riera de Sant Pere de Torelló

L'Ajuntament de Campdevànol ha estat dels primers a reaccionar i ja ha prohibit el bany al Torrent de la Cabana. El risc de concentració de gent en aquests espais naturals per banyar-s'hi –que en

podria veure incrementada l'afluència per les restriccions que s'imposaran per anar a la platja i les piscines– i les poques garanties que l'aigua no clorada no sigui transmissora del virus han fet

que els ajuntaments estudiïn prendre mesures. Al Lluçanès, s'augmentarà la vigilància a la riera de Merlès i no descarten prohibir-hi el bany. Sant Pere de Torelló –a la foto– també ho valora.

► Entitats socials aplaudeixen el nou ingrés mínim vital per frenar la pobresa extrema

► Obren les escoles coincidint amb el pas a la fase 2 però sense activitat lectiva

► Els locals d'oci nocturn veuen amb preocupació les mesures que els imposen

► Els museus aprofiten el seu primer cap de setmana per reivindicar-se

► Arriba l'hora de les piscines, els pavellons d'esport i els camps de futbol

(Pàgines 10 i 11)

Claus de l'anunciat adeu de Manlleu a la recollida de deixalles del Consell d'Osona

L'Ajuntament de Manlleu ha recuperat la competència per fer la recollida de deixalles. Això canvia la relació amb l'empresa mixta del Consell d'Osona, que l'abril que ve s'extingeix. Manlleu necessita fer aquest pas per optar a una subvenció europea per implantar el porta a porta.

(Pàgina 13)



MERITXELL GARRIGA

Protestes per la benzinera de Sant Martí d'Albars

Unes quaranta persones es van concentrar diumenge a Sant Martí d'Albars contra la construcció d'una benzinera al costat de la carretera C-62. Volen que s'aturin les obres.

(Pàgina 14)

Desmantellen un punt de venda de droga al centre històric de Vic

(Pàgina 23)

Sant Bartomeu aprova la suspensió de llicències a les naus de Puigneró

(Pàgina 31)



Gegants amb mascareta a Vila-seca

La Covid-19 no va impedir celebrar diumenge la cercavila de gegants pels carrers de Vila-seca. Era un dels actes de la festa major.

L'ingrés mínim vital aprovat divendres pel Consell de Ministres oxigenarà la situació de moltes famílies que han viscut en pròpia pell l'impacte de la crisi. Els serveis socials i les entitats que treballen amb els sectors més desfavorits de la societat han detectat un fort augment de la demanda amb la declaració de l'estat d'alarma i lamenten que aquesta mesura estrella del govern no arribi a tots els col·lectius que ho necessiten.

Els serveis socials valoren l'ingrés mínim vital per l'augment de la demanda

Preocupa que la mesura aprovada pel govern espanyol no arribi, però, a tots els col·lectius més desfavorits

Vic/Ripoll

Vicenç Bigas

La Covid-19 ha tensionat la situació de moltes famílies a conseqüència del confinament i la demanda als serveis socials s'ha disparat. L'excepcionalitat de la situació ha fet aflorar que "moltes famílies es queden sense cap tipus d'ingrés i no tenen capacitat d'estalvi", ressalta Mar Espadaler, coordinadora de la Creu Roja a Osona. Tot i això, el pes del sector agroalimentari i d'altres serveis essencials que han continuat treballant durant l'aturada de l'activitat ha mitigat l'impacte de les conseqüències econòmiques de la pandèmia en l'àmbit domèstic. "A Vic, la situació és més suau que a la corona metropolitana. Ara, la demanda ha augmentat moltíssim en dos mesos però és assumible", apunta Judit Simó, a la qual li ha esclatat la crisi en la seva aturada com a nova cap del Servei de Benestar Social de la ciutat.

Per això, des dels diferents serveis que treballen amb els col·lectius més desfavorits consideren que el nou ingrés mínim vital aprovat divendres pel Consell de Ministres és una mesura que contribuirà a redreçar la situació de moltes famílies, però no suficient per posar fi a la demanda assistencial. Per Miquel Franch, educador social i directiu de l'associació Tapís, que té tres empreses d'inserció laboral, el que és un dels principals punts programàtics previst per aquest govern de coalició i que ara el coronavirus ha accelerat "és una bona solució però cal lligar-ho a habitatge, educació, salut, treball i relacions de convivència". "Això és una mesura reactiva que ara mateix fa falta", sosté la regidora de Benestar i Família de Vic, Núria Homs, però per evitar l'exclusió "hem de ser preventius".

Els estudis que s'han dut a terme confirmen que tant Osona com el Ripollès tenen una taxa de risc de pobresa inferior a la mitjana catalana, que el 2018 era del 21,3%. Es calcula que al voltant del 8% de les unitats familiars



L'Abdel, aquest divendres mirant a través d'una de les finestres d'EL 9 NOU

"Vaig dormir al carrer"

Les dificultats que ha passat un osonenc que aquest mes de maig ha cobrat per primer cop la renda garantida de la Generalitat

Vic

Guillem Rico

La situació de l'Abdel –prefereix que no es publiqui el cognom per preservar la identitat– no ha estat fàcil. Viu a Catalunya des del 1998 i des que va arribar havia treballat a temporades en diferents àmbits com la jardineria, en un escorxador o també en una carnisseria. Caure en la beguda el va portar a una situació de la qual encara no s'ha recuperat, tot i que aquest mes per primer cop ha cobrat la renda mínima garantida de la Generalitat. En la darrera feina "cada dia tenia algun problema, com que bevia no podia aguantar ni fer res bé", ja que arribava en ocasions tard i malament, recorda. Aquesta situació va fer que tampoc pogués trobar cap altra feina:

"No volen gent amb aquest problema" i ho entén.

L'Abdel, que s'està tractant de la seva addicció a l'alcohol i fa mesos que no beu, després d'haver estat ingressat mig any en un centre, relata que en la pitjor època la beguda "era el primer que tenia al cap al matí". No sortia de casa, "només per anar a buscar alcohol", i amb tot plegat es va anar aïllant i va deixar de tenir contacte amb amics i familiars. "Ho vaig perdre tot quan va entrar l'alcohol" i fins i tot en una època "vaig dormir al carrer" ja que "gastava els diners amb qualsevol cosa d'alcohol".

Quan se li va acabar l'atur, explica, es va adreçar al Consorci d'Osona de Serveis Socials perquè l'ajudessin també a trobar una feina, però "sempre que em trucaven deia que no". Ara,

però, està millor, tot i que com a conseqüència de la seva addicció a l'alcohol té problemes físics que no li permeten fer determinades feines. Tot i això, vol trobar una feina, encara que és conscient que "és complicat en aquest moment", a causa de la crisi que ha generat el coronavirus.

A través dels serveis socials ha trobat un pis particular on ha llogat una habitació que ara podrà pagar amb la renda mínima garantida de 644 euros. Fins ara no tenia cap ingrés, "no tenia diners d'enlloc", explica, i també és un dels usuaris del menjador social que des de l'estat d'alarma reparteix menús al Seminari. Els serveis socials "m'estant ajudant molt", remarca. Ara, després de tot, l'Abdel comença a veure una sortida.

han de recórrer als serveis socials, però ara mateix es fa impossible saber quantes s'podran beneficiar del nou ajut que el govern espanyol ja fixa en 100.000 d'entrada

a tot l'Estat. La Generalitat ja tenia en marxa la renda garantida de ciutadania per a tota persona amb ingressos inferiors al 100% de la renda de suficiència de Catalunya.

Les dues prestacions són complementàries, però per ser-ne beneficiari cal tenir la nacionalitat espanyola i això entra en conflicte amb la situació de molts immigrants.

"Tenim cada vegada més persones en situació administrativa irregular", alerta Homs. "Potser aprofitant la pandèmia era el moment excepcional de regularitzar-los", apunta Espadaler, a qui demanen ajuda molts immigrants que amb l'estat d'alarma s'han quedat sense cap ingrés ni possibilitats de tornar al seu país, tant per falta de recursos com per la supressió del transport. I això en el supòsit que allà no estiguin amenaçats. Però també truquen a la porta dels menjadors socials famílies que, tot i tenir feina, han vist reduïts els seus ingressos per un ERTO i després de pagar l'habitatge i les despeses bàsiques no els queden diners per alimentar-se.

Tant l'ingrés mínim vital com la renda garantida són compatibles amb feines a temps parcial i això "és una bona notícia perquè aquests ingressos sovint són de

Els immigrants sense papers es queden al marge dels ajuts

treball precari", adverteix Franch. De fet, encara que percebre-les doni la sensació que alimenta la cultura del subsidi "l'experiència ens diu que també està servint perquè la gent pugui millorar el seu perfil laboral. N'hi ha molts que aprofiten per formar-se", segons Marta Muntadas, regidora de Serveis Socials de Tona i tècnica de l'Ajuntament de Vic.

L'altra bretxa que afecta les persones d'aquest perfil és la digital, ja que la majoria dels tràmits s'han de fer de forma telemàtica i molts no tenen recursos ni capacitat per dur-los a terme. Passat l'estiu l'Ajuntament de Vic vol muntar un espai per facilitar-los l'obtenció del certificat digital i "treballar de manera diferent", segons Homs. Miquel Franch reclama "una organització comuna a la comarca pels temes socials que no s'està fent".

Catalunya ja es va avançar tres anys a la mesura de l'Estat

Vic

V.B. La Generalitat ha demanat poder gestionar l'ingrés mínim vital, de la mateixa manera que ho faran el País Basc i Navarra. El govern català ja es va avançar el 2017 amb la creació de la renda garantida de ciutadania a partir d'una iniciativa legislativa popular, que poden cobrar els que no tenen feina a temps complet i que durant els dos mesos anteriors a la sol·licitud tinguin uns ingressos inferiors a un barem establert segons la unitat familiar. Des del mes d'abril aquesta xifra oscil·la entre els 664 euros al mes en 12 pagues per a una sola persona i els 1.208 per a les famílies de cinc o més membres. Es gestiona a través del Servei d'Ocupació de Catalunya i per rebre-la cal tenir més de 23 anys, estar empadronat a Catalunya i acreditar dos anys de residència.

Les característiques de l'ingrés mínim vital encara no han estat publicades al *Butlletí Oficial de l'Estat*, tot i que entren en vigor a 1 de juny, però també pren com a marc de referència la unitat familiar. La quantitat a rebre dependrà de la renda i estableix des d'un ingrés mínim de 462 euros per a una sola persona fins als 1.015 per a famílies de cinc persones o més. El titular de l'ajuda, que es gestiona a través de la Seguretat Social, haurà de tenir entre 23 i 65 anys i portar un any de residència a Espanya de forma legal si s'és immigrant.

Tanca la botiga solidària Oikia

Les tres entitats que se'n fan càrrec consideren que ara han de donar resposta a altres necessitats

Vic

V.B. La crisi també ha precipitat el tancament d'Oikia, la botiga d'economia social i solidària que Càritas Diocesana de Vic i les associacions Casal Claret i Tapís van obrir fa cinc anys al carrer de la Ramada de Vic. La decisió ja estava presa d'antuvi perquè el projecte "esmerça massa energia", segons el responsable de la botiga, Jordi Bancells, i "va en detriment de l'altra funció, donar eines d'empoderament a aquestes persones" a les quals han destinat els seus esforços aquestes entitats del tercer sector, que ara veuen com han de donar resposta a altres necessitats.



Jordi Bancells, amb el cartell anunciant descomptes a la botiga

A la botiga s'hi troben productes produïts per aquestes entitats, que ara continuaran venent pels seus propis canals de distribució, però també d'altres de comerç just i solidari. En total hi ha més de 350 referències de productes d'alimentació, cosmètica natural, decoració, artesanía, bijuteria i complements que fins al 30 de juny es vendran amb un 20% de descompte al taulell i amb un 10% pel servei a domicili.

La liquidació ha animat les vendes d'aquests últims dies en un establiment on "venia gent conscienciada i relacionada amb el món social a part de veïns", segons Bancells, però també molts clients esporàdics en la campanya de Nadal.

Reobre el Rebost Solidari de Vic

L'estat d'alarma ha endarrerit les obres per adaptar el local a un nou sistema de funcionament

Vic

V.B. L'estat d'alarma també ha retardat la reobertura del Rebost Solidari de Vic amb el seu nou plantejament. A partir d'aquest dimarts, les prop de 700 famílies que hi recorren es trobaran amb un nou sistema de funcionament basant-se en una puntuació que els hagin determinat els serveis socials en funció de la seva situació, que podran bescanviar per aliments amb un valor variable com si es tractés d'un supermercat.

El sistema, que ja s'utilitza en altres poblacions d'Osona i el Ripollès, dignifica les persones usuàries i els permet escollir aliments més en fun-



Un voluntari fent els últims preparatius al nou espai

ció dels seus gustos i necessitats. Fins ara es lliuraven dos dies a la setmana bosses amb aliments que el beneficiari no podia escollir i es creu que amb aquest canvi, que amplia l'obertura a tres dies, s'evitarà el malbaratament.

Als usuaris "els hem de tractar també com a persones amb capacitats", considera la regidora de Benestar i Família, Núria Homs. A part de l'Ajuntament, Càritas Arxiprestal i Creu Roja Osona també col·laboren amb el Rebost Solidari. Els dies previs al tancament per adequar l'espai a aquest nou sistema de funcionament es van repartir paquets més grossos d'aliments en previsió o es van lliurar targetes moneder a les famílies.



PREINSCRIPCIONS

**INSTITUT ANTONI POUS
I ARGILA
MANLLEU**

Av. de Roma, 260 - Tel. 93 851 37 05
ies-antoni-pous@xtec.cat
<http://agora.xtec.cat/ies-antoni-pous/intranet/>

Generalitat de Catalunya
Departament d'Educació

BATXILLERAT

Del 27 de maig al 3 de juny

Batxillerats:
Tecnològic, científicotècnic,
ciències de la salut, gestió,
ciències socials i humanístic.

CICLE FORMATIU GRAU MITJÀ

CFGM del 2 al 8 de juny
IFE del 29 de juny al 7 de juliol

- Atenció a les persones en situació de dependència.
- Conducció d'activitats fisioesportives en el medi natural.
- IFE en manteniment instal·lacions esportives

CICLE FORMATIU GRAU SUPERIOR

Del 10 al 17 de juny

- Integració social.
- Educació infantil.



Projecte de qualitat i millora contínua

Osona, el Ripollès i el Moianès, ja a la fase 2

Vic/Ripoll/Moià

EL 9 NOU

Osona, el Moianès i el Ripollès, que formen part de les regions sanitàries de la Catalunya Central i Girona, han assolit aquesta mitjanit la fase 2 de la desescalada, la qual cosa permetrà continuar relaxant el confinament i les restriccions. Després de dos mesos i mig a casa, un dels canvis destacats és que els infants i adolescents poden tornar a escoles i instituts, però de manera voluntària i pensant especialment en nens i nenes en situació de vulnerabilitat o dels quals la família no es pot fer càrrec per l'obligació de treball presencial. El Departament d'Educació ha fixat un compendi de mesures de seguretat pel que fa al retorn a les aules, com ara grups de vuit o deu alumnes en el cas dels nens i nenes de 3 a 6 anys, però alguns docents alerten que seran difícils de complir i que, a més a més, suprimir jocs o evitar en tot moment el contacte físic pot generar ansietat i un impacte emocional negatiu als infants. Des dels sindicats USTEC-Stes, CCOO, la Intersindical CSC i el Sindicat de Professors de Secundària demanen a les direccions dels centres "que prioritzin la salut i que no obrin els centres o en limitin l'atenció si no es compta amb els materials convenients per garantir-ne la seguretat". Segons han confirmat els Serveis Territorials de la Catalunya Central a EL 9 NOU, ara per ara no hi ha cap centre osonenc que hagi comunicat a la Generalitat que no obrirà amb el pas a la fase 2.

Altres canvis que arriben amb l'avanç del desconfinament són que, sense sortir de la regió sanitària, es pot fer esport més enllà del propi terme municipal; la possibilitat d'atendre clients a l'interior de bars i restaurants sense superar el 40% de l'aforament, i la recuperació de visites de familiars a les resi-

Què es pot fer a partir d'aquest dilluns?



Es permeten reunions de fins a 15 persones mantenint la distància de dos metres. S'eliminen les franges horàries i la limitació d'un quilòmetre per a les sortides amb menors de 14 anys.



Els hotels i establiments turístics poden reobrir les zones comunes amb un aforament màxim d'un terç de la capacitat total. També està permès que recuperin les activitats en grup amb un límit de 20 persones.



Es pot circular per la regió sanitària pròpia amb llibertat i sense limitacions horàries. Per desplaçar-se a d'altres calen motius sanitaris, laborals, de retorn al lloc de residència o de cura de persones dependents.



Cinemes, teatres, auditoris i espais similars han de tenir les butaques preassignades i limitar el públic a un terç de l'aforament. No està permès superar les 50 persones a l'interior dels locals. En esdeveniments a l'aire lliure, el límit és de 400.



Poden obrir al públic els establiments i locals minoristes, sense tenir en compte els metres quadrats, amb un aforament màxim del 40%. Als mercats a l'aire lliure només està permès ocupar un terç dels llocs habituals.



L'esport no professional es pot practicar a qualsevol via o espai públic dins la mateixa regió sanitària (s'elimina la limitació del municipi). Les persones majors de 70 anys han de sortir entre les 10 i les 12 del matí i les 7 i les 8 del vespre, mentre que la resta poden fer-ho en qualsevol moment exceptuant aquestes franges. Els entrenaments han de ser individuals, i en les lligues professionals, de 14 jugadors o jugadores més el tècnic. Es permet reobrir amb un 30% de l'aforament centres d'alt rendiment, gimnasos, piscines i instal·lacions esportives a l'aire lliure, però cal demanar cita prèvia.



Escoles i instituts tenen l'opció de reobrir per fer suport lectiu i orientació. També per a infants d'1 a 6 anys si les famílies no se'n poden fer càrrec. El retorn dels alumnes, però, és voluntari. Autoescoles i acadèmies recuperen l'activitat amb un terç d'aforament.



Els bars i restaurants poden reobrir l'interior dels locals amb un aforament màxim del 40% i només servei de taula. Si la superfície és la mateixa, les taules de les terrasses han de ser la meitat de les de l'any anterior. Hi poden seure grups de fins a 15 persones.



Està permesa l'assistència a espais de culte sempre que no se superi la meitat de l'aforament. A dins és obligatori portar mascareta. Es poden portar a terme celebracions religioses i cerimònies nupcials amb un màxim de 100 persones a l'aire lliure i 50 en espais tancats.



Les vetlles de difunts poden de ser d'un màxim de 25 persones a l'aire lliure i de 15 en espais tancats. A les cerimònies de comiat es restringeix l'assistència a 25, comptant-hi qui oficia el ritu. Cal mantenir la distància interpersonal i portar mascareta.



Es permet l'entrada a biblioteques i museus sempre que no se superi un terç de l'aforament. Sales d'exposicions i monuments reobren amb la mateixa limitació. No es pot prestar el servei de guarda-roba ni consigna.



Les residències per a la gent gran sense residents amb Covid-19 o amb sectorització i aïllament dels espais poden recuperar les visites de familiars, però seguint estrictes mesures de seguretat i restriccions: evitar el contacte físic, cribratge de símptomes en arribar o trobades d'un màxim de 30 minuts un cop a la setmana.

*Des del 21 de maig és obligatori que adults i infants majors de 6 anys portin **mascareta** a la via pública i en espais a l'aire lliure sempre que no es pugui mantenir la distància de dos metres / Font: Portal 'Desconfinament progressiu' de la Generalitat de Catalunya.

dències per a la tercera edat sempre que no hi hagi malalts amb Covid-19 o estiguin perfectament aïllats. També s'eliminen les franges horàries als vuit municipis més grans que encara en tenien (Vic, Manlleu, Torelló, Ripoll, Tona, Centelles, Roda de Ter

i Taradell), tret dels horaris reservats a persones de més de 70 anys. Segons dades d'aquest diumenge a la tarda, els últims dies hi ha hagut cinc noves defuncions a causa de la Covid-19, tres a Osona i dues al Ripollès, de manera que

el total de persones mortes per raons relacionades amb el coronavirus és de 636 i 13, respectivament. Al Moianès en són 28. Pel que fa als hospitals, als tres d'Osona hi ha ingressats 26 pacients afectats per la malaltia i de Campdevàno, un.

comerços que facin servir habitualment cartes, des de cafès o restaurants fins a perruqueries o centres d'estètica, entre d'altres. Les cartes digitals creades a través de la plataforma Carta.cat seran totalment gratuïtes, i aniran acompanyades d'un *software* fàcil, pràctic i intuïtiu per facilitar la creació, ja que es podrà utilitzar només seguint unes instruccions que la mateixa plataforma ja incorpora. Un cop creada, la plataforma proporcionarà un codi personalitzat que es podrà imprimir en format QR i que es podrà situar a tot arreu on el comerciant prefereixi.



www.vic.cat

PERSONAL AJUNTAMENT DE VIC

Procés de selecció:

Tècnic/a d'Ocupació

La informació de la convocatòria està penjada al web d'ofertes del Servei Local d'Ocupació www.diba.cat/slo (oferta número 296360).

Per prendre part en aquest procés selectiu us podeu apuntar mitjançant el mateix web o bé enviant el currículum a ocupacio@vic.cat fins el 09/06/2020 a les 14h.

Informació: Servei Local d'Ocupació.
Tel. 93 886 21 00.

Carta.cat, un projecte que opta per portar les cartes de serveis cap al format digital

Vic

EL 9 NOU

La divisió centrada en solucions tecnològiques de l'empresa vigatana Dadà Comunica, Dadalab, aposta per portar les cartes del sector dels serveis cap a un format digital, per evitar, així, que aquestes canviïn constantment de mans entre els clients i per fomentar i ajudar

a tots els petits comerços a tornar cap a la normalitat. Aquest projecte, que rep el nom de Carta.cat, aposta per implementar en tots els serveis que l'utilitzin un codi QR que es pugui llegir des de qualsevol telèfon intel·ligent i que condueixi directament a la carta de l'establiment. El projecte no se centra en cap sector en específic, ja que es podrà utilitzar en tots els

A la riera de Merlès hi posaran vigilància i a Sant Pere de Torelló busquen com parer l'incivisme

Prohibeixen el bany al Torrent de la Cabana pel perill de contagi

Campdevàno/Lluçà

A. Jaumira / J. Remolins

L'augment de les temperatures les darreres setmanes i les restriccions per anar a la platja i a la piscina per la Covid-19 han fet que els rius i gorgs naturals tornin a agafar protagonisme. Sobretot aquells que són molt accessibles des de la carretera. Malgrat les ganes de banyar-se, les poques garanties de salubritat de l'aigua dolça no clorada –on sembla que el coronavirus podria mantenir-s'hi viure uns quants dies– i la complexitat per fer que es mantingui la distància de seguretat han fet prendre decisions als ajuntaments de les zones que cada estiu ja rebien molts banyistes en previsió que aquest any hi pugui haver més gent. Al Torrent de la Cabana de Campdevàno s'ha prohibit el bany, mentre que a la riera de Merlès al Lluçanès hi haurà vigilància i també mediten prohibir-hi el bany. A Sant Pere de Torelló l'Ajuntament també pren mesures per evitar concentracions massives i l'incivisme al riu Ges.

L'inici dels quatre mesos de major afluència al Torrent de la Cabana coincideix amb l'anunci de l'alcalde de Campdevàno, Dolors Costa, de la prohibició que aquest any i a causa de la lluita contra la Covid-19 es farà per passejar-se o banyar-se als gorgs del Torrent de la Cabana. L'aforament que s'havia establert per aquest emblemàtic espai natural era actualment de 500 persones, però la impossibilitat de rebair-ne el nombre respectant alhora les distàncies de seguretat ha facilitat que s'acabi decidint-ne la prohibició.

Des de 2017 que es fa un control de pas al Torrent de la Cabana, però aquest any “ningú ho voldrà fer perquè no dona beneficis”, afirma Costa, que confia que gràcies als vigilants municipals, Protecció Civil, Mossos d'Esquadra i fins i tot alguna persona contractada per aquesta feina es podrà fer fora la gent que vulgui accedir-hi. Per dissuadir-los s'hi instal·laran cartells. La prohibició s'ha consensuat amb els ajuntaments de les Llosses i Borredà, amb qui Costa assenyala que s'ha obert la possibilitat de signar un conveni conjunt que gestioni l'accés al bosc. Aquesta setmana hi haurà una reunió



Algunes de les persones que aquest dissabte al matí eren a la riera de Sant Pere

Mullar els peus a la riera

El mal temps ha reduït puntualment els visitants a la riera de Sant Pere

Sant Pere de Torelló

Guillem Rico

Tres cotxes i una furgoneta aparcats a l'ombra i més avall un parell de persones despleguen dues cadires per mullar els peus a la riera de Sant Pere, un tros més amunt del pont romànic. Uns metres encara més enllà, un parell de nens i un tros més amunt, la santperenca Eva Garrido amb els seus dos fills. Tot i que dissabte al matí feia sol, potser per la pluja de divendres i les males previsions del cap de setmana a la zona no hi havia gaire gent. Garrido comenta que des que van poder sortir amb els nens hi han anat algun dia perquè viuen en un pis. “Aprofitem que tenim aquest entorn per venir”, la majoria de dies a peu, s'hi estan una estona i

tornen. “Ho trobo segur, no és aigua estancada”, comenta la mare. També perquè hi ha poca gent, encara que en altres dies no és així.

Tot baixant passa gent amb bicicleta, com Jordi Coromina amb les seves dues filles, que “és el primer dia que venim fins aquí”. Coromina explica que “ahir van venir a fer gent fora”. Per ara “anem dia a dia i no tenim previst venir a banyar-nos al riu”.

De nou prop de la zona de pícnic David Dorado, també de Sant Pere, diu que altres dies hi ha més gent. Ell hi va sovint amb un amic a passejar els gossos, a banyar-se de moment no, tot i que no descartem fer-ho un cop ja es passi a la fase 2. Dorado explica que “algun dia han vingut els Mossos i han posat multes”.

amb propietaris de la zona per explicar-los el punt de vista del municipi. “No es poden posar portes a la muntanya, però farem el possible per evitar-hi l'accés”, diu Costa.

Un altre punt calent és a la riera de Merlès, a cavall entre el Berguedà, el Ripollès i el Lluçanès. La idea de restringir-hi l'accés ja hi era abans de l'arribada del coronavirus. “Des de Lluçà sempre hem defensat que

l'accés a la riera fos restringit”, explica l'alcalde, Eva Boixadé. Ara els ajuntaments treballen per intensificar el control i aplicar mesures més dràstiques per restringir-hi l'accés o fins i tot prohibir-hi el bany per evitar el risc de contagi. L'any passat ja van prendre decisions per controlar-ho i s'habilitaran prop de 60 aparcaments als laterals de la carretera per limitar-ne l'aforament i es multaran els

cotxes mal aparcats.

Ara, però, han decidit ampliar les mesures i faran una “inversió important” per contractar un servei de vigilància rural que amb el suport dels Mossos d'Esquadra i els Agents Rurals faran complir la normativa, entre les quals hi ha les prohibicions de fer foc, deixar escombraries o acampar. També hi ha l'obligació de portar els gossos lligats. A més ara s'hi

sumen les mesures de distanciament social. Per l'alcalde de Lluçà, però, no és suficient i “nosaltres voldríem que es tanqués”. “Bàsicament, per l'emergència sanitària però també seria una bona manera de regular la riera. Cada cop hi ha més gent que hi va”, afirma Boixadé.

De moment esperen la resposta de la Generalitat, que “hi hauria de fer alguna cosa”. “Aquestes zones han d'agafar una altra dinàmica forçosament. No hi pot anar tanta gent descontrolada. No hi ha cap altre país europeu que permeti això a les zones naturals”, afegeix.

On també estan tenint problemes és a Sant Pere, sobretot a la zona de la Riera,

La Covid-19 pot resistir més temps a l'aigua dolça no clorada

a peu de la carretera de la Vola. “Hi ha cert descontrol i ens és molt difícil. Hi estem a sobre, però és un poble petit i només tenim un vigilant”, afirma l'alcalde, Jordi Fàbrega. En les últimes setmanes els Mossos han multat cotxes mal aparcats, però “fem una crida al sentit comú. No ens podem desconfinar de casa per confinar-nos al riu”, afegeix. El riu Ges ara “baixa amb molta aigua i entenc que la gent té necessitat perquè fa bon temps, però la normativa no la posem els ajuntaments i estem en estat d'alarma i ens toca fer-la respectar”, explica l'alcalde.

Tot i que en els darrers dies l'afluència s'ha reduït, Fàbrega afirma que durant el

A Cantonigròs ja s'ha reactivat el control d'accés a la Foradada

maig hi ha hagut dies “amb més de 300 persones al riu i la gent actua com actua, no hi ha distanciament social”. El problema afegit és l'incivisme. “No podem generalitzar, però hi ha conductes incíviques. Ens passem el dia recollint ampolles, gots de plàstic o llunes al riu”, diu.

Un altre lloc tradicional per anar a banyar-se en aigua dolça és a la Foradada de Cantonigròs. “S'ha notat poc encara”, celebra l'alcalde, Àlex Montanyà. Aquest cap de setmana ja s'ha tornat a aplicar el control amb limitació d'accés i l'ecotaxa de 2 euros que s'allarga tot l'estiu. Una mesura més per evitar aglomeracions i reduir el risc de contagi també als rius.



als nostres anunciants,
lectors,
subscriptors
i punts de venda
i confiem que continueu **estant al nostre costat**

perquè junts ens en sortirem

SOM
imprescindibles

ARA
més que mai

AJUDA'NS
i llegeix
Premsa Comarcal



Premsa
Comarcal

Compra **EL 9 NOU**

Un estiu per ballar amb mascareta

La reobertura de les discoteques estava prevista a la fase 3, però el BOE de dissabte de moment les deixa fora

Quines seran les principals mesures que s'aplicaran a l'oci nocturn?

L'ús de mascareta serà obligat en espais tancats, tal com estableix el govern espanyol



Els gots hauran de ser d'un sol ús o s'hauran de rentar i desinfectar a més de 80 graus



Es recomana beure amb canyeta i es demana que n'hi hagi d'ecològiques



La pista de ball es senyalitzarà i es delimitaran els espais per les persones amb una quadrícula al terra



Al guarda-roba, es guardaran les peces dins de fundes protectores d'un sol ús



Es potenciarà l'ús del pagament mitjançant datàfons de targeta de crèdit



Gurb/Vic/Camprodon

Arnau Jaumira

L'oci nocturn trigarà temps a tornar a ser el mateix. Van tancar amb l'entrada en vigor de l'estat d'alarma i des de llavors les discoteques i els bars musicals no han pogut tornar a obrir.

Amb l'inici del pla de desconfiament, les discoteques van quedar relegades a la fase 3 i amb aquesta idea van començar a treballar amb un protocol on s'inclouen mesures per fer-hi front. Tot i això, aquest dissabte la sorpresa del sector va ser majúscula quan amb el BOE que el govern central va publicar amb mesures de la fase 3 s'especificava que l'oci nocturn encara no podia obrir.

"El sector de l'oci nocturn vol fer pública la seva perplexitat i incomprensió per l'anunci de les mesures de flexibilització al BOE i que paradoxalment suposen un endurement de les mesures

El sector està "perplex" perquè ara no se'ls té en compte a la fase 3

als locals d'oci", es queixen en un comunicat des de la Federació Nacional d'Empresaris d'oci i espectacles, Espanya de Noche. De moment ja han enviat escrits al Ministeri demanant que recapaciti la seva postura que exclou l'oci nocturn de la tercera fase. El seu president, el català Ramon Mas, anava més enllà en un comunicat on "exigim al govern que ens torni a incloure a la fase 3. El sector està preparat i ha treballat per a això".

I és que fa uns dies ja es va publicar un protocol on es detallen les principals mesures que s'haurien de prendre, tot i que encara no ha

rebut l'aprovació definitiva del Ministeri de Sanitat. Al protocol hi destaquen, entre d'altres, la mesura de fer servir mascareta, especialment a la pista de ball on serà més complicat mantenir la distància de dos metres. A la pista també s'hi delimitarà l'espai amb una quadrícula que s'haurà de respectar a l'hora

de ballar. La potenciació de les canyetes per beure o del pagament amb targeta i si pot ser sense contacte també formen part d'un protocol en el qual ja treballen les discoteques a l'espera que sigui definitiu en els propers dies.

És el cas del P3, la històrica discoteca de Campdevàrol que porta 44 anys oberta. "Ja

fa temps que estem preparant mesures de seguretat i d'higiene però encara hi ha molta confusió i esperarem que siguin mesures definitives", reconeix Pep Pujol, l'actual responsable del local. "És complicat sobreviure. El que més ens costa és no tenir el tracte amb la gent i econòmicament evidentment és un

desastre", afegeix.

"A més, els ERTA han funcionat molt malament i els treballadors no han cobrat", explica Pujol. De moment encara no s'han marcat una data per a la reobertura, però reconeixen que si és amb un terç de la capacitat "esperaríem. Per nosaltres és impossible obrir amb un terç".

"Obrir amb un terç és ruïnós"

Les Carpes ViG Estiu volien obrir el 20 de juny. Ramon Portet, gerent del Grup ViG, denuncia el tracte que rep l'oci nocturn



Les Carpes ViG Estiu, un dels locals amb més públic a Osona durant l'estiu, havia d'obrir portes a principis de maig

Gurb/Vic

A.J.

"El millor de l'estiu és que sempre torna." És un dels lemes que any rere any forma part de Les Carpes ViG Estiu. Sense la pandèmia del coronavirus, Les Carpes ViG Estiu ja faria un mes que hauria obert les portes.

"Estàvem treballant amb la previsió de poder començar a treballar el 20 de juny i amb el nou BOE estem al·lucinant i de moment paralizarem el que volíem fer. No sabem quan podrem obrir ni com, però ens fem pagues que sigui en les

pitjors condicions", explica Ramon Portet, gerent i un dels socis del Grup ViG, que regenta Les Carpes, l'Era del Sot, el Saravà i l'Envelat, alguns dels principals locals d'oci de Gurb i Vic.

La situació és crítica perquè "amb un terç de l'aforament no fem res. Amb els diners que ens costa obrir el local, els sous de tots els treballadors i els costos generals fixos no cobrim amb un terç de l'aforament", afegeix. Ramon Portet parla clar. "La gent es pensa que a les discoteques tot són flors i violes i que ens forrem. I no. Ara mateix, l'únic que pretenem

és no haver de tancar definitivament. No volem guanyar diners, ens conformem a no perdre'n més i no haver de tancar definitivament". Això els obligarà potser a augmentar el preu de l'entrada "perquè si no no ens surt a compte tornar a obrir".

"Vam ser els primers a caure i serem els últims que ens deixaran aixecar", lamenta Portet. I és que les discoteques ja no podien obrir des del 13 de març juntament amb els bars, però "nosaltres ja ens vam avançar per responsabilitat. Abans que ens diguessin que no, ja havíem decidit tancar", recorda.

El 12 de març explicaven en un comunicat que no obririen fins que no es pogués fer amb garanties. Des de llavors, els treballadors de l'empresa estan en un ERTA i això tampoc ajuda a les condicions pel retorn a la normalitat. "Quan ens diguin que podem obrir amb un terç, traurem els treballadors que necessitem de l'ERTA però llavors per als que es mantinguin a l'ERTA hauríem de pagar el 70% de la Seguretat Social. Només ens deixen obrir un 33%, però nosaltres hem de pagar gairebé el total dels treballadors a la Seguretat Social. Això és un negoci ruïnós", lamenta Portet. "Tenim la llicència com a sala de festes, tenim a tothom assegurat i amb contracte. Per fer les coses com toca, ens foten encara més", afegeix indignat.

"Entenc que el primer és la seguretat de les persones, però quina diferència hi ha entre un bar musical i un bar? Que nosaltres posem la música més alta? Per què ells poden obrir al 50% de la terrassa i nosaltres res?", es pregunta. "Ens sentim maltractats perquè ens consideren dins del sector cultural però som de tercera o quarta divisió", afirma Portet.

La divuitena temporada de Les Carpes ViG Estiu començarà amb retard. "Nosaltres tenim moltes ganes de tornar a obrir. És la nostra feina i el que volem fer però ens ho posen molt complicat. Molt", diu.

Diàlegs d'un temps

Albert Puigvert (19)

“La Covid-19 ha posat al centre la necessitat d'harmonitzar activitat humana i entorn”

Llicenciat en Ciències Biològiques i expert en desenvolupament rural i local, Albert Puigvert (Sant Pere de Torelló, 1972) és actualment el gerent de l'Associació d'Iniciatives Rurals de Catalunya (ARCA). En aquesta entrevista reflexiona sobre l'impacte, positiu i negatiu, que la crisi del coronavirus pot tenir a les zones rurals, des d'on es reclama una millor gestió del territori per al benefici col·lectiu.



Sant Pere de Torelló

Natàlia Peix

Quin ha estat el primer impacte –el que es pot valorar en aquests moments– de la crisi de la Covid-19 a les zones rurals de Catalunya?

Per mi, el gran impacte ha estat el xoc psicològic que hem viscut, a diferents nivells i escales, fent caure vells mantres sobre les bondats del sistema socioeconòmic vigent. S'ha evidenciat que la deslocalització de la producció i la fallera del mercat, el consum desafortat i les polítiques d'incentiu orientades al benefici curterministes, més enllà de generar precarietat laboral, patiment humà i depreddació del medi ens fan dèbils com a societat davant de crisis com la de la Covid-19. Pel que fa a l'activitat econòmica, en destacaria l'afectació a una part del nostre sector primari, al petit comerç, a la petita indústria familiar i, evidentment, al sector turístic, a més del ja afeblit sistema sanitari. Hem vist els efectes amb només dos mesos d'aturada global. Penso que això hauria de fer-nos replantejar moltes coses del nostre sistema de vida.

A partir de la pandèmia, es poden obrir nous horitzons per als territoris rurals?

Voldria creure que així serà. Hi haurà elements de canvi que veiem i es reivindicaven de feia anys, que han aterrat de cop i crec que han vingut per quedar-se totalment o parcial. El teletreball n'és l'exemple més evident. Ben aviat veurem aprovat el decret de teletreball per al personal de la Generalitat, que afecta desenes de milers de persones treballadores, moltes amb casa i encara arrelades al territori. D'altra banda, també s'ha fet evident la necessitat d'establir un sistema agroalimentari de qualitat, autosuficient i resilient, i això només es pot fer amb un teixit de petita i mitjana pagesia i un sector agroalimentari establert en tot el territori, amb uns canals de distribució de curta i mitjana distància ben estructurats, que és on s'han explorat solucions a correcció, i on queda molt per millorar.

Parla del teletreball. Per treballar a distància, però, és imprescindible la connexió a internet

que ara no arriba, o no ho fa amb les condicions òptimes, a tot arreu.

Per mi és la manca estratègica principal que tenim als territoris rurals i que ens podria facilitar un salt quàntic. El govern de la Generalitat va tard. Des de la Secretaria de Polítiques Digitals s'ha treballat fort amb les diputacions de Catalunya, i malgrat que s'ha establert un calendari clar per dotar de fibra capitals de comarca, el 2020, i els petits municipis, el 2023, que hi hagi una terminal no és garantia de disponibilitat fàcil i accessibilitat veïnal. Per això caldria que es generés més economia local, petits distribuïdors i instal·ladors que acceleressin aquesta disponibilitat, generant economia endògena. A Osona en tenim un bon exemple amb la gent de Guifi.net.

En la fase més crítica del brot del nou coronavirus, els serveis sanitaris han tendit a concentrar-se, i s'han tancat temporalment els consultoris més petits. Per contra, ha augmentat exponencialment l'assistència telefònica i telemàtica. Com s'han d'articular, el sanitari i altres serveis de primera necessitat, per garantir-los a tothom?

En la pregunta aportes part de la solució. Encara no hem fet el salt definitiu a la teleassistència, i la tecnologia i la cultura digital haurien de fer-ho possible. Com hem vist, tant els serveis sanitaris com els educatius han pogut funcionar, si més no en part, per via telemàtica, tot i les mancances. Sempre tenint en compte que la màquina és una eina, i que mai podrà substituir les persones, s'ha d'avançar en aquesta via, però sense deixar ningú pel camí. Més enllà d'això, la salut, l'educació o la mobilitat són serveis públics que s'han de poder adaptar a les realitats de les petites o molt petites comunitats rurals. S'ha de garantir l'assistència d'urgència, i l'accés als serveis de qualitat i universals, i en aquest sentit costarà molt revertir els anys de pèrdua i la manca endèmica de professionals competents i especialitzats en alguns territoris.

La pandèmia ens està canviant prou per arribar a modificar la realitat urbanocèntrica del país?

En aquest sentit soc bastant pessimista. L'urbanocentrisme no és només a la gran ciutat. Als nostres pobles i a la nostra pretesa societat rural ha arrelat un sistema relacional i un quadre mental totalment urbà. Ens hem desconnectat gairebé del tot dels sistemes naturals i agroforestals que tenim a tocar, de la comunitat, de les pràctiques ancestrals que han configurat el paisatge i la societat al llarg de la història. Si alguna cosa haurà portat de bo la Covid-19 serà tornar a posar al centre la necessitat d'harmonitzar activitat humana i entorn. Una activitat agroforestal al centre, que respecti, preservi i millori la biodiversitat existent, sense divinitzacions o folkloritzacions absurdes, però sí que valoritzi la tasca pagesa. I revaloritzant el ritme i la vida al poble, on encara hi ha cert grau de socialització i contacte directe amb l'entorn natural i la comunitat. I ja seria la repera si des de la urbs s'adonessin que necessiten un territori rural ben estructurat i viu per continuar existint, del qual no poden disposar al seu gust sinó que han de concertar i coresponsabilitzar-se'n.

Més que en moviment migratori rellevants des de les ciutats cap a les parts menys poblades, aquesta crisi podria tenir incidència a l'hora de frenar la marxa de persones nascudes al món rural?

És una de les grans oportunitats que s'obren, la d'invertir la tendència al despoblament i repoblar el territori, no només les capitals de comarca, ni els pobles grans. Però per aconseguir-ho, i que no s'acabi generant una nova bombolla especulativa de sòl i construcció, cal una política valenta i decidida, interdepartamental i harmònica de l'administració catalana, i sobretot coordinada i treballada amb les administracions locals i provincials. Des d'accions perquè l'habitatge sigui assequible i estigui disponible per als nous veïns, passant per permetre noves formes d'habitatge col·laboratiu que rehabiliti i reaprofiti antics masos o colònies industrials en ruïnes, noves formes de treball com el teletreball o el *coworking* o la revisió dels sistemes de fiscalitat per afavorir la implantació de

petits emprenedors i empreses.

També hi ha la possibilitat que les percepcions en relació amb l'entorn i al territori derivades de la crisi sanitària i el confinament siguin temporals, que quan es pugui recuperar una certa normalitat desapareguin...

Sí, la por que tinc és que tot el tsunami emocional i de pensaments quedi en no-res. Vaig veient que la intel·ligència col·lectiva brilla per la seva absència i que tot allò que es parlava durant el primer mes de confinament sobre la visió més crítica i del perquè estàvem així, sobre que calia replanjar-se moltes coses, ha deixat pas a una visió, aparentment pragmàtica, de recuperar l'activitat i la *nova normalitat*. Una *nova normalitat* basada en l'anterior, però més precaritzada.

No ens veig capaços, a nivell global, d'afrontar els reptes de forma valenta i plantejar canvis radicals. La crisi anterior, que ens ha tingut deu anys marejats, ha servit per canviar poques coses. Falta lideratge global, i hi ha por de perdre qualitat de vida, cosa que es reflecteix amb l'ascens de l'extrema dreta, és un clàssic. Si hi ha d'haver canvi, el veig viable a escala local o comunal, amb noves formes de reorganització, que posaran en escac el sistema actual.

Es parla d'una crisi econòmica sense precedents com a conseqüència de la crisi sanitària de la Covid-19. En aquest context, quins tipus d'activitats poden tenir futur en el món rural? Hi ha de guanyar presència l'economia circular?

L'economia circular i la verda és l'economia de sempre al món rural, i jo hi afegiria les formes col·laboratives de la mateixa. Tancar cercles en l'aprofitament dels recursos, usar aquells que tenim a prop sense exhaurir la seva capacitat de regenera-

ció, adequar les necessitats a la disponibilitat, i no al revés, i la col·laboració entre els agents del territori, són els principis de base de les comunitats rurals i les seves activitats de sempre. L'oportunitat és en l'aplicació de la tecnologia i de les NTIC, que han de permetre implantar noves activitats que generin valor, i, sobretot, on es pugui, tancar els cercles productius perquè el valor sorgeixi i s'aprofiti al mateix territori, per exemple amb la fusta de qualitat per a la construcció o els elaborats alimentaris.

Són, en qualsevol cas, activitats amb models de negoci no encarats a la gran acumulació de beneficis?

"No ens veig capaços, a nivell global, d'afrontar els reptes i plantejar canvis radicals. El canvi el veig viable a escala local"

La petita activitat també és una essencialitat rural. L'acopi absurd de materials, diner o propietat no és garantia de qualitat de vida. I la ruralitat està feta de moltes petites experiències vivencials, de petites economies que, agrupades i de forma harmònica amb l'entorn, configuren una realitat diversa, rica i resilient. Per això ens agrada més parlar de ruralitats que de rural. Sempre hem dit que Catalunya és un país de pimes i, en part, és per l'arrelament i diversificació de tota la vida als territoris diversos que configuren el nostre petit país.

Un món menys globalitzat, una de les conseqüències que s'apunten en l'era post-Covid-19, donaria més cabuda a aquestes maneres de guanyar-se la vida?

Segur, no tenia massa sentit aquest moviment de materials i persones global. I, de fet, era i és un dels principals causants de l'emergència climàtica

en la qual estem immersos. Es parlarà molt de relocalització d'activitats, veurem...

És optimista o pessimista respecte al fet que la lluita per frenar el canvi climàtic surti reforçada de l'impacte que està generant la crisi del coronavirus? No cal anar gaire enrere per trobar reclamacions d'una millor gestió del territori per al benefici de tot el país, per exemple quan hi va haver els incendis de la Ribera d'Ebre el 2019, o el temporal Glòria, el gener de 2020.

M'agradaria ser optimista, però la inèrcia dels últims 30 anys no augura massa res de bo. Som de memòria curta, i en la línia del que comentes, ja ningú recorda els incendis de la Ribera d'Ebre o el temporal Glòria. La consciència d'emergència climàtica sí que va quallant, de fet, evidenciada per les anomalies climàtiques massa sovintejades. Tristament, però, no som capaços de veure que tot plegat és només la punta de l'iceberg de la crisi de fons, que és la sistèmica i en la qual no sabem com posicionar-nos, més enllà de declaracions altisonants i cimeres, pactes i estratègies. Per sort, també, són les petites iniciatives més locals les que, sumades, podrien generar un canvi general. Hi tinc un bri d'esperança.

Han de canviar les polítiques de desenvolupament rural? Com les han d'abordar les administracions?

Canviar segur, però aquest canvi requereix transversalitat. Les necessitats i la urgència d'afrontar els reptes que tenim davant passen per tenir una agenda rural clara, pactada i consensuada. L'administració ha de promoure polítiques valentes que facilitin els instruments bàsics per al bon desenvolupament de les activitats humanes al territori, i per garantir-hi la qualitat de vida i l'equitat. Cal una visió integral, transversal, interadministrativa (coordinada entre diferents nivells local, comarcal, demarcacional i nacional) i reterritorialitzada de les polítiques, que per ser eficients s'haurien de plantejar i aterrar lluny dels despatxos de Barcelona.

EL 9 TV

CANVIA DE FREQUÈNCIA



RESINTONITZA ABANS DEL
30 de juny de 2020
Ens trobareu al

CANAL 25

- ▶ Si vius en un habitatge unifamiliar només has de buscar el nou canal amb el comandament del teu televisor (la majoria d'aparells resintonitzen automàticament).
- ▶ Si vius en una comunitat de propietaris, amb antenes comunitàries, s'haurà d'avisar un antenista i tenir en compte si l'antena és modular.

Podeu trobar més informació entrant a el9nou.cat/antena o trucant al 93 889 49 49



L'Ajuntament de Manlleu ha recuperat la competència per fer la recollida de deixalles. Això significa canviar la relació que l'ha vinculat a l'empresa del Consell

Comarcal d'Osona els últims vuit anys, però és un requisit per acollir-se a una subvenció europea clau en l'objectiu d'implantar el porta a porta a la ciutat el 2021.

Fer i desfer el mateix camí

Manlleu, que l'any 2012 va delegar la recollida de deixalles al Consell d'Osona, ara en recupera la competència per optar a un ajut europeu

Manlleu

A. Danés / T. Vilamala

D'aquí a un any en aquestes mateixes dates Manlleu té previst estar a punt per implantar –o haver implantat ja– el model de recollida de deixalles porta a porta. Amb l'objectiu de fer-ho possible, l'Ajuntament ha sol·licitat una subvenció al fons europeu Feder que cofinanciarà el 50% de les despeses, però les bases per optar-hi estableixen com a requisit que s'ha de treure el servei a licitació. Això, que sembla un formalisme administratiu, en realitat té més implicacions perquè vol dir que Manlleu, que l'any 2012 va encomanar al Consell Comarcal la gestió de la recollida i la neteja viària en un clima de felicitacions mútues perquè representava apostar per la comarca, ara ha de desfer el camí per recuperar la competència i, així, complir els requisits del Feder, poder treure a licitació el servei i, per tant, optar a la subvenció.

Mentrestant, els veïns de Manlleu no notaran cap canvi. La majoria, segurament, no sabien que amb anterioritat al 2012 el servei el prestava Fomento de

Construcciones y Contratas (FCC), i abans Pilsa, i que del 2012 ençà va a càrrec de la societat Recollida de Resi-

El 2011 es va fer la gran coalició: la 'fitxa Manlleu' certificava la pau entre ERC i CiU

Aleshores, es va vendre com una aposta per la comarca ara en entredit

El marc ara no és polític: per optar a l'ajut del Feder li cal recuperar el servei

dus d'Osona SL (RRO), una empresa mixta participada en un 55% pel Consell Comarcal d'Osona i en un 45% per

Cespa, companyia del grup Ferroviari. El precipitat adeu de Manlleu fa que RRO perdi el segon municipi més gran de la comarca. Des d'un punt de vista econòmic des de l'empresa asseguren que no serà cap daltabaix. Però hi ha un factor addicional: d'aquí a onze mesos RRO desapareixerà. Els estatuts de la societat es van inscriure al registre mercantil l'abril de 1997, i després de 24 anys (16 d'inicials i 8 de pròrroga) la societat té data de caducitat: el 15 d'abril de 2021.

Això significa que, ara, el Consell té sobre la taula una decisió transcendent: definir la fórmula a través de la qual prestarà el servei en un futur. El ventall de possibilitats està condicionat per un marc legal que, amb l'entrada en vigor el març de 2018 de la llei de contractació del sector públic, modifica les regles del joc. D'aleshores ençà, l'opció de l'empresa mixta, abans molt celebrada perquè incorporava l'agilitat de la privada, ha perdut predicament. Desapareixen els avantatges –amb la nova llei les mixtes han de funcionar com si fossin l'administració–, motiu pel qual experts consultats per EL 9 NOU consideren que no



Unanimitat política a Manlleu

Manlleu Els arguments que esgrimeix l'equip de govern (ERC i JxCat) de l'Ajuntament de Manlleu a l'hora de defensar el pas al porta a porta són que dispara els nivells de recollida selectiva, l'encariment progressiu del cànon per dipositar tones de material no reciclable a l'abocador d'Orís i el

fet que els contenidors que hi ha a la ciutat hauran esgotat la vida útil l'any vinent. Al ple del mes de febrer, tots els grups representats al consistori –també l'oposició (PSC, CUP i el regidor no adscrit, Paco Zambrana)– van aprovar el compromís d'avançar cap a aquest model. El consens polític era clau per optar a la subvenció del fons europeu Feder, però malgrat l'OK els regidors socialistes van aler-

té sentit plantejar-se-les com opció de futur.

Des del Consell Comarcal, però, volen anar pas a pas i no ser taxatius. Han constituït una comissió amb l'encàrrec d'avaluar la situació i dissenyar escenari de futur. Per fer-ho, s'ha contactat amb els ajuntaments per conèixer quina previsió fan de delegació de serveis en matèria de residus. Les directrius europees, d'obligada aplicació, situen el focus sobre la generació, i tractament, dels residus. És lògic, per tant, que en un futur immediat la complexitat de

la gestió s'incrementi. I és en aquest horitzó de canvi on el Consell haurà de decidir quin és l'instrument idoni per fer el servei. Aquesta és la mirada llarga que, ara, s'haurà de projectar.

Que en aquest context Manlleu es despenyi de RRO expliquen que no agrada, però tampoc preocupa. Per tres motius: el primer, perquè no té a veure amb la qualitat del servei –Manlleu sempre ha reconegut que és bo–; el segon, perquè es considera que pel conjunt d'Osona acabaria essent positiu que Manlleu aconseguís

“No en compromet el futur immediat, però tindrà una afectació evident que caldrà tenir en compte”

Entrevista a Joan Carles Rodríguez, president del Consell d'Osona

Vic

A.D. Quina valoració en fa, que Manlleu marxi de l'empresa mixta de recollida del Consell Comarcal?

Manlleu sempre ha cregut en el sistema de gestió de residus comarcal, així ho

ha demostrat tots aquests anys. I aquesta voluntat no ha pas canviat, perquè des de l'Ajuntament de Manlleu valoren molt positivament el servei que reben de l'empresa mixta del Consell Comarcal: Recollida de Residus d'Osona, SL.

Per tant, ho entén tenint

en compte que recuperar el servei és un requisit perquè l'Ajuntament pugui optar a una subvenció europea per fer el porta a porta?

Precisament s'entén per això. Manlleu ja ens ha dit que només marxarà en cas d'obtenir la subvenció de fons Feder. Estem parlant



Joan Carles Rodríguez

d'una subvenció molt important, que permet canviar del sistema de contenidors al sistema porta a porta, que implicaria per la ciutat obtenir millor nivell de reciclatge dels seus residus. Un sistema també impulsat pel Consell Comarcal. Implantar-lo seria una bona notícia per Manlleu i per la comarca.

L'absència d'un ajuntament gran compromet el futur immediat de l'empresa?

En cas que Manlleu marxi serà una baixada d'ingressos important, però també de despesa. La separació serà relativament senzilla perquè Manlleu ja era un centre de



ALBERT LLIMÓS

tar dels riscos de tirar endavant el porta a porta “de forma precipitada” i sense haver realitzat una prova pilot a les zones de Manlleu amb major densitat de població. Flory Martínez, de la CUP, ja va destacar aleshores que es tracta d’un model que “ens permetrà avançar en la corresponsabilització de la ciutadania” i “rebut on es pagui de manera proporcional segons les quantitats de residus que genera cada habitatge”.

el Feder i implantés el porta a porta, i, el tercer, perquè coincideix en un horitzó de replantejament del servei per la desaparició de RRO. Per tant, ara és un bon moment perquè els canvis, al final, vindran obligats pel calendari.

Sobre aquest debat existeix un precedent recent: el que es va fer durant el passat mandat per definir com prestar el servei d’aigua en baixa. Del circuit de l’aigua, el Consell ja en feia la part inicial (captació i potabilització) i la final (depuració), però faltava la baula intermèdia (del

treball diferenciat. No en compromet el futur immediat, però sí que tindrà una afectació evident, que cal tenir en compte en el futur model.

L’empresa, en realitat, s’extingeix d’aquí a un any. Ara toca repensar el futur?

Efectivament, i l’estem repensant des de principi de mandat. Hem demanat als ajuntaments quin plantejament fan del servei, i en general volen encarregar més serveis al Consell, tant de recollida de residus com de neteja viària. El model que hi ha hagut fins ara ha sigut exitós: els ajuntaments el valoren positivament i

dipòsit a l’aixeta) per completar la cadena. Inicialment, es pensava en una empresa mixta que emulés RRO, però al final es va optar per una de pública. El maig de l’any passat el ple del Consell va validar l’aprovació definitiva de l’establiment del servei. L’actual gerent del Consell, Jaume Colomer, aleshores conseller delegat d’aigua potable, va pilotar el procés. El debat, ara, es reproduirà. No obstant això, des del Consell avisen que els dos camps no es poden comparar: aigua i residus, sostenen, són dos serveis als quals no se’ls pot aplicar la mateixa plantilla d’anàlisi.

Aquest debat s’entrecrua amb el *cas Manlleu*. Per optar al Feder, el projecte que presenta el consistori ha d’incloure un sistema de pagament per “corresponsabilització”, de manera que paguin més aquells ciutadans, comerços o indústries que demostrin pitjors pràctiques pel que fa a la prevenció i la recollida selectiva; caldrà implantar un “canal de comunicació obert i bidireccional” amb la població, incorporar elements de compra verda (tenir en compte no només criteris econòmics i tècnics, sinó també ambientals i socials, a l’hora d’adquirir béns i materials, com ara cubells o camions) i establir, entre d’altres, sistemes transparents de fiscalització dels resultats i costos del sistema porta a porta. Per fer tot això, però, el punt número 1 era recuperar la competència del servei.

Això, a la pràctica, significa desfer el camí teixit l’any 2012, quan l’Ajuntament va delegar la competència al Consell Comarcal. Aleshores, podia semblar una qüestió menor perquè, en realitat, els contenidors es van continuar buidant i els carrers es van seguir netejant, però en el context de l’època hi havia també una lectura política. Primer, perquè coincidia en un moment de canvi al Con-

sell Comarcal. Després dels estira-i-arronses de 2003, quan el primer tripartit va deixar CiU a l’oposició, i del 2007, quan CiU va donar la presidència al PSC per relegar ERC a l’oposició, el 2011 es va fer un pacte d’ampli espectre entre CiU, ERC i PSC que volia posar el comptador a zero. Que Manlleu, el segon municipi quant a habitants d’Osona i governat per ERC, se sumés al servei del Consell era una empenta al projecte comarcal i, alhora, venia a ser com certificar la pau. Ales-

La nova llei restringeix els avantatges que abans tenien les empreses mixtes

Coincideix amb la fi de RRO, l’empresa mixta del Consell que caduca el 2021

El debat immediat és definir a través de quina fórmula es presta el servei

hores es va vendre com una aposta per fer comarca tot i que, de fons, també hi havia un tema pràctic: evitava haver de fer un plec de condicions complex que amb el canvi de Pilsa a FCC ja havia dut maldecaps a l’Ajuntament. El març de 2012 l’Ajuntament va aprovar per unanimitat delegar la recollida i la neteja viària al Consell; ara, vuit anys després, ha aprovat, també per unanimitat, recuperar les competències. Manlleu comença un nou camí.

una figura jurídica menys interessant...

La disjuntiva tornarà a ser entre una empresa pública i una concessió privada?

La disjuntiva tornarà a ser crear un model que garanteixi el control públic. Que sigui eficient, que mantingui la confiança dels ajuntaments que ens deleguen el servei. I que, a banda d’eficient, mantingui el nivell d’excel·lència al qual hem arribat. Només hi ha un camí: buscar la implicació de la ciutadania amb els residus que genera. Per això volem introduir el concepte de “pagament per participació”.

Les empreses mixtes en un nou marc legal

Vic

A.D./T.V.

Recollida de Residus d’Osona (RRO), societat participada en un 55% pel Consell Comarcal i en un 45% per Cespa, és l’empresa que presta el servei de recollida de deixalles i neteja viària a 39 municipis (en 30 amb el sistema de contenidors i en 9 amb el model porta a porta). Aquesta empresa, que va començar a funcionar l’any 1997, amb l’alcalde de Prats Ramon Vall com a president del Consell Comarcal, tenia una vigència de 16 anys prorrogats per 8 d’addicionals. La pròrroga expira el 15 d’abril de 2021. Això vol dir que deixarà definitivament de prestar servei.

Aquesta circumstància explica que ara el Consell Comarcal d’Osona hagi començat el compte enrere per definir a través de quina fórmula es farà la recollida a partir de l’abril de l’any que ve. L’opció de les empreses mixtes, tot i que la llei les continua preveient, ha perdut atractiu d’ençà de l’entrada en vigor de la nova llei de contractació del sector públic. Aquesta normativa incrementa les exigències per contractar i, per tant, els avantatges que podien tenir a l’hora de fer-ho com un privat es dilueixen. Això a la pràctica fa que les empreses mixtes s’hagin acabat –haurien de funcionar com si fossin la mateixa administració– i que, per tant, el futur segurament passi per fer una concessió del servei tenint en compte, sobretot, que això no significa privatitzar-lo: el servei serà públic i l’administració concessionària ha de tenir tots els mecanismes per al seu control. Aquest, ara, serà el debat. Jurídic diran alguns,

Si no participes del sistema de recollida de residus del teu municipi, això ha de tenir conseqüències. La taxa de residus t’hauria de sortir més cara.

Amb l’empresa d’aigua, en la mateixa disjuntiva, van optar per la via pública. Aquesta empresa, però, encara no està operativa.

No, però estem a punt de constituir el consell d’administració i en l’últim ple vam aprovar el finançament necessari per engegar-la. Estem estructurant la nova empresa Onaigua perquè quan comenci a donar servei mostri des del primer dia que sap gestionar el servei

però, en realitat, també polític. Al final, serà una decisió política.

Mentrestant, RRO continua treballant. Segons les dades de la memòria de l’any 2019, presta servei a 39 municipis que en conjunt sumen 130.000 habitants. No opera a tota la comarca perquè a Osona també presta servei la Mancomunitat La Plana, que agrupa una dotzena d’ajuntaments. En els que gestiona RRO l’índex mitjà de recollida selectiva és del 62%, vint

RRO, EN XIFRES

► **39 municipis.** L’empresa mixta realitza la recollida de deixalles a 9 pobles que apliquen el porta a porta i 30 amb contenidors.

► **Alts índexs de reciclatge.** La recollida selectiva als municipis on opera RRO és del 62%. Supera en vint punts la mitjana catalana.

► **92 treballadors.** A RRO hi treballen 92 persones entre conductors, peons i un equip comú, amb una antiguitat mitjana de 9,26 anys.

punts per sobre de la mitjana catalana (42%). El de la Mancomunitat, especialitzada en el porta a porta, és del 76%.

Osona, a través del Consorci per a la gestió de residus urbans, una entitat pública integrada pel Consell, l’Agència de Residus i l’Ajuntament d’Orís, té ben resoltes les infraestructures amb l’abocador d’Orís, el Centre de Tractament de Residus –equipament per tractar la fracció resta i l’orgànica– i la planta de triatge de multiproducte.

públic d’aigua en baixa de manera eficient. I que ho faci, a més, de manera clara, perquè cada Ajuntament pugui controlar el servei d’aigua que li haurà delegat.

Un any és temps suficient per trobar una solució definitiva? O cal buscar una solució-pont per guanyar temps?

Això ja ho hem estudiat i una solució-pont ens faria perdre un temps que no tenim. És millor definir el model i implantar-lo. En els propers dies es convocarà la comissió d’estudi del servei, que ha de consensuar quin és el millor model per als propers anys.

Plou sobre mullat

La Fundació Daniel Shah i Núria Toneu ha passat de combatre dia a dia contra el coronavirus als poblats de l'Índia a treballar per pal·liar els efectes d'un cicló devastador

Vic

Eloi Puigferrer

Des de fa gairebé trenta anys, la Fundació Daniel Shah i Núria Toneu, amb seu a Vic, es dedica a donar suport a totes aquelles persones que necessiten ajuda humanitària a l'Índia, però el reguitzell de catàstrofes que han patit els últims temps ha posat la població a qui ajuden contra les cordes. "Ara mateix a l'Índia estan passant temps molt difícils, ja que s'ha ajuntat la pandèmia del coronavirus amb el cicló Amphan, que ho ha destrossat tot", explica Núria Toneu, impulsora de la fundació juntament amb Daniel Shah. Aquest fenomen meteorològic ha causat al poblat 15 morts i moltíssims desperfectes materials que deixen els veïns indefensos davant un clima tan exigent com el de la selva de l'Índia. Tota aquesta situació ha agafat Toneu a Vic, on ha viscut aquestes catàstrofes "amb impotència", però també amb la seguretat que s'està fent tot el possible per ajudar els qui més ho han patit, ja que "un dels punts més forts de la fundació és que compta amb molta gent que està constantment sobre el terreny i que és la força i presència constant de l'entitat allà", com afirma.

L'afectació per la pandèmia de la Covid-19 ha estat global, però amb problemes més severos amb el cicló Amphan la malaltia ha quedat en un segon pla, gairebé com "una broma", com ho defineix Toneu. "Aquí a l'Índia és pràcticament impossible aplicar un confinament com el que s'ha viscut a Europa, ja que en una casa petita hi



La vigatana Núria Toneu, en una de les últimes visites que va fer als poblats de l'Índia



Estat en què han quedat algunes de les edificacions i entorns dels poblats després del pas del cicló Amphan



poden viure set o vuit persones, i no es poden quedar tancats les 24 hores", explica la fundadora. És cert que s'ha treballat per intentar minimitzar l'afectació de la pandèmia, però amb la catàstrofe natural que ha castigat la zona de Bengala recentment tot ha quedat en res. "Se'ns

ha ajuntat tot, i d'aquí a poc també arribaran les pluges anuals, que ho inunden tot", diu Toneu, "i tal com han quedat les infraestructures després del cicló, els problemes es van sumant".

Teulades que han volat, bassals enormes o la caiguda de la majoria d'arbres frui-

ters són només alguns dels problemes amb els quals es veuen ara els poblats que assisteix la Fundació Daniel Shah i Núria Toneu, que treballen contra rellotge per assegurar la zona abans de l'arribada dels monsons. "Ara per ara estem centrats a trobar plàstics per cobrir

les teulades de les cases i les escoles, però sense ajuda econòmica està sent molt difícil. Estem treballant contra la natura", explica. Actualment, les prioritats que es marca la fundació són poder recuperar ràpidament l'abastiment d'aigua i menjar, que s'han perdut pràcticament tots arran del cicló "embrutant i omplint els pous d'aigua no potable, matant els animals de granja i inundant els conreus i arbres fruiters", com explica Toneu. Sense deixar-ho de banda, també és primordial "tornar a construir tot el que el vent s'ha emportat de manera que pugui aguantar durant anys, fent servir materials més resistents que el bambú amb què està pràcticament tot fet allà", diu.

Amb problemes més severos a sobre, la Covid ha quedat en un segon pla

És per això que, per intentar minimitzar els efectes de totes aquestes catàstrofes que han castigat durament els poblats de l'Índia, la fundació treballa sense parar per recaptar tota l'ajuda econòmica que pugui. "Estem recopilant donacions de tots els padrins, però també hem optat per obrir una plataforma per donar diners a través de Gofundme, per obrir-ho a més gent", explica. I és que la fundació compta amb tots els recursos humans que aporten totes les persones que estan al peu del canó treballant per reconstruir els poblats, però en una societat que viu tant al dia a dia, i on la majoria de persones "van deixar d'anar a treballar fa ja molts dies per la por al coronavirus", els recursos econòmics dels quals disposen per fer front a totes aquestes problemàtiques són més aviat escassos.

Subscriptors d'EL 9 NOU

Si durant les vostres vacances a la Costa Brava també voleu tenir el diari, encarregueu els vostres vats

☎ 93 889 49 49

✉ subscripcions@vic.el9nou.com

S'han de demanar 15 dies abans de marxar

Termini màxim per sol·licitar-los fins al 24-7-20



A l'esquerra, els manifestants parlant amb l'alcalde, Ramon Padrós, davant de l'ajuntament. A la dreta, penjant pancartes a la futura gasolinera

Ramon Padrós (JxCat), es va acostar fins a la concentració per parlar amb els manifestants. Una trobada en què hi va haver moments de certa tensió entre tots plegats. Padrós els va dir que "més del 80%" dels veïns del poble estan a favor del projecte que, assegura, ve de lluny, i que a banda de les dècades que fa que se'n parlava per fer-la en un punt de la carretera antiga, "fa quatre o cinc anys que està declarat d'interès públic per part de la Comissió d'Urbanisme de la Generalitat". L'alcalde deia que "des del primer moment l'Ajuntament ha estat transparent" i "no ens fa res venir a parlar amb els manifestants", i remarcava que "aquesta obra té tots els permisos i informes positius" per, a banda de la gasolinera, fer-hi una botiga i en un futur també un bar.

La benzineria es construeix al límit de terme entre Sant Martí i Olost. L'Ajuntament d'Olost ha assegurat que no donaran els permisos per fer els accessos a l'equipament que cauen en el seu terme i en una zona de sòl de protecció especial. Sense acord, una instància superior haurà de decidir.

Una benzineria polèmica

Una concentració convocada per la Truja Negra va reunir diumenge unes 40 persones contra la gasolinera de Sant Martí d'Albars. L'alcalde va anar a parlar amb els manifestants

Sant Martí d'Albars

M.Garriga / G.Rico

La construcció d'una nova gasolinera a la carretera C-62, l'eix del Lluçanès, continua portant cua. Aquest diumenge al matí més d'una quarantena de persones –amb mascaretes– de diferents municipis del Lluçanès es

van concentrar per mostrar la seva disconformitat amb les obres que van començar a principis de març. La protesta l'havia convocat l'assemblea de la Truja Negra davant de l'ajuntament de Sant Martí d'Albars, i de mica en mica s'hi va anar sumant gent, que després es van desplaçar fins al punt on s'estan fent les

obres. Els participants van llegir un manifest per mostrar el rebuig a un projecte del qual "no en sabíem res", apuntava Guillem Camprubí, un dels concentrats i veí de Santa Creu de Jutglar. Consideraven que a la zona ja tenen dues benzineres i que aquest projecte va en contra de l'emergència climàtica:

"No creiem que sigui una aposta de futur sostenible", i afegien que "no s'està portant a terme la carta de paisatge que van firmar alcaldes, entitats i empreses el 2015". Els manifestants creuen que des de la societat han d'intentar "fer pressió" perquè s'aturi la construcció de l'equipament. L'alcalde de Sant Martí,

PUBLICITAT Borsa de motor

QUI VA DIR QUE LES SEGONES PARTS MAI SÓN BONES?

VEHICLES DEMOS/KM0/VO

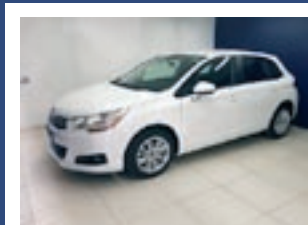

CITROËN C4 GASOLINA
1.400 CC 95 CV 90.000 KM
Any 2015 **9.300 €**



PEUGEOT TRAVELLER
9 places 226.400 KM
Any 2018 **24.900 €**



RIFTER ACTIVE PURETECH
110 CV GASOLINA 13.000 KM
Any 2019 **16.700 €**



508 GT-LINE DIÈSEL AUTOMÀTIC
160 CV 3.000 KM
Any 2018 **32.000 €**



3008 ALLURE PURETECH
GASOLINA 130 CV 9.972 KM
Any 2019 **24.400 €**

ELS MILLORS SEMINOUS AMB TOTA LA GARANTIA I CONFIANÇA DE LA XARXA PEUGEOT OCASIONES DEL LEÓN

MOTION & EMOTION

AUTOMÓVILES VICAUTO, SA C/ Rafael Gay de Montellà, s/n. Tel. 93 883 27 52. Vic. Barcelona www.vicauto.info



Canvi de filtre i oli sintètic
15W40 / 10W40

50€

Canvi de filtre i oli sintètic
5W30 / 5W40

60€

Super-oferta

SIRVI SPORT
TALLER DE MECÀNICA INTEGRAL I ESPORTIVA

PRE itv GRATUITA

REGAL

C. Tarragona, 5
Pol. Ind. Mas Galí - GURB
RESERVES:
93 883 14 89

AMB EL MUNTATGE DE 4 PNEUMÀTICS
NEXEN
NEXEN TIRE

2 entrades cinema + menú parella o canvi d'oli gratuït (filtre inclòs)

TREBALLEM AMB MARQUES ORIGINALS!



La neteja viària és la queixa més habitual dels ripollesos

Ripoll El servei Línia Verda per tal que els ripollesos puguin expressar les seves queixes o propostes per realitzar al municipi ha recollit 2.171 incidències des que va posar-se en funcionament a inicis de l'any 2015. El mateix Ajuntament de Ripoll ha explicat que la majoria de queixes d'aquest canal de comunicació directa entre vilatans i el consistori tenen com a objectiu la neteja viària. L'enllumenat, els parcs i jardins, les voreres, la via pública i el mobiliari urbà són també referents habituals de les aportacions dels veïns a través d'aplicacions de telefonia mòbil. De totes les incidències registrades, el 74% s'han pogut solucionar, segons el consistori. La participació en la Línia Verda ha anat en augment en els últims exercicis. J.R.

Alternativa per Ripoll dona part del sou a entitats locals

Ripoll Els dos regidors del grup municipal d'Alternativa per Ripoll-CUP a l'Ajuntament de Ripoll, Aitor Carmona i Rebeca Galavís, han renunciat a títol personal a part del sou que tenen pel seu càrrec des del mes d'abril i fins que no es recuperi la normalitat la destinaran a diferents entitats del municipi. Paral·lelament el partit ha previst fer una donació de 2.000 euros per destinar a projectes per combatre les desigualtats socials derivades de la crisi provocada per la Covid-19. En els pròxims dies tenen previst publicar unes bases perquè les entitats que tenen un projecte amb propostes de xoc puguin fer les seves aportacions i concursar-hi. J.R.

La via verda entre Ripoll i Gombren, a punt d'iniciar les obres

Campdevàrol Les obres de la via verda que han d'unir Ripoll amb Gombren s'iniciaran a mitjans del mes de juny i tindran una durada de sis mesos. El principal entrebanc per enllaçar aquestes poblacions del Baix Ripollès és la unió entre Ripoll i Campdevàrol, on farà falta un pas soterrani a la carretera N-260 i un pont passadís per evitar el riu Freser. Quan s'executi caldrà fer aturades puntuals a la circulació. Entre Campdevàrol i Gombren també cal empalmar diferents trams que ara es realitzen per carretera. J.R.

El detingut, de 23 anys, citava els clients al seu pis o a la via pública

Desmantellen un punt de venda de droga al centre històric de Vic

Vic

EL 9 NOU

Una actuació conjunta de la Policia Nacional i la Guàrdia Urbana ha permès desmantellar un punt de venda de droga al carrer de la Ramada de Vic i detenir-ne el principal sospitós, un veí de la ciutat de 23 anys. L'activitat s'havia fet encara més evident durant el confinament, pel continu trànsit de persones a les quals l'acusat citava al propi domicili per fer la transacció mentre la resta del veïnat estava tancat a casa seva, segons expliquen des de la Guàrdia Urbana.

Veïns dels carrers de la Ramada, Sant Miquel dels Sants i el parc de Maria Àngels Anglada feia temps que havien traslladat les seves queixes per aquest tràfic de substàncies estupefaents, que a vegades es duïa a terme en ple carrer. En algunes ocasions l'acusat havia atiat un gos de raça potencialment perillosa contra els



El dispositiu, divendres al matí, al carrer de la Ramada

veïns que li recriminaven la seva conducta.

El seguiment dut a terme pels dos cossos policials va permetre obtenir informació suficient perquè el jutge autoritzés l'entrada i escorcoll al domicili en qüestió, que ambdós van dur a terme aquest divendres al matí amb la presència també de la

patrulla canina. Al seu interior s'hi van trobar substàncies estupefaents, eines de pesatge de precisió, embolcalls i una gran quantitat de diners en metàl·lic en fraccions petites. El detingut va passar dissabte a disposició policial acusat de la presumpta comissió d'un delictes contra la salut pública.

Arxiven provisionalment la causa contra tres dels encausats pels talls a la C-25 el 21-F

La decisió no és ferma i és susceptible de recurs

Gurb

EL 9 NOU

El jutge ha decidit arxivar provisionalment la causa contra tres dels cinc encausats pels talls de la C-25 a Gurb, a la confluència amb la C-17, durant la vaga del 21 de febrer de 2019, amb motiu

de l'inici del judici de l'1-O. Els encausats van declarar al desembre després que s'ajornés en dues ocasions als jutjats de Vic acompanyats per un centenar de persones que els volien donar suport i que els van acompanyar des de la plaça Major fins a l'entrada dels jutjats. Se'ls

acusava de desordres públics, la qual cosa van negar davant el jutge i van reivindicar el seu dret a la vaga.

La decisió no és ferma i és susceptible de recurs. Segons han fet públic des de l'Agència Catalana de Notícies, la interlocutòria acorda que el procediment continuï endavant. Això significa que s'arxivi per als tres encausats, però es manté l'acusació per a un quart, Roger Aguayo, en una peça separada. Durant la vaga del 21-F, els Mossos d'Esquadra també van detenir una cinquena persona, el procediment de la qual també es manté.

Una nova promoció de metges al Consorci Hospitalari de Vic

Vic Gairebé una vintena de metges i infermeres van acabar aquest dijous la seva estada com a residents als centres hospitalaris del Consorci Hospitalari de Vic a la comarca d'Osona, després d'una etapa formativa d'entre dos i cinc anys i amb l'afegit d'haver-se trobat enmig de la pandèmia de la Covid-19. En total van ser 19 professionals que, a partir d'ara, es convertiran en metges i infermeres de ple dret.



Taradell augmenta les sancions a qui fa malament la recollida selectiva

Taradell

Laia Miralpeix

L'Ajuntament de Taradell va aprovar en el ple de dijous la modificació de l'ordenança reguladora de la recollida de residus municipals de Taradell. Es modifiquen i s'actualitzen les sancions per fer malament la recollida selectiva. El regidor de Sostenibilitat, Joan Canó, va explicar que "l'esperit no és sancionar, però en els darrers mesos hem trobat diferents bosses d'escombraries a la via pública en papereres, a l'àrea aportació o al carrer... i després de la campanya informativa que vam fer, esperem que ara serveixi d'estímul i canvi de comportament d'una petita part". Alhora també s'ha aprofitat per actualitzar-ne el redactat "perquè era una mica confusa en l'apartat d'infraccions i era difícil saber quina sanció s'havia d'aplicar". La nova ordenança classifica les infraccions en lleus, greus i molt greus i les sancions aniran des dels 150 fins als 3.000 euros.

El ple va tornar a ser presencial, però amb mesures de seguretat. A la taula presidencial només hi havia l'alcalde, el secretari, el regidor de Sostenibilitat i el cap de l'oposició i la resta de regidors estaven asseguts en diferents punts de la sala de plens.

Torelló destina l'import dels pressupostos participatius a la crisi sanitària

Torelló L'Ajuntament de Torelló ha cancel·lat el projecte de pressupostos participatius d'aquest 2020 per destinar l'import de 30.000 euros previstos en aquesta partida a pal·liar els efectes de la crisi sanitària del coronavirus. Segons expliquen des del consistori, es tracta d'una decisió que ha estat consensuada entre tots els grups municipals. Els comptes d'aquest any preveïen recuperar un procés de participació ciutadana perquè fossin els veïns que proposessin a quina actuació volien destinar aquest import. Les votacions s'havien de fer aquesta primavera per desenvolupar el projecte abans d'acabar l'any.

La transparència també va provocar discrepàncies entre l'equip de govern i l'oposició

El pla de xoc per la Covid-19 aflora tensions al ple de Campdevàrol

Campdevàrol

Isaac Muntadas

El ple maratonianà –gairebé quatre hores i mitja de durada– de Campdevàrol d'aquest divendres va estar marcat pels retrets i la tensió permanent. El desencadenant va ser el fet que l'equip de govern col·loqués al torn de precís i preguntes un punt per debatre la bateria de 25 mesures, proposades per ERC, que anaven destinades al pla de xoc municipal. Al regidor republicà Andreu Acosta li va estranyar que no hi hagués un punt a l'ordre del dia per parlar del pla de xoc i va dir que la proposta havia de servir “per provocar que es creés una comissió específica de la Covid-19 tal com es va parlar en reunions anteriors”. De fet, Campdevàrol ja té el seu propi pla de xoc i Acosta va lamentar que se n'haguessin d'assabentar per la premsa i va qualificar d'errada que no es comptés amb l'oposició per elaborar-lo. “És un menyspreu”, va insistir. L'edil republicà també va apuntar que a la majoria de pobles del voltant s'havia creat una comissió conjunta per dissenyar un pla de xoc. Uns arguments que va subscriure la portaveu de la CUP, Mariona Baraldés, que va dir que caldria “haver fet el camí junts des del principi” i va criticar que no es convidés els grups de l'oposició a les taules sectorials.

El regidor de Serveis Econòmics, Lluís López (JxCat), va recordar que la pandèmia havia estat “sobtada i sobrevinguda” i calia prendre decisions amb rapidesa. Per defensar-se, López va con-



El ple telemàtic d'aquest divendres a Campdevàrol

Retrets pels decrets

Campdevàrol

I.M.

Els decrets d'alcaldia també van portar controvèrsia. Després d'una proposta per agilitzar el control dels decrets feta pel portaveu republicà, Toni Riera, i que tenia el vistiplau de la secretària i l'equip de govern, Acosta (ERC) va preguntar per què no estaven penjats al portal de transparència. “Els decrets no són públics”,

dar-los a mirar el portal de transparència de l'Ajuntament “on s'han penjat les reunions de les taules sectorials i hi ha 69 publicacions relacionades amb el coronavirus”. Tot i això, Acosta va apuntar que el govern té un problema “de transparència i comunicació”. Un fet que l'alcaldesa, Dolors Costa, va negar, ja que “sempre hem donat tota la

va contestar-li Manso. El regidor de JxCat va recordar que tots els regidors hi tenen accés i només es fan públics els que demana el ple.

Acosta creia convenient que la ciutadania havia de tenir la màxima informació i que es podria fer una tria per penjar aquells més rellevants. La secretària va dir que el consistori no disposava d'una persona que es pogués dedicar exclusiva-

ment a aquesta tasca i “hi ha altres prioritats per gastar els recursos”, va concloure Manso.

Baraldés va assegurar que no havia estat capaç de trobar la relació de decrets abans del ple. “Ens sap greu que fem un esforç per donar la màxima informació possible i sembla que se'ns qüestionen”, va respondre la secretària. “No poso en dubte que treballeu molt, però el ple és l'òrgan per parlar d'aquestes coses i discutir”, va dir Baraldés.

Baraldés va assegurar que no havia estat capaç de trobar la relació de decrets abans del ple. “Ens sap greu que fem un esforç per donar la màxima informació possible i sembla que se'ns qüestionen”, va respondre la secretària. “No poso en dubte que treballeu molt, però el ple és l'òrgan per parlar d'aquestes coses i discutir”, va dir Baraldés.

ànims dient que si d'una cosa es penedia era de “no haver entès que la confiança s'ha de cultivar”. Manso va demanar a l'oposició que no convertissin els plens en un “espectacle” com havia passat en anteriors mandats. L'exbatlle va fer autocrítica dient que l'equip de govern podia fer coses millor, però que l'oposició també.

Preocupació a Sant Joan per les esllavissades a la muntanya de Sant Antoni

St. Joan de les Abadesses

Jordi Remolins

Les contínues esllavissades que hi ha a la muntanya de Sant Antoni s'han convertit en un problema que els líders dels dos partits del consistori coincideixen a qualificar de molt important. Un estudi geotècnic que l'Ajuntament santjoaní té sobre la taula obligarà a una actuació imminent, on seria ideal construir “esculleres immenses”, segons va dir l'alcalde, Ramon Roqué (MES), en el ple de dimecres passat.

Els desplaçaments d'argiles afecta una muntanya on a banda de la casa ermita que s'ha de convertir en un futur immediat en un referent turístic del municipi, també hi ha diversos habitatges de famílies que hi viuen permanentment. Per fer front a la despesa, l'Ajuntament confia que el Pla Únic d'Obres i Serveis serveixi per fer-hi com a mínim murs de contenció. Roqué va afirmar que “cal resoldre-ho amb aquests diners o sense”. L'alcalde santjoaní també va assenyalar que l'Ajuntament fa un seguiment setmanal d'una problemàtica que fa dècades que es perpetua però que s'ha accentuat amb episodis de pluges com la llevantada del gener passat.

El cap de l'oposició, Sergi Albrich, va assenyalar que anteriors equips de govern hi havien actuat tapant les fractures, però va demanar que es minimitzin els riscos. El portaveu d'ERC va explicar que a més de Sant Antoni també hi ha la mateixa problemàtica en altres indrets de la collada de Santigosa.

La instal·lació de l'enllumenat de Planès comença aquest dimarts

Els veïns van estar dos anys sense llum i ara tenien enllumenat provisional

Planoles

Isaac Muntadas

Les obres per instal·lar el nou enllumenat de Planès (Planoles) començaran aquest dimarts vinent després de múltiples entrebancs. Fent memòria, el mes de setembre de l'any 2017 el nucli es va quedar sense llum i no va ser fins dos anys més

tard que s'hi va posar una solució provisional amb la instal·lació de 16 fanals que funcionaven amb energia solar i que duïen incorporat un llum LED. Per l'alcalde de Planoles, David Verge (GpPlanoles), era una prioritat desencallar el projecte. “Pràcticament l'endemà de ser escollit ja vaig anar al Consell Comarcal per trobar-

hi una solució, ja que el projecte s'havia de refer”, deia l'alcalde del municipi.

En teoria, les obres havien de començar el 23 de març, però el coronavirus ho va frenar tot. Ara fa uns dies, el consistori ja va poder fer la signatura de l'acte de replanteig amb l'empresa adjudicatària, Etrabonal, SA. Està previst que els treballs

s'allarguin una mica més de tres mesos; per tant, hauria d'estar tot enllestit durant la primera quinzena de setembre. En total, s'hi instal·laran 130 fanals amb llums LED i 15 més que aniran penjats a les parets del centre del nucli urbà. L'obra té un cost de 235.000 més IVA i han hagut de demanar un préstec de 200.000 euros, tot i que ja els han concedit una subvenció de 40.000 euros i en tenen demanada una altra que aniria finançada amb fons europeus. Pel que fa al PUOSC, han demanat 250.000 euros per als empedrats de Planès i Planoles i 120.000 per al Casino de Planoles.

Ribes aprova un pla per reactivar l'economia local

Ribes de Freser L'Ajuntament de Ribes de Freser destinarà fins a 100.000 euros per reactivar l'economia i la societat al municipi. Per paliar les conseqüències causades per la pandèmia de la Covid-19, el consistori ha dissenyat un programa amb 10 mesures de xoc que inclouen, entre d'altres, devolucions de quotes i taxes, la modificació del calendari fiscal o línies d'ajudes directes que es destinaran a famílies, empreses i treballadors autònoms.

‘El plebiscit arriba a Europa’ recull articles publicats pel professor i periodista de Balenyà

Xavier Ginesta recull la seva visió de dos anys decisius de Catalunya

Balenyà

Jordi Vilarrodà

El primer article és del 26 de setembre de 2017, pocs dies abans del referèndum. El darrer és del 10 de gener d'enguany, poc abans que la pandèmia del coronavirus ho capgirés tot. Entremig, han passat dos anys transcendents en la política catalana que Xavier Ginesta, periodista i professor de la UVic-UCC, ha anat resseguint en els seus articles d'opinió publicats en diversos mitjans, entre ells EL 9 NOU. Ara n'ha fet una selecció i els ha recollit al llibre *El plebiscit arriba a Europa* (Curbet Edicions).

La tria d'articles vol donar al lector elements per entendre els corrents de fons que hi ha més enllà del dia a dia. Fins i tot assumint que l'autor hagi pogut escriure'n alguns des de l'humor de cada moment, més optimista o pessimista. “És la *subjectivitat honesta* que explico als estudiants, el lector veurà que la persona no és monolítica”, diu Ginesta. Ningú no ha estat aliè a la muntanya russa en què s'ha convertit la política catalana i que el periodista ja havia dissecionat en un altre recull d'articles anterior, *La Catalunya del plebiscit* (2013).

Entre les constants que es mantenen al llarg dels dos últims anys i escaig hi ha la d'un Estat que reacciona de manera monolítica davant de la situació a Catalunya, fins i tot amb el canvi de signe del govern a Madrid. “Des del moment en què van militaritzar les rodes de premsa de la Covid-19, es veu que aquesta



Xavier Ginesta, amb un exemplar del llibre que acaba de sortir a la llum

“La política s’ha fet als despatxos, al Parlament i sobretot a Twitter”

és la seva manera d'enfocar la realitat social i el conflicte polític”. En l'arrel d'aquest hi ha una qüestió essencial, la de la sobirania: “Qui és el poble? Una gran part de la sentència judicial del Suprem es basa a determinar aquesta qüestió”. Catalunya és un subjecte polític que pot decidir el seu futur? En el rerefons, hi ha la forma de definir la nació, entre la idea essencialista de Herder i la més etèria de Renan. Però la política actual es mou més a les xarxes socials que en l'estudi dels pensadors, i això no es pot obviar. “Ens hem dedi-

“En l’època de les postveritats, el control del relat és essencial”

cat a construir el relat a cop de tuit”, diu Ginesta, amb els exemples que el llibre no inclou però que ho demostren aquesta mateixa setmana, com la picabaralla entre Joan Tardà i Quim Torra a la xarxa. La tensió entre JxCat i ERC ha estat una altra de les constants que els articles van reflectint, “la lluita permanent per l'hegemonia” i la poca cultura de coalició que encara hi ha en la nostra política. “Col·laborar i competir alhora, que també és una idea que transmeten als universitaris”, diu l'autor. El llibre es tanca en un inici de

“La política s’ha acostumat a buscar en els titulars la seva raó de ser”

2020 ple d'incertesa, i amb lideratges que s'exerceixen des de la presó o l'exili. La crisi de la Covid-19 ha canviat algunes coses, en aquest sentit, “i ha deixat emergir altres lideratges més pragmàtics”, afirma Ginesta. Europeista convençut, malgrat tot, creu que hi haurà un darrer capítol del conflicte català que s'escriurà a Estrasburg. Som en el postprocés i Ginesta es pregunta si té sentit aquest terme, *procés*, enmig d'una crisi sanitària i social “que potser ens farà veure també la política d'una altra manera”.

La UVic-UCC se situa entre les 20 millors universitats de l'Estat

Vic

J.V.

La UVic-UCC s'ha enfilat fins al vintè lloc en el darrer Rànquing CyD de totes les universitats de l'Estat espanyol, avançant 10 posicions respecte al curs anterior. Aquesta classificació l'elabora cada any una institució independent, la Fundación Conocimiento y Desarrollo, i en el darrer hi participaven les 76 universitats que hi ha a l'Estat.

L'avenç de la UVic-UCC es produeix sobretot en tres dels cinc àmbits que mesura l'estudi: la contribució al desenvolupament regional, l'orientació internacional i la transferència de coneixement. En el primer es on obté la millor nota, i se situa en el vuitè lloc, destacant en la captació de fons d'investigació regionals. En l'àmbit d'internacionalització, puja dos llocs i arriba a l'onzena posició, amb una bona valoració en titulacions impartides en altres idiomes, mobilitat d'estudiants, pràctiques a l'estranger o publicacions internacionals. L'avenç més substancial, però, és en la transferència de coneixement, en què la UVic-UCC puja 24 posicions, i se situa en el lloc número 38. En tractar-se d'una universitat jove, l'àmbit de recerca la situa més enrere, però tot i això es col·loca en el lloc 54è del rànquing, cinc per sobre de l'anterior. En l'apartat d'ensenyament i aprenentatge la UVic-UCC obté una valoració menys positiva i baixa nou posicions fins a situar-se en el lloc 26è del rànquing.

Projecte de voluntariat per fomentar el català entre els joves a Vic

Vic L'Ajuntament de Vic posa en marxa aquest mes de juny el projecte de voluntariat Amistats de Llengua. Es tracta de crear parelles lingüístiques perquè joves nouvinguts d'entre 16 i 25 anys puguin integrar-se aprenent català compartint experiències amb altres joves que viuen a la ciutat. El programa ofereix formació als participants per com han de dur a terme les trobades virtuals. Els interessats han d'enviar un whatsapp al 659 03 04 81.

Antón Costas, primer convidat dimarts a les ‘webinars’ de la UVic

Vic

EL 9 NOU

“Com la Covid-19 canvia l'economia i l'ocupació? Repetes i oportunitats” és el títol de la primera sessió del cicle *webinars*, un espai de reflexió sobre com la pandèmia de la Covid-19 ha canviat les nostres vides. El ponent serà Antón Costas, catedràtic de Política Econòmica i expresident del Cercle d'Economia.

El cicle està organitzat per la Facultat d'Empresa

i Comunicació de la UVic-UCC i s'estructura en quatre xerrades que tindran lloc els quatre primers dimarts del mes de juny a les 5 de la tarda. EL 9 NOU hi col·laborarà i oferirà les xerrades en *streaming* a través de la web EL9NOU.CAT. També s'hi pot participar activament a través de la plataforma Zoom prèvia inscripció mitjançant la web de la UVic. Antoni Bassas, Oriol Amat i Josep Ramoneda seran els altres participants a les *webinars*.



Antón Costas

Ajudes a l'Associació de Botiguers de Taradell

Taradell L'Ajuntament de Taradell ha aprovat per unanimitat atorgar una subvenció extraordinària de 3.000 euros a l'Associació de Botiguers. Una ajuda que ha de servir per a la “promoció del comerç local”, segons va explicar l'alcalde, Mercè Cabanas, i que encara “no forma part dels ajuts que es donaran arran de la crisi del coronavirus”. Els dos grups de l'Ajuntament van donar suport a un manifest dels ens locals davant la pandèmia.

EL 9 NOU

L'aprovació divendres de l'ingrés mínim vital (IMV) en un Consell de Ministres extraordinari obre la porta a posar fre al greu problema de la pobresa. Espanya, tot i tenir més d'un 26% de la població en risc de pobresa o exclusió social, encara no tenia una mesura de suport econòmic que, amb diferents noms i modalitats, sí que han desplegat la majoria d'estats de la Unió Europea. La implantació de l'IMV formava part del pacte de govern entre el PSOE i Unides Podem i preveien desplegar-lo de forma progressiva en els

Una mesura necessària contra la pobresa extrema

quatre anys del mandat. La crisi econòmica i social que comportarà la pandèmia de la Covid-19 ha obligat a accelerar-ne la implantació. La mesura consistirà en ajudes que aniran dels 462 euros per a persones que viuen soles als 1.015 per a famílies amb més de dos fills. Tindrà un cost total de 3.000 milions d'euros i es calcula que

beneficiarà unes 850.000 llars de tot l'Estat. Permetrà sortir de la pobresa a 2,3 milions de persones. Es tracta en molts casos de famílies a qui el sistema va excloure després de la crisi del 2008 amb el risc que, ara, s'agregés la situació a conseqüència de l'impacte del coronavirus.

L'aprovació d'una mesura d'aquest calat polític s'ha

fet via decret i arriba en un moment de gran tensió política a Madrid entre els dos blocs: PP-VOX i PSOE-UP. Algú podrà discutir les formes, però en una situació com l'actual és difícil oposar-se al fons. L'IMV, per la seva quantia i perquè obliga els beneficiaris a declarar la renda, no desincentiva la reinserció al sistema laboral. Al contrari:

ha de ser la guia d'un itinerari de recerca d'ocupació. El turbocapitalisme, el capitalisme desbocat de les últimes dècades que ha maximitzat beneficis en el mínim temps –sense tenir en compte variables com l'impacte ambiental–, ha deixat a la cuneta part de la societat. Que es continuï accentuant les diferències és insostenible. Ha de ser possible un sistema més humà. A més del debat de fons, ara caldrà veure com s'implanta. El govern català demana gestionar-ho, com faran el País Basc i Navarra. Si es vol primar la col·laboració multinivell seria bo que l'executiu català n'assumís la responsabilitat.

Entre totes, en sortirem reforçades



Alba Camps

Delegada territorial del govern a la Catalunya Central

La crisi sanitària de la Covid-19 ha sacsejat el conjunt de la ciutadania, i ja no només als pobles i ciutats de la Catalunya Central, sinó també al conjunt de Catalunya i a escala internacional. Una crisi personal, social, comunitària, sanitària, econòmica i de país que ha posat a prova la nostra capacitat reactiva i de superació davant la invasió de la nostra esfera més íntima, per part del coronavirus i les seves derivades.

La normalitat quotidiana a la qual ens havíem habituat s'ha vist alterada, i ha incidit de manera proporcional als diferents nivells. Davant la mateixa s'ha desdibuixat sovint la necessitat i recomanació d'actuació basant-se en principis de subsidiarietat i gestió propera al territori i a la seva gent. Elements normatius com el decret d'estat d'alarma, les diferents i sovint contrariades i confuses normatives disposades a l'efecte i en desenvolupament de l'esmentat instrument de limitació de drets i llibertats, han sumat greuges a una ja minvada capacitat competencial i d'acció proactiva per part del govern del país.

Un cop més, n'hem d'extreure lliçons. Entre aquestes, i més enllà de la constatació de la vulnerabilitat a la qual estem exposades permanentment per multiplicat d'elements externs, cal fer referència a allò en què podem incidir amb alt grau de certesa i en allò en què sols podem contribuir de manera indirecta, però alhora rellevant. Dit d'una altra manera, hem de ser capaces de transformar situacions en aprenentatges, en millores i en accions que defugin discursos buits de contingut i de bona fe. Minimitzar imprevisibles i neutralitzar imprevistos. Adoptar maneres i formes de cogovernança real i alineada amb els grans reptes que com a societat ens hem de plantejar i als quals hem de saber donar resposta, sense descuidar el valor i la transcendència del detall, de les petites coses.

El saber fer local ens demostra novament l'alt



ALBERT LLIBROS

grau de corresponsabilitat necessària, la importància de la desconcentració en la gestió i en la presa de decisions, el coneixement de l'entorn i la seva realitat. El saber fer local, novament, ens indica que sols teixint confiança iguals entre agents territorials és possible encarar de manera resilient respostes adequades, oportunes i vàlides, sempre segons una estructuració i adscripció comunitària ajustada a la realitat de país.

La difícil situació en què ens trobem amb caràc-

ter ordinari com a país, amb manca de recursos que, si bé generem, no disposem, i la impossibilitat de gestió real i operativa del que ens és propi, ha vingut acompanyada i agreujada per un context amb unes decisions foranes i desconnectades de la realitat concreta de la nostra comunitat humana. Aquest fet, ja per si mateix greu i mancat de racionalitat aparent, hem d'evitar que es vegi reproduït *sine die* també internament en el nostre àmbit territorial. No podem exigir allò que no som capaces d'autoregular-nos. Reforçar els nivells de desconcentració operativa, apoderant el territori i la seva gent, essent garants de la prestació igualitària dels

S'ha d'apoderar el territori i la seva gent perquè hi hagi una prestació igualitària dels serveis públics amb independència del lloc de residència

serveis públics amb independència del lloc de residència, ha de ser, també, pal de paller d'una manera d'entendre, concebre i vertebrar el nostre territori en el seu conjunt. Reproduir centralismes ineficients no pot ser la resposta continuista d'inacció. Entre totes ens mereixem, des de baix, un acord i pacte de convivència i atenció a les nostres necessitats i realitats.

Les crisis sorgides arran de la Covid-19 són cada cop més emergents i evidents. Això ens ha de permetre visualitzar mancances, febleses i amenaces, però seria un error no aprofitar per transformar-les en detecció de fortaleces i generació de grans oportunitats. La solidaritat ens és inherent, la bona gestió i estructuració també ho han de ser. Perquè d'aquestes crisis, encara amatents, n'hem de sortir reforçades, amb treball, esforç, corresponsabilitat, serenor i vocació de continuar construint uns municipis vius a la Catalunya Central.

A les fotogaleries d'EL 9 NOU.CAT vosaltres sou els protagonistes

Si organitzeu o participeu en activitats del vostre municipi, o si us agrada fotografiar els actes que s'hi fan... **PODEU COMPARTIR LES VOSTRES FOTOS.** Assegureu la difusió en imatges de les festes que s'hi celebren.



Com fer-ho?

Envieu les fotos, mínim 10 fotos per galeria, en format JPG al mail: lesfotos@vic.el9nou.com Indiqueu el títol de la festa o l'acte que s'hi ha celebrat, la població i també les vostres dades (nom, cognom, telèfon i població).

La nova catedral neoclàssica



Miquel Cañellas
Articulista

El segle de les llums s'acabà, a Vic, amb una obra llargament somiada: la reconstrucció de la catedral de Sant Pere. D'aquella antiga catedral romànica inaugurada pel bisbe Oliba l'any 1038, en aquell punt –finals del XVIII– ja només en quedaven algunes traces.

La primitiva catedral romànica havia sofert al llarg del segle XV les primeres transformacions importants. La nau central va quedar parcialment obstruïda per la construcció del cor dels canonges, al mateix temps que s'apuntalava el creuer amb nervadures gòtiques i es construïen noves capelles laterals. Per altra banda, s'amplià el presbiteri on es col·locà el valuós retaule d'alabastre de Pere Oller amb la monumental reixa gòtica que el resguardava.

Aquesta remodelació *justificà* en aquells moments l'enderroc i el soterrament de la cripta romànica. Més endavant (segle XVII), s'amplià la nau central segons els gustos i necessitats de l'època, gràcies a la deixa testamentària del canonge Joan Rexac, el blasó cisellat del qual és encara ben visible a la paret exterior de la nau de tramuntana. Aquesta darrera reforma, que no es perdé ni en la nova catedral neoclàssica, va consistir en l'ampliació de la nau esquerra amb la construcció de les capelles laterals del sector nord, entre les quals cal esmentar la de Sant Bernat Calbó, adossada al campanar.

Tot i el nou projecte del segle XVII, presentat per fra Josep de la Concepció, l'obra de continuïtat s'aturà bàsicament per la dificultat afegida de donar una solució arquitectònicament harmònica i econòmicament viable que respectés els claustres gòtics. L'edifici restà estancat a l'espera de millors temps. De la primitiva estructura romànica sols en quedaven els claustres inferiors, la volta de la nau central i el vell cloquer, aquest darrer amb els finestrals cegats com a mesura de precaució d'ençà dels terratrèmols de 1428 que en van fer perillar l'estructura.

Durant les festes de glorificació del beat Miquel dels Sants, celebrades a la catedral de Vic l'any 1779, la capacitat de la nau ja es mostrà insuficient. Vic mantenia en aquells moments una població força nombrosa, al voltant dels nou mil habitants, i les solemnitats religioses no eren cosa de minories. És per tot això que el bisbe Antonio Manuel de Artalejo va emprendre la tasca de materialitzar un somni acaronat pels seus antecessors, pel capítol i per la ciutat: l'ampliació i reformes de l'església de la catedral. L'anterior edifici, igual que l'església de la Rodona, presentava en la seva cara el rosc i



MIQUEL CAÑELLAS

Després de 22 anys d'obres, es va consagrar el 15 de setembre de 1803. De l'antiga catedral romànica sols es va mantenir el seu altiu cloquer

l'empremta dels segles. Artalejo intentà conjuntar el projecte del nou temple amb el manteniment de les capelles barroques, l'elevació de l'antiga nau i la conservació íntegra del claustre, la qual cosa presentava dificultats d'espai afegides.

Transcorregueren els primers anys esquivant el control dels responsables del patrimoni arquitectònic que no permetien cap altre projecte que no fos una mera remodelació. Finalment s'iniciaren les obres l'any 1781, però el bisbe Artalejo, l'impulsor de l'acaronat projecte, va morir a Vic sense veure materialitzat el seu somni.

El va succeir l'any 1784 l'il·lustrat Francesc Veyan i Mola, que, amb l'acord del capítol, ratificà com a responsable màxim de l'obra l'arquitecte Josep Morató i Codina, darrer representant d'una nissaga de constructors i escultors vigatans que presentà el seu esbós arquitectònic, seguint el model neoclàssic en auge.

El bisbe Veyan manifestà, des del primer moment, la clara voluntat de fer de l'antiga catedral una obra totalment nova. Però la materialització del desig no va ser un camí de roses ja que el nou bisbe hagué de superar molts entrebancs: d'entrada, els de la Real Academia de San Fernando de Madrid (responsable de Patrimoni), que continuava imposant el criteri conservacionista de mantenir bàsicament les antigues parets mestres i la capella de la Rodona, titllada erròniament de "*monumento romano*"; després, els del Capítol, que superat l'escull anterior no es posava d'acord en l'emplaçament de la nova capella; finalment, els de l'oposició del mateix poble que si bé l'entusiasmava una nova catedral exigia el manteniment dels claustres gòtics. El permís tan anhelat de demolició va arribar de Madrid el dia 7 de novembre de 1787. Entretant, el bisbe havia optat per la política de fets consumats. Així que tres anys abans que el document d'autorització traspasés les portes de palau, la construcció del nou temple ja es dreçava a l'altura de la primera cornisa. Resolt finalment el dilema dels claustres, aquests foren desmuntats i traslladats uns quinze metres en direcció a migdia, i van haver de sotmetre's a la modificació del seu perímetre original que va ser compensat per la construcció d'una doble galeria, visible des de l'exterior del passeig de muralla.

Després de la demolició de l'església de la Rodona, davant per davant de la façana de la nova catedral, s'acordà la construcció d'una nova capella dedicada a Santa Maria que estrenava un nou espai de culte a la renovellada galeria gòtica, mentre que al mig de la nova plaça de la Catedral s'hi erigiria una edícula commemorativa dedicada a la verge. Superats tots aquests entrebancs ja no hi havia res que impedisés el seguiment del curs de les obres del temple, que quedaren acabades oficialment el dia 15 de setembre de 1803, data de consagració i inauguració solemne de la catedral de Vic. La nova construcció neoclàssica havia durat quasi 22 anys. De l'antiga catedral romànica sols es mantindria en peu el seu altiu cloquer.

**EXCLUSIU
PER A
SUBSCRIPTORS
I SOCIS**

D'EL 9 NOU

A partir d'ara,
teniu accés directe a

**L'HEMEROTECA
HISTÒRICA**

Entre a www.el9nou.cat

Un arxiu documental molt valuós,
al vostre abast

Totes les notícies
des de
1978



Si encara no sou subscriptors, truqueu al **93 889 49 49**
o envieu un e-mail a subscripcions@el9nou.com

I molt de ressentiment



Jordi Castellet Sala
Teòleg i escriptor

Francis Fukuyama (Chicago, 1952) va publicar el proppassat 2019 el seu últim llibre, intítulat precisament *Identidad. La demanda de dignidad y las políticas de resentimiento*. L'autor va saltar a la fama el 1992 amb la seva obra *El fin de la historia*. Els que ens en recordem, és veritat que érem bastant més joves i en plena eufòria olímpica barcelonina, pensant en una època en què semblava que la vida somreia: s'havia acabat la Guerra Freda per esgotament del Bloc Comunista; la caiguda del Mur de Berlín el 1988; l'alegria del capitalisme europeu; la reunificació d'Alemanya el 1990 amb la consegüent humiliació de Rússia, un dels factòtums sorgits de la segona gran guerra europea.

Semblava que tot s'havia acomplert (Jn 19,30), que ja no calia esperar res més: era la fi de la història. Fins i tot l'Església catòlica semblava que vivia èpoques daurades, amb les trobades multitudinàries de jovent convocats pel papa Joan Pau II (+2005), on acudien totes les organitzacions reaccionàries mundials que, més endavant, s'han revelat com a focus de corrupció; tant, que l'actual papa Francesc feina té per posar-hi una mica d'ordre. Aquells crits de "*Santo Subito*" a la plaça de Sant Pere aquell llunyà abril, en una última trobada amb el papa teatre, en canvi, es poden revelar, amb el pas del temps, com un crit desesperat perquè ningú no estirés de la manta. El papa Benet en fou ell mateix una víctima, en haver de dimitir per no poder suportar les pressions instal·lades en el si de l'Església. El món, però, en continua demanant un lideratge espiritual, no tan sols de formes sinó sobretot de fets.

D'aquelles pols van venir els llots següents: els atacs a les Torres Bessones de Nova York el 2001 i la consegüent desestabilització, en forma de guerra a l'Afganistan, la Segona Guerra del Golf el 2003 i la invasió de l'Iraq, les primaveres àrabs del 2010, la radicalització del món musulmà en forma de gihadisme, el sorgiment del fenomen de l'Estat Islàmic el 2014, la guerra a Síria i el sorgiment imparabile de la Xina, colonitzant per desenvolupament



La teoria econòmica moderna es basa en la premissa que els éssers humans són individus racionals que volen maximitzar el seu benestar material i la política és una extensió d'aquest comportament

mentre Europa ho esguarda tot de lluny. Aquesta, no tan sols s'identifica com a Vell Continent, sinó que s'ha acabat convertint en el Continent Envellit, necessitat d'una quantitat ingent de mà d'obra, constituïda per milers d'immigrants arribant cada dia d'arreu del món, sovint de maneres inversemblants i perilloses, moltes vegades poc preparats, disposats a deixar-se la pell perquè la maquinària del benestar europeu, del seu

consumisme i lideratge no s'aturi.

Certament que, per aquest camí, la fesomia blanca i cristiana d'Europa es veurà sotraguejada i transformada en un relatiu breu espai de temps.

Fukuyama sosté que no es pot sotmetre una nació sencera sense sofrir greus conseqüències, ja sigui per una victòria bèl·lica, per una ocupació militar o per un anorreament econòmic. Les persones i els pobles aspiren a la llibertat i a la seva justa emancipació. Per tant, no se'ls pot humiliar sota cap pretext sense esperar, més a curt que no pas a mitjà termini, una reacció contrària de força, de resistència i de protesta contra aquells que es creu que actuen d'opressors. D'aquí l'esclat del ressentiment que identifica, en precisa compensació, a tots i cadascun dels actes d'humiliació rebuts i soferts.

Els catalans, malgrat que a fi de comptes no ens podem queixar davant de les barbaritats que es produeixen cada dia en el món, en sabem alguna cosa i no deixem de desitjar, com a poble identitari, el propi alliberament en forma d'assoliment de la pròpia sobirania política. De ben cert que Catalunya disposa d'un bon nivell de vida, però existeix un gran percentatge de població que aspira a desempallegar-se de controls externs, malgrat que sigui la part d'Espanya més europeïtzada, tanmateix.

La teoria econòmica moderna es basa en la premissa que els éssers humans són individus racionals que volen maximitzar la seva utilitat, és a dir, el seu benestar material. La política tan sols serveix, aleshores, com a extensió d'aquest comportament. No obstant, si es vol interpretar correctament el capteniment real de les persones, cal ampliar encara més la comprensió de la motivació humana més enllà d'aquest simple model econòmic, dominant no obstant gran part del discurs polític, econòmic i social.

L'ésser humà del segle XXI, profusament intercomunicat, carregat d'informació, amb ànsies de llibertat i amb unes capacitats de desenvolupament com mai no havia tingut, aspira a trobar el seu camí d'emancipació, desemmascarar les trampes del món consumista i capitalista en el qual, de fet, es troba tan bé, però del qual, al cap i a la fi, aspira superar en la recerca i vivència de la pròpia identitat personal i col·lectiva, en vistes a una desitjable felicitat universal (Mt 5,3).

Educar per a l'adversitat



Agnès Boixader
Mestra jubilada

Viure pensant que sempre tot ens anirà de cara és voler viure una ficció que té ben poc a veure amb la vida. No hi ha vida humana sense adversitat, pèrdua i dolor. Viure és acceptar que, en un moment o altre, tindrem dolor físic d'algun tipus, crònic o passatger, intens i aniquilant o suportable. Viure és fracassar una vegada i una altra per anar constatant que darrere de cada adversitat pot haver-hi aprenentatge per a la propera acció. Mirar la vida de cara és enfrontar-se al dol perquè la pèrdua ens acompanya sempre.

L'amor fa la vida més plaent, si hi ha amor hi ha bondat i s'hi guanya vida satisfactòria. Però ni l'amor no ens salva de cap adversitat, de cap dolor, de cap pèrdua. Fins i tot estimar fa mal i cap dels tres tipus d'amor (parteno-filial, eròtic o d'amistat) està exempt de dolor, cap està lliure de pèrdues, cap s'estalvia de tenir la mort a prop. Ni tan sols és humà reclamar que l'amor sigui innocu. Cap relació està exempta de conflicte i tot conflicte pot provocar algun tipus de dolor. És en situacions de vinculació humana profunda, en amors de forta



intensitat, que hom pateix més, perquè ningú no pot deixar de sentir l'adversitat, el dolor o la mort de qui estima. Qualsevol pèrdua que experimenti l'ésser estimat és també una pèrdua pròpia i el dolor de l'estimat ressona en el propi cos.

Educar vol dir preparar infants i adolescents per a la vida, i proveir-los per a una vida relativament feliç no significa estalviar-los adversitats o pèrdues sinó donar-los força per afrontar-les. De ben

menuts afronten millor les adversitats si estan ben arrelats, són ben acompanyats i se senten ben acompanyats. Tot infant ha de sentir-se arrelat per poder-se desarrelar quan ho desitgi; ha de ser ben acompanyat per sentir-se, algun dia, ben acomiadat; ha de trobar-se ben acompanyat per afrontar, si cal, la pèrdua de companyia.

Educar per a l'adversitat per fugir del desànim,

Mirar la vida de cara és enfrontar-se al dol perquè la pèrdua ens acompanya sempre. Ni l'amor no ens salva

esperonar la creativitat i fer de l'error el camí per a èxits breus, que ni emborratxin ni generin insatisfacció infinita. Educar per a l'adversitat per aprendre que el dolor físic d'una malaltia no el calma només el xarop o la pastilla, sinó també la serenitat, la companyia i l'amistat. Educar per a l'adversitat per afrontar, si s'esdevé, la mort d'algu estimat, sabent que no hi haurà fàcil consol perquè hi ha adversitats irreparables.

Desemascarar el coronavirus

Tot just començar la quarantena, la febre i la tos van fer acte de presència a la nostra llar. Concretament, van afectar amb notable intensitat la meua dona i de forma molt més lleu els meus fills gran i petit. En canvi, ni a la meua filla ni a mi ens va afectar. Realment, el fet que sortosament no va caldre hospitalització va fer que tampoc ens fessin cap prova PCR per tal de determinar si aquelles patologies eren o no conseqüència de la Covid-19. La setmana passada, però, tant a la meua esposa com a mi ens van fer el test serològic, i curiosament els resultats van ser dispars: mentre que en el test de la meua dona es confirmava que havia superat la malaltia i tenia presència d'anticossos, en el meu cas el resultat va ser negatiu, ja que ni l'havia pas-



sat ni tampoc havia generat els famosos anticossos de la malaltia. Realment aquest fet em va deixar intrigat, ja que si bé en el cas de la meua filla el factor joventut pot ser la clau, en el meu la joventut ja em va abandonar fa força anys. Per tant, si com es diu aquest virus és tan infecciós, com s'explica que compartint-ho tot 24 hores jo no m'hagi infectat? No soc pas científic i el que diré és tan sols un indicatiu que qui sap si podria tenir alguna relació amb el fet que malgrat estar en contacte amb una persona infectada en el meu cas el virus passés de llarg. Resulta que quan era adolescent, vaig patir de manera molt intensa una malaltia vírica infecciosa anomenada mononucleosi i popularment coneguda

com la malaltia del petó, que em va tenir al llit un molt dilatat període temporal. Un cop superada la malaltia, recordo que el metge em va informar que haver passat aquella malaltia em deixaria un cert "record en sang". L'altre dia, consultant per internet, vaig advertir que el virus de la mononucleosi, anomenat virus d'*Epstein-Barr*, i el virus SARS-CoV2 són morfològicament molt semblants. És a dir, per a ulls no experts com els meus les semblances d'un i altre virus resulten sorprenents. Òbviament, tan sols és una teoria gens científica i de molta ciència-ficció, però igual el fet d'haver superat la mononucleosi m'ha fet immune a aquest altre virus de morfologia tan semblant? Possiblement no tingui cap relació entre si, i la meua teoria tingui tan sols cabuda en la secció d'invents del TBO o en alguna publicació de ciència-ficció, però en tot cas no perdo res a exposar aquesta hipòtesi de collita pròpia per si algun científic de veritat hi pogués trobar alguna dada d'interès. Buscar la pedra de Rosetta que desemascari els misteris d'aquest virus tan letal serà fruit d'un intens treball científic on la recopilació i anàlisi de dades objectives i indicis és important i on l'omnipresent factor sort també hi pot jugar un important paper.

Martí Gassiot Barcelona/Taradell

La Generalitat i alguns impostos

Segons diversos mitjans de comunicació, algunes comunitats com Madrid, Andalusia o Extremadura han eliminat l'impost de successions. És que tenen les arques plenes? En canvi a Catalunya els han apujat i en tenim un dels més alts de l'Estat? Pregunta, és que som els més tontos de la classe? Per què no fem com aquelles comunitats que els han tret? La Generalitat deu tenir les arques plenes de teranyines. Malgrat tot, diuen des del govern que no faran retallades i que s'endeutaran, però temo que les úniques que notaran les retallades seran

com sempre les butxaques del contribuent, apujant els impostos mentre els altres els abaixen. No és una crítica al govern català. Hi deuen haver alguns motius que no saben i s'haurien d'explicar.

Joan Espina Puig Vic

Agraïments

Malauradament, aquest dissabte 23 de maig en Javi ens va deixar. Va ser de cop, sense previ avís, una mort abans d'hora i injusta. Va marxar sense fer soroll, com era ell, deixant-nos una tristesa immensa i un buit impossible d'omplir. Voldríem donar les gràcies a tot el personal sanitari, els Mossos i tothom que ens van fer costat en aquell moment tan dur. Gràcies pel seu caliu humà. També volem donar les gràcies al CAP de Roda per ajudar-nos. Gràcies també a tots els familiars i amics per estar al nostre costat. Adeu, Javi, fins sempre.

Família Martínez Bori Roda

Aquests dies el servei sanitari ens ha donat un exemple excel·lent. Des de la casa nadiua de Sant Miquel dels Sants us oferim una pregària, un ciri cremat a les vostres intencions i un moltes gràcies a tots-totes els qui heu ajudat els altres. Us heu fet portadors d'ajuda i amor. El bon Déu ho tindrà en compte, per allò que ens diu l'Evangeli: "Tot el que feu a l'altre, a mi ho feu". Gràcies, doncs, i entre els qui creiem en un Déu que perdona i salva formulem aquesta paraula en forma de pregària: "Senyor, aparteu de nosaltres aquesta epidèmia i feu-nos la gràcia de formar una sola família, que és el de ser humà. Estimar-nos i de saber ajudar-nos com a germans". Gràcies als qui us heu dedicat a servir i ajudar els altres. Que sant Miquel hagi presentat el vostre treball del bon Déu en benefici dels nostres germans.

Montserrat Garriga i Sardà Vic

4t Premi NARRATIVA CURTA EL 9 NOU

Bases

1. El premi de **narrativa curta EL 9 NOU** es concedirà al millor relat de temàtica lliure.
2. El premi és obert a autors nascuts o residents a les comarques d'Osona, el Ripollès, el Moianès i el Vallès Oriental, més grans de 18 anys. Cada autor podrà participar al concurs amb una sola obra, d'autoria individual.
3. Els treballs hauran de ser inèdits i escrits en llengua catalana. Les obres no podran haver estat premiades anteriorment, ni estar pendents de la resolució d'altres certàmens.
4. L'extensió no excedirà el nombre mínim de 9.500 caràcters i màxim d'11.500 caràcters, espais inclosos.
5. Els premis seran de 500 euros per al guanyador del primer premi, 300 per al segon premi i 200 per al tercer premi.
6. Els relats guanyadors dels tres premis i una selecció dels altres set millors que s'hagin presentat, a criteri del jurat, seran publicats per **EL 9 NOU d'Osona-Ripollès i EL 9 NOU del Vallès Oriental** en les seves edicions de divendres, del 3 de juliol al 4 de setembre d'enguany. La participació al premi comporta la cessió dels drets de publicació de l'obra al convocant. Un cop emès el veredict del jurat, els autors premiats i seleccionats hauran d'enviar el seu relat en format digital i no podran renunciar a la publicació.
7. Les narracions s'hauran d'enviar per correu electrònic a <marketing@vic.el9nou.com> indicant que és per al Premi de Narrativa Curta EL 9 NOU. S'hauran d'enviar dos documents diferents. El primer serà la narració, a l'encapçalament hi ha de constar el títol. En el segon document, hi haurà d'haver el títol de la narració i les dades personals: nom i cognoms, adreça, població i telèfon.
8. El termini d'admissió de treballs acaba el dia 5 de juny de 2020.
9. El jurat del premi estarà format per persones del món de les lletres de reconeguda vàlua en l'àmbit territorial del premi.
10. El veredict del jurat es farà públic a través del diari EL 9 NOU i del web EL9NOU.CAT el dia 26 de juny de 2020.
11. Els autors dels relats seleccionats es comprometen a aparèixer a EL 9 NOU amb fotografia i amb el seu nom i cognoms, i en cap cas sota pseudònim.
12. Tant el convocant com el jurat del premi es reserven el dret de resoldre, segons el seu bon criteri, qualsevol cas no previst en aquestes bases.
13. La participació en el premi implica l'acceptació íntegra de les bases i dels drets i obligacions que se'n deriven.

Arquitectura i confinament

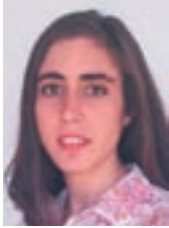

Gemma Tomàs
Arquitecta

Aquests dies els i les arquitectes estem reflexionant a marxes forçades sobre com ha sigut l'urbanisme que ha generat les nostres ciutats, i com és la normativa en matèria d'habitatge. Aquests dies, estem vivint i trobant els límits dels nostres habitatges i ens replantegem molts dels aspectes que fins ara teníem apresos com a certs i inamovibles.

Una de les coses que m'emociona de la meua professió és poder veure com puc ajudar amb la meua feina a millorar la vida de les persones que viuen aquells espais que puc arribar a projectar i construir. Per mi, el debat d'aquests dies de confinament, sobre l'arquitectura, hauria d'ajudar-nos a repensar com la nostra feina acaba influint a la manera de viure de les persones. Ara bé, crec important que el debat i les propostes que puguin sortir vagin molt més enllà de solucionar el problema concret que tenim ara sobre la taula. Hi ha molts altres elements a tenir en compte si replantegem la nostra professió.

El problema principal de la nostra professió rau en una anàlisi que hem pogut llegir en força dels articles publicats aquests dies per arquitectes i/o que inclouen opinions d'arquitectes. Hem prioritzat el benefici econòmic del promotor vers les necessitats dels qui viuran dins dels espais que projectem i construïm, que és on rau la importància de la nostra feina. No hem projectat prenent decisions segons qui viuria en aquells espais, sinó segons quin benefici en traurà el promotor.

Aquests dies moltes de nosaltres ho estem reconeixent, i m'alegra que així sigui, no hem fet bé la nostra feina, o en tot cas no ens hem sabut fer valdre davant dels nostres clients. Ens hem vist obligats a fer cas als promotors sense pensar en com acabarem influint en les persones que finalment han acabat utilitzant els espais que hem projectat i construït. Cal dir que tot això no hauria pogut ser possible sense la complicitat de les administracions, la legalitat urbanística ha emparat els beneficis dels promotors en comptes de les necessitats.



És de vital importància que repensem quines són les superfícies que necessitem per viure en habitatges dignes

Aquest fet el podem veure tant als edificis d'habitatges com al conjunt de l'espai públic. Aquesta manera de fer, com ha demostrat la crisi del 2008, amb la bombolla immobiliària, ha tingut un paper important en l'augment de diferències entre classes socials. Ho vam veure inicialment amb els desnonaments d'habitatges de compra, però actualment ho veiem, i més que ho veurem si no s'hi posa una solució definitiva, amb els desnonaments d'habitatges de lloguer. Rellevant és el preu que tenen els habitatges, però el que ens ocupa en aquest article és pensar com són aquests habitatges.

És important veure com el benefici econòmic dels promotors ha fet augmentar la densitat d'habitatges, i per tant reduir la superfície d'aquests. Molts dels articles que podem llegir aquests dies parlen de la necessitat de tenir habitatges més grans. I paral·lelament, veiem com els promotors ens han exigit treure el màxim rendiment a les seves inversions sense tenir en compte qui acabaria comprant aquests habitatges (exceptuant els plurifamiliars d'alt *standing*), amb la complicitat de les administracions i els col·legis professionals. Penso que és de vital importància que repensem quines són les superfícies que necessitem per viure en espais dignes i considerar la necessitat d'espais íntims i espais compartits a l'interior d'aquests. Cal, també, que l'ocupació d'aquests habitatges tingui en compte com són els elements comuns i no només quantes habitacions hi ha.

Si viure confinats ens fa repensar les superfícies dels nostres habitatges, anem bé, però hem de repensar altres coses a les quals hi hem de donar resposta i fer propostes que vinculin tots els elements.

Maria Sisternas Tuisell, en un article al diari *Ara*, parlava de la necessitat de tenir balcons a cada un dels nostres habitatges. Ara mateix això ens ajudaria molt a estar en millors condicions, però no hem de pensar en les necessitats immediates sinó en com afecten aquestes decisions a diferents nivells com la sostenibilitat, per exemple. És vital que incloquem al debat que es planteja sobre l'arquitectura arran del confinament tres elements bàsics: la crisi climàtica, la perspectiva feminista i trencar la dicotomia espai públic espai privat.

Amb la crisi climàtica que ens ve a sobre cal que repensem fórmules molt més sostenibles per als nostres edificis, a la vegada que ho fem des de l'arquitectura saludable. Alhora hem d'incorporar una perspectiva feminista quan projectem, és a dir pensar l'arquitectura des de la quotidianitat; i finalment també cal que projectem pensant en la importància de la xarxa veïnal, és a dir que trenquem amb la dicotomia espai interior i espai exterior. Ja s'està fent molta feina, però és imprescindible que anem en aquesta direcció.

Límits



Lídia Arboix
Arquitecta

Mirant des de la finestra de casa, observo l'ermita de Lurdes, límit nord de Manlleu, i traço visualment la línia recta que aquesta tarda caminaré.

Si bé durant el confinament els límits municipals i fins i tot els fronterers van tornar a quedar traçats sobre el paper, el procés de desconfinament ens ha obligat a redescobrir el perímetre de les nostres viles i ciutats.

Amb els motors apagats, cadascú de nosaltres ha pogut dibuixar els límits del seu municipi, i potser com jo s'haurà preguntat: on és el límit, és aquí?, l'he creuat ja?, és geogràfic o delimitat?, qui ho sabrà?

Aquella línia visual de la qual us he parlat més amunt, en termes urbans i mentre camino, és també un carrer ample, amb voreres estretes i cases adossades a banda i banda –de planta baixa i un pis–, herència d'aquella plana industrial, de rius espumosos i creixement urbà, perifèric. Humil.

Les venes i les artèries urbanes, carrers, avingudes i carrerons, no poden ser només un llenç d'asfalt o formigó. El carrer ha de permetre l'oxigenació dels fets urbans i connectar-nos amb el rural, harmoniosament, dignament. Caldria entendre



aquests espais primer de tot transversalment, la secció, a la mida humana, agradable, funcional, d'oci: per caminar, per estar, per circular. I de tot el que veiem i passa per sobre, i de tot el que no veiem i hi passa per sota, i de tot allò que hi puguem imaginar, visualitzar.

Quan els carrers, avingudes i carrerons són espais monofuncionals, buits d'identitat i activitat, convertim la trama urbana en un compendi d'infraestructures consolidades, desangelades. Els espais

desconnectats i desvinculats del seu entorn s'aïllen i aïllen l'organisme urbà.

Ara que deixo enrere les últimes estacions urbanes de Manlleu, i enfilo el turó del Puig Agut, quantes idees i propostes em passen pel cap per poder donar identitat a aquest espai i com Perejaume proposava a *Paisatge de llum*: Col·locar sobre un terreny erm i cinglós cinc mil canelobres amb una espelma alta d'un metre. Col·locar els canelobres regularment amb una separació convinguda [uns dos metres de distància entre cada canelobre] cobrint una extensió de cinc o sis quarteres. Procu-

Les venes i les artèries urbanes no poden ser només un llenç d'asfalt o formigó. El carrer ha de ser agradable, funcional i a la mida humana

rar encendre les espelmes tan a la plegada com us sigui possible.

I ara, que torno a ser a casa al capvespre, m'imagino aquest proper Sant Joan, l'ermita delimitada a la llum de les espelmes, i així tot el perímetre de Manlleu. Despertar la consciència dels espais que volem, vibrants, oberts al gaudi de tothom. I que, un cop haguem superat aquesta pandèmia, les viles, pobles i ciutats siguin organismes més vius, que juguin a polir-se les arestes dels seus límits mentre redonda la vida al seu interior.

També té a punt, un cop refet un text refós, el projecte per al polígon del Mas

Manlleu licita el primer lot de les obres de millora als tres polígons

Manlleu

D.A.

L'Ajuntament de Manlleu va aprovar en el darrer ple, la setmana passada, la licitació del primer lot d'obres de millora als tres polígons –la Coromina, la Font de Tarrés i el Verdaguer–, que sumen una superfície de 55,28 hectàrees. Fins al 15 de juny es poden presentar les empreses per fer les obres del clavegueram i millora del subsòl, que tenen un pressupost de 957.000 euros IVA inclòs. “Hi haurà una millora per evitar inundacions, ja que hi ha torrents que hi passen i per tant es farà una millor canalització”, explica el regidor de Promoció Econòmica, David Bosch. Es preveu, entre d'altres, la construcció del col·lector del Torrent del Perer entre els carrers Alp i Sogorb, la remodelació dels enllumenats públics, la implantació de punts de recàrrega per a vehicles elèctrics, la millora del ferm de voreres i calçades, la implantació de la infraestructura de la fibra òptica i la senyalització. Compta que les obres es podran començar al juliol. Quedarà un segon lot d'arranjament d'aquesta zona fins a un total d'1,89 milions, que és el pressupost total per millorar els polígons. D'aquests, el consistori compta amb una subvenció de la Diputació de Barcelona d'1,37 milions d'euros.

D'altra banda, la Comissió d'Urbanisme ja ha donat el



En una primera fase s'invertirà prop d'un milió d'euros per posar al dia els polígons

vistiplau a l'espera de fer “un senzill text refós” a la urbanització del polígon del Mas, que va enllaçat al polígon Verdaguer. Es tracta d'un espai de més de 120.000 metres quadrats, dels quals 65.000 seran edificables. Hi haurà parcel·les d'un mínim de 2.500 metres quadrats “que es podran sumar a altres en funció de les necessitats de les empreses”, diu Bosch. A més dels propietaris de l'espai, a la Junta de Compensació hi participen empreses que ja tenen intenció d'ampliar en aquest nou polígon, com Mecàniques Anglada, Esbelt o Euomat. El cost d'aquesta transformació és de 3,8 milions d'euros.

Manlleu farà la tercera edició del FES a l'octubre

Manlleu

L'Ajuntament de Manlleu ha previst fer el proper octubre la tercera edició del Fòrum Econòmic Social (FES). El FES estava previst per aquest juny, però s'ajorna fins a l'octubre amb la intenció que es pugui celebrar de forma presencial. Es tracta d'una eina per prioritzar les accions del Pla d'acció 2020-24. Com a novetat, en aquesta edició es convidarà a participar-hi els ens locals de Roda de

Ter, les Masies de Roda, els municipis del Voltreganès i els del Collsacabra, que envolten Manlleu i hi tenen punts de contacte.

El primer FES es va fer l'abril de 2016 mentre que el segon va ser el 2018 i ja es van debatre propostes en el marc de diferents taules de treball com la de la indústria, la de comerç i serveis, la d'agricultura i ramaderia, la d'economia social i solidària i la de cultura, esports i turisme.

La Cambra estén la campanya “Que cap empresa tanqui”

Vic La delegació comarcal de la Cambra de Comerç de Barcelona ha demanat als ajuntaments i altres entitats d'Osona a sumar-se a la campanya “Que cap empresa tanqui”, que té com a objectiu evitar que les empreses catalanes tanquin a causa de la pandèmia del coronavirus. Per això, la Cambra ha posat a disposició de les empreses uns 200 assessors per resoldre els dubtes que tinguin i es faran trobades d'empreses per reactivar l'economia.

L'IRTA valida el sistema DrySist desenvolupat a Osona

Torelló L'IRTA ha validat el sistema de desinfecció DrySist, que ha desenvolupat l'empresa osonenca Techtrans Systems (OPP Group i grup Castañé), com un mètode eficaç per a la desaparició del virus de la Covid-19. Els investigadors han demostrat que el 99,99% de la càrrega vírica s'inactiva si se sotmetés a una temperatura de 56 graus centígrads durant 52 minuts o a 65 graus centígrads durant 7 minuts i mig.

La Fecic dona carn de boví, oví i caprí al Banc d'Aliments

Vic/Ripoll La Federació d'Indústries Càrnies, Fecic, i la Fundació del Banc dels Aliments han signat un acord per al qual la primera s'encarrega de preparar en paquets d'un quilo la carn dels animals que el DARP ha comprat a petits productors per al banc. El DARP ha destinat 4 milions d'euros a comprar directament a productors i la Fecic hi col·labora amb l'especejament i envasament.

El DARP paga al juny els darrers ajuts de la PAC del 2019

Vic/Moià EL DARP pagarà durant aquest mes de juny el que resta dels ajuts de la PAC (Política Agrària Comuna) corresponents a l'any 2019, que volten els 400 milions d'euros. En els darrers 10 anys aquest import concedit per la PAC a Catalunya en ajuts directes i en desenvolupament rural superen els 3.251 milions d'euros. Ara, la Unió Europea planteja reduir aquests fons i se n'està discutint les condicions per al període 2021-2027.



Desingplast idea manetes per no tocar les portes

Vic L'empresa d'enginyeria de Vic Desingplast ha ideat manetes que permeten no tocar les de les portes en llocs concorreguts. N'hi ha dos models. Un d'ells, el de la foto, es col·loca sobre la maneta i permet obrir la porta amb el colze ja que s'hi adapta perfectament. L'altre és una maneta que cadascú pot portar a la mà i obrir la porta posant-ho sobre la maneta fixa. Desingplast ha desenvolupat el motllo per fer-les i comercialitzar-les. L'empresa també fa mascaretes de protecció.



Mobles Ferne fa mampares de vidre laminat

Santa Eugènia de Berga L'empresa de Ferne, de Santa Eugènia, està desenvolupant pantalles protectores a mida amb vidre laminat. Tot i que és especialista en mobles de fusta, ha optat per produir tres tipus de pantalla amb vidre, “perquè permet una neteja constant sense perdre transparència, com passa amb altres materials”, expliquen. Fan un model de terra amb rodes, un de sobretaula amb o sense finestreta per atendre clients o per dividir espais comuns i un de sobretaula per separar llocs de treball.

Aquest divendres es va fer un ple extraordinari per debatre la situació de l'antiga Puigneró

Sant Bartomeu aprova suspendre llicències a l'antiga Puigneró

Sant Bartomeu del Grau

D.A.

L'Ajuntament de Sant Bartomeu del Grau va aprovar aquest divendres en un ple extraordinari encetar el camí cap a la transformació de l'actual POUM i suspendre llicències d'activitats a les naus de l'antiga fàbrica de Puigneró. Aquesta era la proposta de l'equip de govern davant la imminent finalització del conveni entre l'Ajuntament i la propietat de la fàbrica, la majoria de la qual és la societat Trumple Invest. L'equip de govern (IxSBG), amb l'alcalde, David Puyol, al capdavant, va presentar aquest punt, que va ser aprovat per tot el consistori, quatre regidors de l'equip de govern i tres de l'oposició. Segons explica Puyol, "aquest és el primer pas que marca la llei per encetar el canvi de POUM". Això vol dir que no es donaran noves llicències d'activitat en aquestes naus i tampoc els actuals propietaris o llogaters podran fer cap modificació dins les naus. Aquest termini s'ha fixat en un any. Des de l'oposició (SBIALB-AM) es va demanar que fossin dos anys i que "els tràmits per al canvi del POUM es comencin ja al juny anant a Urbanisme", segons Josep Salvans, que explica que "pel bé del poble i per rebaixar la tensió de la darrera setmana", que Sayol també defineix "d'intensa", van votar a favor de la proposta tot "fent constar en acta que l'alcalde es va comprometre que aquest termini es pogués prorrogar un segon any per evitar que les



Les antigues naus de Puigneró tornen a tenir el destí incert

empreses marxin". Tot i això, però, Puyol insisteix que la relació entre l'empresa propietària i els llogaters no incumbeix a l'Ajuntament, "ja que és privada".

D'aquesta manera s'arriba a un acord per plantejar de nou l'ús que ha de tenir l'antiga fàbrica, un cop acceptat per part de tots que no es pot complir el que diu el POUM aprovat l'any 2010 i que inclou la construcció de 268 habitatges. Ara bé, aquesta decisió no permetrà que Benito Urban, empresa de la mateixa propietat de Trumple Invest –totes dues signants del conveni amb l'Ajuntament lligat al POUM que s'acaba al juliol–, pugui instal·lar-se a les naus com va demanar fa uns mesos adjuntant un preprojecte de remodelació de les naus amb una inversió de 14 milions d'euros. L'empresa haurà de

decidir, doncs, si manté la situació actual o no. En una carta publicada divendres a EL 9 NOU, Trumple Invest assenyalava que havia comunicat la finalització del termini del lloguer als inquilins seguint "els compromisos adoptats en el conveni urbanístic". Per evitar-ho, l'empresa ha demanat els darrers mesos prorrogar aquest conveni amb un esborrany de proposta de document per poder fer la pròrroga, però segons l'alcalde "la llei no ho permet".

A partir d'ara, segons Puyol, s'obrirà un seguit de reunions amb la propietat de les naus –a més de Trumple Invest, ho és un altre privat, l'Ajuntament i una altra administració– a més de consultar la població per fer un nou POUM. El futur de les naus, doncs, torna a estar per decidir.

Els veïns reben dues cartes dels dos grups polítics

Sant Bartomeu del Grau

D.A.

Tots els veïns de Sant Bartomeu del Grau van rebre divendres dues cartes informatives, una de part de l'equip de govern i l'altra de l'oposició. Cada una explicava la seva aposta per trobar una solució a l'ús de l'antiga fàbrica. La carta explica la visió de la situació per part de cada grup, i així com des del consistori es detalla com han estat les relacions entre el consistori i l'empresa i s'apel·la al POUM, des de l'oposició es destaca fer els canvis per mantenir empreses al poble.

Pla al Ripollès per assessorar empreses i evitar que tanquin per la Covid-19

Ripoll La UIER juntament amb la Cambra de Comerç estan preparant una proposta d'assessorament a empreses que presentaran també al Consell Comarcal per tal d'evitar que cap empresa tanqui a causa de la Covid-19. Es tracta, com ha explicat Josep Pascal, gerent de la UIER, de fer "una cartografia de les empreses i la situació que tenen" per detectar quins són els sectors que tenen més problemes i buscar solucions, ja siguin "de finançament o d'assessorament", expliquen. Des de la UIER es preveu fer trucades a cada empresa per veure la seva situació, però també es posen a disposició de les empreses pel que necessitin. La UIER ja va endegar a l'inici de la pandèmia un pla per ajudar els hospitals amb material que els feia falta per evitar el contagi.

El grup Bon Preu ha repartit 13 milions en primes als treballadors

Les Masies de Voltregà El grup Bon Preu ha repartit més de 13 milions d'euros als seus 8.500 treballadors com a primes pel compliment d'objectius de l'any 2019 i per l'esforç arran de l'esclat de la Covid-19. Durant l'any 2019, el grup va posar en marxa els plusos de professionalitat per als establiments. En aquest any, també s'han incorporat plusos de professionalitat per al personal de botiga, que representen un complement addicional de 3,7 milions d'euros. Durant el març, l'empresa va pagar una prima de 200 euros a tots els seus treballadors pel seu compromís amb la Covid, que sumats als anteriors puguen fins a més de 13 milions.

PREUS AGRARIS

Llotja de Bellpuig (25-5-20)

CONILL: 1,65 (=)
 POLLASTRE VIU: 0,79 (=) - 1,15 (=)
 POLLASTRE SACRIFICAT: 1,38 (=) - 1,87 (=)
 OUS: xl: 1,30 - l: 0,81 - m: 0,73 - s: 0,56
 GALLINA LLEUGERA: 0,08 (=)
 GALLINA SEMIPESADA: 0,25 / 0,26 / 0,27 (=)
 GALLINA PESADA: 0,07 (=)
 GALL: 0,05 (=)
 ESTRUÇ: S.C.

Llotja de Vic (29-5-20)

PORC: 1,701 / 1,713 (+0,016)
 GARRINS RAÇA: recollida: 18/ 20 (=)
 PARTIDA GRAN: 57/58,50 (+1,50)
 ANOLLS (des de 351 kg): 3,77 / 3,62(+0,05) / 3,40 / 3,25 (=)
 VEDELLS (fins a 350 kg): 3,82 / 3,63(-0,05) / 3,48 / 3,34 (=)
 FRISONS (+ de 211 kg): 3,36 / 3,28 / 2,02 (=)

FRISONS (fins a 210 kg): 3,13 / 3,05 / 1,61 (-0,03)
 VEDELLA(261/300 kg): 3,74/3,60/3,49/3,17 /2,48(=)
 VEDELLA(221/260 kg): 3,80/3,64/3,53/3,26/2,47 (=)
 VEDELLA(180/220 kg): 3,84/3,64/3,51/3,26/ 2,46(=)
 VACA: 2,60/2,40/2,15/1,85/1,40/1,20 (=)
 FRISÓ: 25 / 85 (=/=)
 ENCREUAT: 90 / 215 (=/=)
 TÒFONA NEGRA: 180-300 (preu des del 6 de març)

Mercollida (29-5-20)

PORC VIU selecte: 1,288 (+0,012)
 LLETÓ 20 kg: 36,50 (+1,50)
 XAI (23 a 25 kg): 2,70 (+10)
 XAI (25 a 28 kg): 2,55 (+10)
 OVELLA DE VIDA: 75 /u (=)
 BLAT PINSO: 188 (-2)
 BLAT PA: 192 (-3)
 MORESC: 178 (-1)

ORDI LLEIDA: 164 (-1)
 COLZA: 330 (=)

Llotja de Barcelona (26-5-20)

GARROFA: 220/t (=)
 GARROFA FARINA: 210/t (=)
 SOJA PAÍS: 325 (=)
 MORESC UE: 180/t (-1)
 BLAT: 193/t (-3)
 ORDI PAÍS: 167/t (-1)
 FARINA DE PEIX: 1.030 (=)
 GIRA-SOL: 225 (=)
 MILL: 475 (=)
 COLZA: S.C.
 SORGO: S.C.

Grans del Lluçanès (29-5-20)

GRA DE COLZA: 339,25 (-5,25)

El Museu Episcopal de Vic va tornar a obrir les portes dissabte. L'exposició "Nord & Sud", una de les úniques mostres internacionals que en aquest

moment poden exhibir els museus catalans, va atreure els primers visitants d'Osona i d'altres comarques de la Catalunya Central. Les peces del ro-

mànic català que s'exhibeixen al costat de les del romànic noruec es configuren com un dels principals atractius culturals d'Osona aquest estiu.

El plaer de tornar al museu

El Museu Episcopal de Vic va rebre dissabte els primers visitants, atrets per l'exposició "Nord & Sud"

Vic

Jordi Vilarrodà

Ve d'Igualada, un dels llocs de Catalunya que ha patit amb més duresa els efectes de la Covid-19, i és la primera vegada que surt de l'Anoia des del confinament. Jordi Elvira ha agafat el cotxe per acostar-se a Osona a passejar amb calma pel Museu Episcopal de Vic. "Feia anys que hi havia vingut, i ara el volia veure amb calma", explica. La darrera vegada va ser per visitar l'exposició "Nord & Sud" després d'inaugurar-la el passat mes de febrer. Per això ara no es passeja per aquí, sinó per les sales d'exposició permanent, gairebé en solitari. "Un luxe", diu Elvira, que s'atura una bona estona davant del retaule gòtic de Santa Clara. Estava al cas de les informacions.

El seu perfil és el de la majoria de visitants matiners d'aquest dissabte, que han volgut aprofitar el primer dia d'obertura. Habituals dels museus, una part dels quals no havia pogut veure encara l'extraordinària mostra que posa en paral·lel les peces del romànic català i noruec. Com Joan Sayós, de Viladrau, a qui l'exposició li va quedar pendent de veure. "He vingut a totes les que han fet, i a les visites que fan els dijous per als jubilats", explica. Pensava que s'hi trobaria gairebé sol, i ha quedat sorprès de veure que hi entraven altres persones. L'aforament a la sala d'exposicions temporals està limitat a 10 persones, perquè és un espai més tancat i reduït que



Alguns dels primers visitants de l'exposició temporal "Nord & Sud", dissabte al matí al Museu Episcopal de Vic

la resta de sales. Amb ell ha coincidit una família de Centelles: Montse Gallifa havia vist "Nord & Sud" i ara ho ha volgut fer en família, amb la seva parella i la seva filla. És una entusiasta dels museus, i creu que poder-hi tornar és "gairebé com tornar a veure la família" després dels dos mesos i mig de tancament. "Poder participar en la visita

avui és tornar a la normalitat". Després de veure "Nord & Sud" fan un volt per les sales i s'hi senten bé. "Hi ha molta seguretat, jo recomanaria a tothom que hi vinguis", diu.

De seguretat, efectivament, no en falta. A la mateixa entrada, el vigilant recomana a tothom que es posi gel hidroalcohòlic abans

d'accedir a l'interior. N'hi ha a l'entrada de cada sala, gairebé com si fos una peça més. "La gent està conscientada, i el primer dia de visites està anant molt bé", diu Aina Amat, de l'empresa Lux Mundi, que habitualment s'encarrega de l'atenció al públic i les visites. Al llarg de la setmana hi ha hagut també trucades de gent

que s'interessava per saber quin dia obririen. La mascareta és obligatòria, i per la megafonia es repeteixen periòdicament les consignes de respectar les distàncies i no tocar res. De fet, aquest és un museu de contemplar i no tocar, i això posa les coses fàcils. La botiga està tancada, però si algú vol qualsevol producte dels que s'hi venen el pot demanar i se li serveix. "Visitar els museus aquest estiu és una manera segura de descobrir el que tenim a casa nostra", diu Amat. El visitant de proximitat és el que vindrà primer. Fins i tot de Vic mateix, com Montse Castells i el seu marit, que

En Jordi és el primer visitant, que ha vingut des d'Igualada

venen de mercat a la plaça Major i han tret el cap a "Nord & Sud". S'admiren de la semblança de frontals d'altar i escultures de cada extrem d'Europa. "Té molt nivell, ho recomanem a tothom", diuen. Aquest serà el gran actiu del MEV durant els propers tres mesos, "perquè hem tingut la sort de poder-la mantenir fins al setembre", explica Aina Amat. No tots els museus de Catalunya poden tenir una exposició internacional en aquests moments en què les fronteres d'Europa estan tancades. Més tancades encara que a l'edat mitjana.

ALBERT LLIMÓS

TW @COVESDELTOU

El Museu de Moià també obre les visites a les Coves del Toll

Moià El Museu de Moià ha tornat a obrir aquest cap de setmana les visites al parc prehistòric de les Coves del Toll, seguint els protocols de seguretat. Pel fet que el Moianès es troba encara en la fase 1 del confinament, les visites estaven limitades a un màxim de 10 persones, xifra que creixerà fins a les 12 persones aquest dilluns en què la comarca accedeix a la segona fase. Les visites es faran en caps de setmana i festius, i amb ús obligatori de mascareta. Durant el confinament, la natura ha fet el seu curs, i a causa de les pluges intenses el riu subterrani ha tornat a circular per l'interior de les coves (a la fotografia).



La sala de Can Puget de Manlleu tornarà a partir del 6 de juny

Manlleu La sala d'exposicions de Can Puget de Manlleu tornarà a obrir les portes al públic a partir del dia 6 de juny. S'hi podrà visitar l'exposició "Des de la nostra pell", que es va organitzar amb motiu del Dia Internacional de les Dones, el passat mes de març. Compta amb obres de 36 dones artistes manlleuenques o que hi tenen vinculació.

Fins divendres es poden enviar relats per concursar al certamen, dotat amb 1.000 euros en premis

Darrers dies per presentar treballs al Premi de Narrativa d'EL 9 NOU

Vic/Granollers

EL 9 NOU

Aquest divendres es tanca el termini de presentació de treballs a la quarta edició del Premi de Narrativa Curta que convoca EL 9 NOU, obert a tots els autors nascuts o residents a Osona, el Ripollès, el Vallès Oriental i el Moianès. El premi està dotat amb 500 euros per a l'autor del treball guanyador, 300 per al segon classificat i 200 per al tercer. Aquests tres treballs i el conjunt dels 10 que tinguin millor valoració per part del jurat es publicaran en les edicions d'EL 9 NOU entre els dies 3 de juliol i 4 de setembre, acompanyats d'una il·lustració de l'artista Maria Peix. L'objectiu del certamen és reconèixer la producció literària d'autors de les quatre comarques i oferir una plataforma per a noves veus.

Una vegada tancat el termini, el jurat començarà les valoracions. Enguany aquest jurat l'integren l'escriptor Jordi Caballeria, de Sant Joan



La reunió del jurat del Premi de Narrativa d'EL 9 NOU, en l'edició de l'any passat

de les Abadesses; la professora i crítica Carme Rubio, de Vic, i la mestra i escriptora Teresa Sagrera, de Sant Pere de Vilamajor. El veredictes donarà a conèixer el proper dia 26 de juny a través d'EL 9 NOU i EL9NOU.CAT. Les narracions han de tenir una

extensió mínima de 9.500 caràcters i màxima d'11.500 per ajustar-se a una doble pàgina d'EL 9 NOU, en les edicions d'Osona-Ripollès i del Vallès Oriental. S'han de fer arribar per correu electrònic a <marqueting@vic.el9nou.com>. En la darrera

edició del premi, el guanyador va ser Sadurní Vergés, de Prats de Lluçanès, amb el relat que portava per títol *Roc*. En la primera convocatòria, el guanyador va ser Jordi Masó, de la Roca del Vallès, i en la segona, Jordi Sedó, de l'Ametlla del Vallès.

Prorroguen el termini per als Premis Literaris de Calldetenes

Calldetenes

EL 9 NOU

L'Ajuntament de Calldetenes ha prorrogat un mes el termini de presentació d'obres als Premis Literaris de 2020, que s'acabava el 31 de maig segons la convocatòria. El nou termini s'acabarà el proper dia 30 de juny. L'acte de lliurament dels premis es manté per a la data inicialment prevista, el dia 19 de setembre.

També s'ha començat a distribuir l'edició de les obres premiades l'any passat, que havia de sortir per Sant Jordi i havia quedat aturada a causa del confinament. Francesc Puigpelat per *La font de les culleretes* i Màrius Moneo per *Relats d'Empedreïts* van guanyar *ex aequo* el premi Armand Quintana de narrativa, i Jordi Mullor va obtenir el premi Jacint Verdaguer de poesia per *El desordre dels dies*, mentre que el premi de teatre Lluís Solà i Sala va quedar desert. La publicació ha anat a càrrec de l'editorial Cal Siller de Prats de Lluçanès.

Les biblioteques amplien serveis en la segona fase

Vic/Ripoll La segona fase del desconfinament permet ampliar el nombre de serveis de les biblioteques, tot i que la majoria han optat per ser prudents en aquest camí. La Biblioteca Joan Triadú de Vic (a la fotografia) ho té tot a punt per poder reprendre l'activitat garantint la seguretat dels usuaris, però encara no ha anunciat la data en què ho farà. A Ripoll, la Biblioteca Lambert Mata permetrà a partir d'aquest dimarts la utilització de la sala de consulta amb cita prèvia, amb un màxim de dues hores per persona i dia. La biblioteca de Manlleu va obrir dijous. En cap d'aquests casos es permet l'accés lliure als llibres.



Sant Joan activa el Certamen Literari Joan Maragall

Sant Joan de les Abadesses L'Ajuntament de Sant Joan ha reactivat la celebració del Certamen Literari Joan Maragall, que enguany arribava a la desena edició i que va quedar en suspens arran de la crisi del coronavirus. El certamen queda reduït a la categoria d'adults, amb els originals que havien arribat dins del termini, ja que la categoria escolar no s'ha pogut realitzar. El veredictes es farà públic la segona quinzena de juny.

Els 'Homenets' de Miquel Tuneu, publicats en llibre

Vic Les tires còmiques de Miquel Tuneu s'han traslladat al llibre. Eumo Editorial treu a la llum *Homenets*, que recull un centenar d'aquests dibuixos, publicats des de l'any 2005 al butlletí intern *L'apunt* de la UVic. La major part d'aquests dibuixos són els que l'autor ja va seleccionar per a una exposició que va tenir lloc el juny de 2019 en el marc de la Universitat d'Estiu, moment al qual pertany la fotografia. Tuneu els estructura sempre en quatre vinyetes, amb personatges que mentre passen reflexionen sobre la condició humana amb ironia. "L'humor sempre és reflexiu", assegura.



Convoquen el 37è Premi Montseny de Poesia a Viladrau

Viladrau Fins al dia 15 de juny es podran presentar obres a la 37a edició del Premi Montseny de Poesia, que convoca l'entitat Amics del Montseny. El premi està destinat a poemes inèdits en català amb una extensió màxima de 100 versos. El premi únic és de 500 euros per al guanyador i l'acte de lliurament es preveu realitzar-lo, com és habitual, el dia 1 d'agost a l'Espai Montseny.

L'empresària de Sant Hipòlit publica la novel·la 'Loli', inspirada en una dona que va conèixer

Montse Romero comença com a escriptora amb una història real

Sant Hipòlit de Voltregà

Jordi Vilarrodà

Els primers dies del confinament a causa del coronavirus, els va aprofitar Montse Romero per acabar la seva primera novel·la, *Loli*, que ha sortit a la llum en format digital i en paper. Aquesta és la primera incursió en el camp de la literatura de Romero, coneguda per la seva activitat al capdavant d'Albiral Displau Solutions, empresa amb seu a Sant Hipòlit.

Si Romero ha acabat escrivint aquest relat és perquè va topat amb la història de la dona que la va inspirar i va decidir explicar-la. "És un relat de superació personal". La *Loli* real va ser la filla d'una prostituta del Raval, coneguda com *la Santpere*. "El lloc on va néixer i les circumstàncies familiars la van marcar", explica l'autora. La seva infància va ser sòrdida, defensant-se fins i tot



Montse Romero

de les agressions sexuals de l'home que convivia amb la seva mare. Romero assumeix la veu de la *Loli* i narra en primera persona una vida en què la supervivència és l'objectiu i en què es van creuant persones diverses, des de les veïnes del barri fins als amics, no tots bons.



Portada de 'Loli'

"Un món fosc i brut", explica Romero, en el qual la nena i jove *Loli* busca d'alguna manera l'estimació que li mancava.

A partir d'aquí, van ser "les decisions que va prendre" i que la van portar a ser condemnada per tràfic de drogues i ingressar en una

presó del Perú, on va passar 12 anys. En va sortir l'any 2004, i des d'aquest moment va poder reconstruir la seva vida, ajudant altres persones amb problemes a través de l'associació Projecte Home, amb la qual ha col·laborat. "Ella és una persona que creu que tot això que li va passar era necessari per trobar el seu camí, i que aquest camí era el d'ajudar els altres". Aquesta va ser una de les qualitats de la *Loli* que més van impressionar Romero, "la capacitat que tenim els humans de superar-nos, aquesta força interior que no sabem d'on surt". Una qualitat que també es tradueix en "l'estima que sent la *Loli* pel seu barri del Raval", encara que els records d'infància que en guarda no fossin tots bons.

Loli es presentarà, quan sigui possible, amb la presència de Montse Romero i de la seva autèntica protagonista, la *Loli* real.

"M'ha permès furgar dins l'ànima de les persones"

Sant Hipòlit de Voltregà

J.V.

Montse Romero havia fet alguns relats curts, i n'havia penjat en un blog, però no havia publicat encara cap llibre. La coneixença de la *Loli* li va donar l'espurna per embrancar-se en una novel·la. "M'ha permès tornar a escriure, furgar en l'ànima de les persones... he après molt sobre el Raval, sobre el Perú, sobre la gent". L'autora de Sant Hipòlit s'ha submergit en la realitat d'una Barcelona preolímpica en la qual la droga feia estralls, i malgrat això, una realitat que des d'Osona quedava més lluny.

La protagonista de la història, la *Loli*, se serveix de molts recursos per superar les dificultats que li va posant la vida, i un d'aquests és la lectura. "Encara que sigui de tebeos, en la lectura hi trobava refugi", diu.

Cristina Cano s'estrena amb 'La batalla de los seis reinos'

Vic Cristina Cano, de Vic, escriu des que tenia 12 anys i ara que està a punt de fer-ne 26 publica la seva primera novel·la, *La batalla de los seis reinos* (Létrame). Una història que recrea un ambient medieval i amb protagonista femenina: Melysa, una prostituta que no imaginava poder escapar d'aquest destí fins que el comandant Aaren entra al bordell buscant una serventa personal. Ell és el mitjà perquè Melysa entri en un altre ambient, en el cor del regne, amb secrets i conspiracions que passen a formar part de la seva vida. "Va ser un dia, anant a la muntanya, que em va venir la inspiració del personatge, una noia que comencés des de zero", diu la jove creadora d'aquest món fantàstic. El llibre es pot trobar en edició digital i de paper.



Vic ajorna la cinquena edició dels concerts El So de les Cases

Vic

J.V.

La cinquena edició dels concerts El So de les Cases, que havia de tenir lloc el primer cap de setmana de juny, ha quedat oficialment ajornada. L'Ajuntament de Vic, que organitza l'esdeveniment, ja ha traspassat a l'any 2021 les actuacions previstes, que es faran amb els mateixos concertistes i en els mateixos escenaris que s'havien programat per enguany.

El So de les Cases va néixer l'any 2016 com a iniciativa lligada a la programació de Vic, Capital de la Cultura Catalana, però amb la intenció de continuar. En les quatre edicions que s'han celebrat fins ara s'ha consolidat com a oferta que permet gaudir de concerts de diferents estils en espais de la ciutat que habitualment no s'obren al públic, entre ells algunes residències privades. L'any passat va oferir les actuacions en 14 espais, alguns de nous com l'hotel de Les Clarisses.

Un nou inèdit de Pep Rosanes

Jesús Aumatell publica 'Zero', "un dels seus llibres més personals"

L'Esquirol

J.V.

L'editor Jesús Aumatell s'ha convertit en l'autèntic factòtum de la reivindicació de l'obra del poeta Pep Rosanes-Creus, ja sigui reeditant la seva obra completa o bé publicant alguns inèdits que l'escriptor tenia al calaix. Després de la publicació del primer volum del seu dietari

a principis de març passat, amb el títol de *La paradoxa de ser*, apareix un nou recull inèdit de poemes. Es tracta de *Zero*, un conjunt de textos que van ser escrits al tombant del mil·lenni i que van néixer en el context d'una crisi de parella de l'autor. Un procés dolorós que es va traduir en "un dels llibres més profunds, personals i difícils" de Pep Rosanes-Creus.

El significat exacte dels poemes resultarà difícil de desentranyar mot a mot per al lector. Però Aumatell considera que, més enllà d'aquest, cal captar-ne el fons i valorar que el poeta sigui "capaç de transsubstanciar l'experiència mundana en una obra artística única". *Zero* es pot adquirir a través del web del nou segell, Jesus Aumatell Editor.



Pep Rosanes-Creus

L'esdeveniment que impulsa el futbolista compta amb la col·laboració d'EL 9 NOU

El campus Oriol Riera Experience es farà el 2021

Vic

EL 9 NOU

La que havia de ser la quarta edició del campus de futbol d'Oriol Riera a Sant Julià de Vilatorrada no es farà aquest 2020 i, com molts altres esdeveniments esportius, s'ha ajornat al 2021. La direcció ho ha fet públic assegurant que la "decisió ha estat molt meditada i s'ha pres prioritant la seguretat dels nens i nenes i l'equip tècnic". Consideren que amb les mesures preventives que hi haurà en la nova normalitat "no es podria desenvolupar amb les condicions i l'excel·lència que ens agradaria".

Un dels punts forts del campus són les visites de persones de diferents àmbits del món del futbol que fan xerrades als participants i que aquest any no podrien venir per la represa de la Lliga, ja que la majoria tenen



El futbolista parlant amb uns dels participants en l'edició de l'any passat de l'Oriol Riera Experience

feines relacionades amb la Primera Divisió, com ara el periodisme o la nutrició. "Nosaltres treballem cada

any 10 mesos per oferir una experiència sobre tot el que envolta el món del futbol. Amb la situació actual haurí-

em de fer les activitats amb grups molt reduïts i no seria el mateix. És una iniciativa sense ànim de lucre i no

tenim cap problema a ajornar-la un any", afirma el futbolista del Fuenlabrada, que aquests dies entrena amb el seu equip per acabar la Lliga de Segona Divisió.

El campus, que compta amb la col·laboració d'EL 9 NOU, s'havia de fer del 29 de juny al 4 de juliol. Va obrir inscripcions per a les 85 places que té el 3 de febrer i el 14 de març quan va començar l'estat d'alarma ja havia arribat al 50%, però va decidir tancar-les a l'espera de veure com evolucionava la situació. "Molts pares ens han demanat què faríem i des que ho hem notificat estem rebent molts correus on ens diuen que entenen la decisió en un moment d'excelsionat com l'actual i que és l'incertada. Hi havia ganes de gaudir-lo, però tots coincidim en la voluntat de retrobar-nos l'any que ve i poder-ho viure al 100%", diu Riera. Encara que no sigui el mateix aquest estiu els joves podran aprendre i gaudir de veure Oriol Riera acabant la Lliga i disputant els que poden ser els seus últims partits com a futbolista professional, perquè fa unes setmanes va avançar a EL 9 NOU que meditava penjar les botes.

DAVID FAJULA

El Sant Vicenç és de Tercera

Es confirma que cobreix una plaça vacant

Sant Vicenç de Torelló

L.M.

El Sant Vicenç és nou equip de Tercera Catalana. Així ho va anunciar la Federació Catalana de Futbol, en un comunicat on deia que els millors segons de Quarta Catalana puguen de categoria per cobrir vacants de la zona de Barcelona. El president, Joan Fernández, comenta que "era l'objectiu d'aquesta temporada, lluitàvem per pujar i ho hem aconseguit. I ho valorem de forma molt

positiva, perquè tota la temporada hem estat a dalt". Per Fernández, "és el lloc on li toca ser al Sant Vicenç", referint-se a una Tercera Catalana on retornarà després d'un pas fugaç de dos anys a Quarta. L'objectiu de l'equip, que entrenen Albert Cunill i Oriol Torrents, és mantenir el mateix bloc i esperen incorporar "tres o quatre jugadors" per reforçar l'equip. Enguany el Sant Vicenç ha sumat 40 punts, dos menys que el Montesquiu, primer del grup 3.



Plantilla i cos tècnic del Sant Vicenç

UE SANT VICENÇ

Neix la plataforma Junts pels Ascensos

Calldetenes El president de l'At. Riudeperes, Jordi Pérez, és un dels impulsors de la plataforma Junts pels Ascensos, que va sorgir el mateix dimecres després de la resolució de la Federació Catalana de Futbol (FCF) en dictaminar que no hi hauria ascensos en el futbol base. L'objectiu de la plataforma és tombar la decisió de la FCF defensant el mateix criteri d'ascensos i no descensos que s'ha fet servir en el futbol amateur. Actualment més d'uns 50 de clubs d'arreu de Catalunya formen part d'aquesta plataforma.

El futbol continua movent fitxa

Vic Dies intensos als despatxos dels clubs de Primera Catalana. Si el Vic feia oficial divendres la baixa d'Enric Casanovas, aquest cap de setmana es va conèixer el seu nou destí: el Tona. El migcampista osonenc, conegut com a Casca, encetarà una nova etapa a les ordres de Ricard Farrés, amb qui ja va coincidir al Folgueroles. El Tona també ha incorporat Òscar Parcet, provinent del Farners, mentre que el Vic ha fitxat Albert Orriols, que en les darreres temporades havia jugat al Vic Riuprimer, i ha renovat Adrià Balagué.

Entrenadors i jugadors d'hoquei, contra el canvi de format

Vic Els entrenadors i jugadors de l'OK Lliga s'han mostrat contraris aquests dies a canviar el sistema de competició proposat per l'Associació de Clubs. A través de dos comunicats han deixat clar que volen que es jugui una lliga regular de 16 equips més els play-off. A l'espera de saber la decisió final els clubs continuen tancant els equips. El Voltregà femení ha renovat la capitana, Motxa Barceló, i també Laura Barcons i Aina Arxé.

El Montanyà, primer club de golf de l'Estat amb la certificació Global Safe Site de Bureau Veritas

El Brull El Golf Montanyà no ha parat de treballar durant el confinament per mantenir el recorregut de joc i les instal·lacions en les millors condicions possibles. També ha centrat els esforços a prendre totes les mesures de seguiment davant la Covid-19. Per això, s'ha treballat conjuntament amb Bureau Veritas per obtenir la certificació Global Safe Site, que se li va adjudicar la setmana passada després de passar una auditoria. D'aquesta manera la societat que gestiona el camp queda acreditada com a complidora de les directrius marcades pel Ministeri de Sanitat pel que fa a la minimització dels riscos del coronavirus. "El sistema persistirà en la nova normalitat i en el futur per tal que els nostres socis tinguin la certesa de pertànyer a un club que vetlla per la salut de tots els socis i treballadors i també de tots els jugadors que vulguin gaudir del golf a les nostres instal·lacions", diu el president, Ramon Sala.



L'entrada d'Osona i el Ripollès aquest dilluns a la fase 2 permet reobrir algunes instal·lacions esportives per a l'entrenament individual, amb torns i un 30% de l'aforament. Alguns ajuntaments tenen dubtes en aspectes del protocol i han decidit esperar.

L'hora de piscines, pavellons i camps de futbol

La fase 2 permet reobrir més instal·lacions esportives però alguns ajuntaments han decidit esperar per no córrer riscos i perquè la prioritats són els casals i campus d'estiu

Vic/Ripoll

Esther Rovira

La desescalada avança i amb l'entrada de les regions sanitàries de la Catalunya Central i Girona a la fase 2, molts municipis i clubs d'Osona i el Ripollès estan treballant de valent aquests dies per tal de reobrir les instal·lacions que permet la normativa de la nova fase. Aquestes són bàsicament piscines esportives i recreatives i instal·lacions esportives cobertes, com són els pavellons, però com que també s'autoritza l'entrenament de lligues no professionals a les instal·lacions dels clubs poden reobrir al mateix temps els camps de futbol.

El primer gran canvi que hi ha per a la població en general és l'eliminació de franges horàries per realitzar activitat física a l'aire lliure dins la mateixa regió sanitària per a les persones de fins a 70 anys, que ho podran fer en qualsevol moment del dia, exceptuant de 10 del matí a 12 del migdia i de 7 de la tarda a 8 del vespre, que són franges reservades per a persones majors de 70 anys. La setmana passada el Ministeri de Sanitat ja va flexibilitzar les sortides a l'aire lliure de grups de fins a 10 persones i en la fase 2 poden arribar a les 15. També es poden dur a terme activitats de turisme actiu i de natura per a grups d'un màxim de 20 persones, a càrrec d'empreses registrades com a empreses de turisme actiu en la corresponent administració competent.

En el cas de les instal·lacions esportives cobertes (completament tancades i amb sostre), s'hi permet accedir a qualsevol persona que vulgui realitzar una pràctica esportiva, inclosos esportistes d'alt nivell, d'alt rendiment, professionals, federats, àrbitres o jutges i

personal tècnic federatiu. La pràctica, però, s'haurà de fer amb cita prèvia, en torns, tant de manera individual com en parella en les modalitats que es practiquin així, sense contacte físic i mantenint les pertinents mesures de seguretat i protecció, així com la distància física de dos

A les piscines hi tindran accés prioritari els esportistes federats

metres. De la mateixa manera, s'haurà de respectar el límit del 30% de capacitat de l'aforament d'ús esportiu de la instal·lació i només podrà accedir amb els esportistes un entrenador si és necessari, excepte les persones amb discapacitat i menors que necessitin una persona acompanyant. També es podran utilitzar els vestidors, sempre amb les mesures de prevenció i higiene pertinents,

Els equips federats no professionals podran entrenar individualment

i en tot moment s'hauran de seguir les mesures establertes per les autoritats sanitàries i s'haurà de fer neteja i desinfecció de les instal·lacions i el material compartit. Per a les piscines esportives la normativa és molt semblant però hi tindran preferència d'accés els esportistes federats que practiquin natació, salvament i socorrisme, triatló, pentatló

modern i activitats subaquàtiques. Només hi podrà haver un entrenador i la limitació del 30% s'haurà de respectar a excepció del cas en què la piscina es divideixi en carrers d'entrenament, ja que en aquestes només podrà entrenar-s'hi un esportista per carrer. D'altra banda, la normativa relativa als equips federats de lligues no professionals especifica que aquests podran realitzar entrenaments bàsics, sempre individualment, a les instal·lacions del seu club o municipi que estiguin obertes, i amb la llicència federativa que ho acrediti.

L'autorització dels ajuntaments en tots els casos en què les instal·lacions són municipals és clau per a la reobertura i alguns, com els de Vic, Ripoll o Centelles, han decidit que de moment no obriran. Consideren que la temporada està acabada i no cal córrer riscos. La prioritat de la major part dels consistoris d'Osona i el Ripollès és poder obrir instal·lacions en la fase 3 pensant més a preparar casals, campus i piscines d'estiu. A Vic, l'únic club que sembla que tornarà a entrenar aquesta setmana és el Vic Tennis Taula, perquè té un local diferenciat dins el pavelló Castell d'en Planes on hi haurà una taula de joc per sala. Això sí, de moment, només hi podran tornar els esportistes d'alt rendiment de l'entitat. D'altres ajuntaments, com Manlleu o Campdevànol, sí que permetran obrir les instal·lacions per si els clubs ho necessiten, sempre sota un estricte seguiment de la normativa que els faran arribar, mentre que a Torelló l'Àrea d'Esports està treballant a ple rendiment amb la idea de tenir-ho tot a punt i poder fer efectiva la reobertura al llarg de la setmana.

Instal·lacions que poden reobrir en la fase 2:

Piscines

L'adequació i manteniment de les piscines després de dos mesos i mig d'inactivitat fa que la majoria d'instal·lacions no puguin obrir aquesta primera setmana i necessitin uns dies més per fer la desinfecció de l'espai, les analítiques de l'aigua i tenir a punt programes per tramitar la cita prèvia en línia. Es fa difícil preveure una data exacta d'obertura, però el CN Vic-ETB creu que podria ser el proper dilluns. "Hem fet enquestes i un 80% dels usuaris ens diu que té ganes de tornar. Hi estem treballant i quan ho tinguem tot a punt ja ho comunicarem", comenta Joan Casas, el gerent del Vic-ETB. I quan estigui tot a punt faltará també el permís de l'Ajuntament, ja que és una concessió. A Manlleu també preveuen reobrir dilluns, en aquest cas amb un màxim de 16 persones cada hora.



Camps de futbol

Un altre dels ajuntaments que obrirà pavellons i camps de futbol és el de Manlleu. "Hem cregut convenient reobrir per si els clubs hi estan interessats, però al pavelló segurament ningú vindrà fins a la fase 3 que és quan es preveuen els entrenaments en grup", detalla Eduard Robles, el regidor adjunt a Esports. Al camp de futbol es permetrà l'entrenament en cada meitat d'un entrenador i dos jugadors pel fet de ser a l'aire lliure però sense interacció entre les dues meitats del camp. Ni al pavelló ni al camp es podrà fer ús de vestidors i dutxes i s'ha creat un circuit d'entrada i sortida per evitar que la gent es creui. L'AEC Manlleu no reprendrà l'activitat oficial, però el preparador físic Rubén Pérez farà una valoració de l'estat físic dels jugadors del primer equip per preveure el treball individual a fer a la pretemporada.



Instal·lacions que han anat reobrint en la fase 1:

Hípiques

Un dels sectors amb més ganes d'obrir era el de l'hípica i ho ha anat fent en la fase 1. "Hem tingut un 75% menys de facturació, però la despesa ha estat la mateixa perquè els cavalls han de menjar i se'ls ha de cuidar. Sense activitat alguns animals han tingut problemes d'ansietat i còlics. No s'ha tingut en compte el benestar animal en el nostre cas a diferència dels gossos, que podien passejar", afirma Guillem Tañà, del GT Hípic Club. El retorn tampoc ha estat senzill perquè durant uns dies només podien fer treball amb corda i després van haver de muntar fora de l'hípica ubicada a Folgueroles. El club expert en *horseball* ha recuperat les classes i sessions individuals i en la fase 2 esperen poder entrenar en grups de sis. "Els cavalls es trobaven en plena temporada de competicions i està essent complicat de gestionar", diu Tañà.





ALBERT LLIMÓS



ALBERT LLIMÓS

Pavellons

Les lligues regulars s'han donat per acabades, però molts clubs volen que els seus esportistes puguin tornar a fer alguns entrenaments a la pista abans de començar vacances seguint sempre la normativa i aforament establerts. Un dels ajuntaments que té previst obrir el pavelló i també el camp de futbol a petició de les entitats esportives locals és el de Campdevàrol. La regidora d'Esports, Blanca Sánchez, diu que "hi ha uns mínims a complir i cada ajuntament en funció de les seves possibilitats i capacitats ajustarà la normativa a la seva realitat. Nosaltres, per exemple, hem decidit que deixarem obrir però serem molt estrictes que ha de ser sense poder fer ús en cap cas dels vestidors i lavabos, perquè creiem que són els llocs més complicats i no tenim prou personal".



ALBERT LLIMÓS



JORDI PUIG

Circuit d'Osona

Tot i que els circuits de motor ja podien reobrir en la fase 1 per als esportistes d'elit, alguns com el Circuit d'Osona encara estan tancats. Això sí, preveuen obrir portes durant la fase 2, si bé el president, Joan Panadès, creu "que serà més la segona setmana de juny que la primera". Quan ho decideixin fer, a més a més, serà si es té l'autorització de la Secretaria General de l'Esport i l'Ajuntament de Vic, ja que es tracta d'una concessió. "Necessitem uns dies per adequar-ho a la normativa i tampoc tenim pressa perquè els esportistes que podrien venir, que són els de MotoGP, els tenim fora encara", detalla Panadès, que afegeix que "quan obrim ho volem fer amb garanties". Als esportistes, els seguiran les curses amateurs i a finals de juliol esperen recuperar els lloguers de karts.



ALBERT LLIMÓS

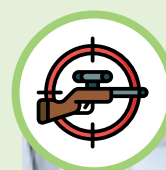

Club de Tir Esportiu d'Osona

No ho van fer el primer dia de la fase 1 perquè els faltava material per garantir la seguretat, però dijous de la setmana passada alguns dels 430 socis del Club de Tir Esportiu d'Osona ja van poder tornar amb cita prèvia a les instal·lacions, on a l'entrada se'ls desinfecta tot el material i se'ls pren la temperatura. Seguint un estricte circuit d'entrada i sortida i amb menys cabines de les habituals per afavorir la distància poden tornar a gaudir del seu esport. "Nosaltres hem fet tot el que se'ns demanava i els socis ho entenen i valoren", diu el president, Joan Pou. Coincidint amb la reobertura, la Federació Espanyola de Tir Olímpic els ha comunicat que al setembre vol que siguin una de les seues dels campionats d'Espanya de carabina, que es faran repartits per evitar desplaçaments i aglomeracions.

Chocolate Academy, antiga Aula Chocovic de Gurb, celebra enguany el 25è aniversari, consolidada com un centre de formació de pastissers i cuiners del

dolç de referència nacional i internacional. Des de fa cinc anys el director de l'acadèmia és el mestre pastisser centellenc Josep M. Ribé, que hi va

començar a treballar l'any 1991. Va substituir en el càrrec el manlleuenc Ramon Morató, una altra de les 'ànimes' del centre.

“Crec que mai ens hauríem imaginat arribar fins aquí”

Entrevista al centellenc Josep M. Ribé, director de Chocolate Academy, que fa 25 anys

Gurb

Miquel Erra
Vostè fa gairebé 20 anys que va entrar a treballar a l'actual Chocolate Academy. Segur que no havia viscut un curs tan extraordinari com aquest!

Sens dubte ha estat l'any més estrany, diferent i desconcertant de tots.

Com els ha afectat, concretament, l'aturada?

Imagino que com a tothom, hem parat la nostra activitat docent de cursos presencials, de manera que han quedat suspesos els 10 cursos que restaven fins al juliol. Esperem tornar a reprendre l'activitat al setembre amb la normalitat post-Covid-19 a la qual tots ens anem adaptant a poc a poc.

Han pogut mantenir alguna activitat en línia?

En el nostre cas concret, des de Vic no però sí que tenim la Chocolate Academy Online, on hi ha contingut per als nostres clients.

Quan preveuen tornar a una certa normalitat?

La veritat és difícil de dir, però per la nostra part a partir del setembre estarem a punt per tornar a oferir un calendari de cursos, presencials i molt probablement cursos en línia.

Chocolate Academy neix de la primitiva Aula Chocovic, creada ara fa 25 anys. Hi ha idees que neixen molt dolces, oi?

Sens dubte, tot això arranca de la visió de Jaume von Arend, en aquella època director comercial de Chocovic, amb el suport de Ricard Navarro, gerent, i els propietaris de Chocovic, els germans Rius. A partir del 1997 Ramon Morató s'incorpora com a xocolater, pastisser i director de l'Aula Chocovic, i és ell qui dona forma i entitat al projecte. La meua arribada va ser l'any 2001, i el 2015 passo a ser el director de la Chocolate Academy BCN, antiga Aula Chocovic, on segueixo el projecte amb els mateixos valors amb els quals vam començar.

Quines han estat les claus de l'èxit?



Josep M. Ribé, en una fotografia d'arxiu dins de les dependències de Chocolate Academy

“Esperem tornar a reprendre l'activitat al setembre”

Primer de tot, l'equip humà de l'Academy, sense cap dubte, totes i cada una de les persones que han treballat amb nosaltres. En segon lloc, tenir una filosofia molt clara de formació de qualitat, i el respecte de la gent de l'empresa, gerents, directors comercials, etcètera, que en el seu dia van fer-nos confiança i van creure en el projecte.

Com valora aquests últims cinc anys en què vostè ha assumit la direcció?

Intensos i enriquidors en tots els sentits. Està al capdavant d'unes de les escoles referents en el món dolç dins i fora del país sempre és una gran responsabilitat. Però crec que puc dir que ho he gaudit al mateix temps, que sempre és important.

Quants alumnes hi passen cada any?

“L'èxit? Una filosofia molt clara de formació de qualitat”

Estem al voltant de 500 alumnes l'any, tots ells professionals de la pastisseria, xocolateria i la restauració del nostre país i de l'estranger. Una satisfacció i una responsabilitat.

Actualment l'empresa Barry Callabaut té una vintena d'acadèmies arreu del món. Des de Gurb es continua marcant la pauta acadèmica de totes?

Si no vaig errat, actualment hi ha 21 acadèmies arreu del món. Tòquio, Xangai, Chicago, Sud-àfrica, Sao Paulo, Mèxic, etc. Crec que en filosofia, concepte i qualitat de la formació, encara estem al capdavant, i és quelcom francament important per nosaltres.

No és habitual que una empresa faci una aposta tan decidida per la formació.

“Sense l'ofici i la base no hi pot haver creativitat”

Fa 25 anys no, i el germen d'aquell inici és el que intentem mantenir viu avui dia. És cert que cada cop les empreses fan més esforços en la formació, però veritablement crec que mai ens hauríem imaginat arribar fins aquí com a centre de formació referent.

L'acadèmia va molt dirigida a professionals de l'ofici, ja siguin pastissers, xocolaters o cuiners de postres. Creu que el nivell dels alumnes que tenen és cada vegada més alt?

Sí, sens dubte, i això fa que ens haguem d'esperonar per mantenir un nivell alt en formació, de molta qualitat, molt tècnica i actualitzada. Probablement això és el més difícil, mantenir un nivell per estar sempre al dia, en un

temps en què la informació i les tendències van a velocitat de vertigen.

Vostès juguen a una lliga internacional. Això és molta pressió afegida?

Crec que sempre la portem a la motxilla, la pressió, és quelcom que ens ve en l'ADN, però sens dubte és una responsabilitat afegida que s'ha de saber gestionar en positiu.

En aquest món és més important la creativitat o l'ofici?

Per mi és l'ofici, tot i que durant uns anys potser es confonia, però sense ofici i base no hi pot haver una creativitat amb fonaments, arguments i sostinguda en el temps.

En què consistiria el vesant més creatiu?

La paraula creativitat és tan gruixuda i s'ha utilitzat tan malament i a la lleugera en els últims anys en el nostre sector que crec que calia una reflexió en aquest sentit, per tal de retornar-li el respecte que es mereix. Per cada persona pot tenir diferents significats i matisos, però crec que és una forma de viure i de veure les coses que ens envolten i és clar això s'ha d'aplicar al teu ofici, amb atreviment, però també amb respecte.

Vostè va recollir fa una quinzena d'anys alguns guardons a títol individual com el de millor pastisser jove català o el millor mestre xocolater a escala estatal. Com la recorda, aquella etapa?

La recordo com una de les etapes més maques que he viscut professionalment parlant. La trempera de voler assolir un objectiu en el qual durant el camí saps que és on tu creixeres professionalment és brutal, i encara més si l'acabes assolint, com va ser el cas, la satisfacció és doble.

Avui se sent més mestre que pastisser?

Doncs no m'ho havia plantejat mai, però crec que soc un pastisser amb vocació de divulgació.

Quins han estat els seus grans referents en el món de la xocolata?

Ramon Morató, que ha estat el meu pare professional; Carles Mampel, un dels millors pastissers i més complets que conec; Enric Rovira, sempre ha estat una inspiració, i no em vull oblidar Quim Capdevila, un pioner en la pastisseria amb una visió moderna com poca gent tenia a la seva època.

Gegants amb mascareta

Vila-seca celebra una festa major marcada pels actes confinats tot i fer-ne alguns de 'presencials'

Vila-seca

J.S.

Primera festa major de l'era coronavirus a Osona amb actes presencials al carrer. La celebració va tenir lloc aquest cap de setmana a Vila-seca, en terme de Sant Vicenç de Torelló, i va tenir com a protagonistes principals els gegants del poble, en Vila i la Seca, que aquest diumenge al migdia van fer una cercavila pels carrers de la colònia acompanyats dels grallers de Sant Vicenç. La festa major de Vila-seca ja és la que habitualment obre el calendari festiu a Osona i aquest any, tot i la Covid-19, "teníem clar que s'havia de celebrar com fos", explicava aquest diumenge Mercè Albi, portaveu de la Comissió de Festes.

La celebració, però, no ha sigut convencional. Diveses es va encetar amb una repicada de campanes i una penjada de capgrossos als balcons i finestres que durant la tarda es van encarregar de pintar els infants de Vila-seca. Els dibuixos els havia fet a mà Josep Ayats



Els gegants de Vila-seca, amb una mascareta amb la senyera, van sortir aquest diumenge al migdia a ballar acompanyats dels grallers de Sant Vicenç de Torelló

i es van repartir a tots els veïns juntament amb un "kit de confinament amb tots els elements necessaris per gaudir de la festa", deia Albi. El kit, a part del dibuix dels capgrossos, incloïa llapis de

colors, mitja dotzena d'ous per participar al concurs culinari i fins i tot un cordill per lligar-hi un cistell per tal de poder recollir, des de la finestra, la xocolata i la coca que es va repartir presenta-

cialment diumenge a tots els veïns. Durant el cap de setmana la majoria d'actes (caminada popular, sopar...) es van fer confinats, "cadascú a casa seva", i diumenge la festa es va traslladar al car-

rer, això sí, amb les mesures sanitàries corresponents. En Vila i la Seca, per exemple, van ser els primers a posar-se una mascareta amb la senyera per animar la cercavila de festa major.

Els castellers, en 'stand-by'

Els Sagals, que havien de celebrar la Diada de Primavera dissabte, donen per tancat el primer tram de la temporada; els Nyerros també esperen instruccions de la Coordinadora

Vic/Manlleu

M.E.

El món casteller encara no veu la llum al final de túnel davant la situació creada per la pandèmia del coronavirus. Per a una activitat de cultura popular fonamentada en el contacte humà, no hi ha retorn possible mentre la normativa obligui a mantenir les distàncies socials de seguretat. Des d'Osona, Sagals i Nyerros de la Plana ho viuen amb certa resignació.

Al mes de març, quan es va decretar l'estat d'alarma, els Sagals encara confiaven en un hipotètic retorn aquest dissabte passat, per celebrar la seva Diada de Primavera, a Vic, que no ha pogut ser. A la desena d'actuacions anul·lades fins ara s'hi han de sumar les previstes del 27 de juny a Centelles i el 5 de juliol a Vic, en el marc d'una festa major també suspesa. "Donem per acabat el primer tram de la temporada", explica el president de la colla,

Bernat Camps.

Ara mateix fer previsions resulta complicat. "Està clar que no hi haurà castells ni en fase 1, ni 2, ni 3", apunta Camps. El repte és saber com afrontarà el món casteller "la nova normalitat". En aquest sentit, des de la Coordinadora de Colles Castelleres s'està treballant un protocol específic. Tot i que algunes colles estan suggerint algunes propostes alternatives –com primar els castells nets, sense pinya–, ara mateix des de Sagals defensen que "tindria poc sentit" apostar per fer castells "sense la seva globalitat". Avui també és incerta la celebració del Concurs de Castells de Tarragona, que s'ha de celebrar per l'octubre.

Els Sagals tampoc podran participar al festival on havien estat convidats a l'agost, a Budapest, perquè també s'ha anul·lat. D'altra banda, de cara a principis de juliol, malgrat que oficialment no hi haurà festa major de

LES ÚNIQUES ACTUACIONS A OSONA



SAGALS D'OSONA

L'única actuació a Osona va ser la del 7 de març a Vic, durant la celebració dels 10 anys de la colla Emboirats



NYERROS DE LA PLANA

L'única actuació d'aquest any va ser el passat 8 de març en el marc de la Festa de l'Arbre de Muntanyola

Vic, estan valorant algunes accions concretes, també vinculades amb la seva colla de diables, les Fúries d'Ausa.

Situació idèntica viuen els Nyerros de la Plana. "Malauradament aquesta temporada la vam encetar amb una actuació a Muntanyola el dia 8 de març i des d'aleshores estem en aturada total", expliquen des de la colla. Fins ara han estat quatre les actuacions que no han pogut fer per l'estat d'alarma, a Santa Cristina d'Aro, als barris de Roquetes i el Bon Pastor de Barcelona i a Montblanc.

Respecte a la possibilitat de reprendre l'activitat casteller, "restem molt atents de les indicacions de la Coordinadora i les entitats sanitàries, però com tots sabem la nostra activitat és una de les menys indicades aquests dies". El contacte total i l'ample ventall d'edats que s'hi apleguen "ens han convertit en una activitat 100% invivable". De moment, davant d'aquesta "crua realitat", no tenen calendari per tornar als assajos. "Potser més endavant trobar alguna fórmula més "lleugera" per a poc a poc tornar a obrir el local i entrenar, encara que sigui d'una manera més individual". Sí que ha tornar a assajar el grup de grallers i tabalers.

ESPECIAL LLUÇANÈS

“Volem potenciar el turisme cultural al poble”

Entrevista a Josep Romero (ERC), alcalde de Sant Feliu Sasserra

Sant Feliu Sasserra

Anna Gorchs

Josep Romero (ERC), que va ser batlle de Sant Feliu Sasserra del 2010 al 2015, torna a ser l'alcalde del municipi després d'un parèntesi de quatre anys. Potenciar el centre d'interpretació de la bruixeria i posar en marxa la recollida de residus porta a porta són dos projectes destacats del mandat.

Com viu aquesta segona etapa a l'alcaldia?

Com que ja més o menys sabia com funcionava, no hi ha tantes sorpreses com la primera vegada que entres a un ajuntament. Tot i que amb quatre anys han canviat moltes coses, l'administració funciona diferent, tot és més per mitjans electrònics, però

és adaptar-t'hi. El gran problema que hem tingut és el de la pandèmia.

Com afecta a Sant Feliu Sasserra aquesta crisi del coronavirus?

Des del punt de vista humà, de moment i esperem que ja sigui així per sempre, hem tingut molta sort. De diagnosticats amb Covid-19 no n'hem tingut cap. D'altra banda, donem les gràcies a tota la població perquè el seu comportament ha estat exemplar. Quan dèiem no es pot sortir de casa, doncs la gent no sortia. S'ha de portar mascareta, doncs pràcticament tothom amb mascareta pel carrer. La conscienciació ha estat molt important. Ara, el coronavirus ha paralytat tota l'administració, i no només aquí a Sant Feliu, sinó

a Catalunya, Espanya i arreu. Totes les coses que estaven previstes de tirar endavant, tant amb la Diputació com la Generalitat, s'han alenit. Esperem que a mesura que avanci el desconfinament això canviï.

Quan va deixar de ser alcalde el 2015 sabia que seria per tornar-hi?

No, pensava que era per sempre. El que passa és que no es trobava ningú, m'ho van dir i vaig decidir presentar-me. Tenia l'avantatge que ja ho havia estat i sabia què em trobaria, i vam crear un grup amb moltes ganes de tirar endavant. I això és el que fem, tirar endavant projectes, molts dels quals ja s'havien programat en l'anterior consistori.

Així hi ha continuïtat?

En un ajuntament no pots dir mai això ho he fet jo, això ho ha fet un altre... perquè el que no acaba un ho continua l'altre. I sí, hi ha una continuïtat, és un treball conjunt, interessa que el poble funcioni.

En les dues últimes municipals, només una candidatura ha concorregut a les eleccions. Com ho valora?

Jo penso que sempre és bo que hi hagi més d'una llista. Si hi ha diferents maneres de pensar hi ha d'haver també diverses llistes. Però aquí a Sant Feliu ja portem dues legislatures en què només hi ha una llista i a veure, encara costa trobar gent. Suposo que és perquè estar a l'administració municipal té moltes coses bones però també és molt sacrifici. En contrapo-



Josep Romero és de nou l'alcalde de Sant Feliu Sasserra

sició, sempre que demanes suport o col·laboració la gent s'hi posa. No és que la gent passi del poble, ni molt menys. La prova la tenim en la Fira de les Bruixes, hi par-

gransllusanes.com
/gransllusanes

LLAVORS D'ESTIU
Per gra i farratge

EURALIS
Creant un creïble mill futur

- Gramínies d'estiu (Panís, Sorgo, Mill)
- Oleaginoses (Girasol)

Per més informació demana al teu tècnic de Grans del Lluçanès

Sant Martí d'Albars
☎ 938 129 011

Solsona
☎ 973 480 759

Ponts
☎ 973 460 171

Santpedor
☎ 938 320 030

Vallmanya
☎ 687 866 346

Freixinet
☎ 629 132 362

Lleida
☎ 626 638 229

Puigcerdà
☎ 972 141 169

Viver i Serrateix
☎ 629 346 449

enerbio
caliu natural

/enerbiopellets

» **SOM FABRICANTS I DISTRIBUÏDORS!** «

Pèl·let de qualitat
100% certificat

www.enerbio.es



ALBERT LLINÓS

després d'un parèntesi de quatre anys amb Joan Ramon Soler en el càrrec

ara. Hem de veure si reduïm el nombre de visitants o si fem una cosa més participativa de cara al poble i menys aglomeració de gent de fora. Però d'aquí al novembre poden passar tantes coses... Possiblement treballarem en un pla A i un pla B i en el seu moment farem el que podrem en funció de quina sigui la situació.

Quines són les prioritats del mandat?

En primer lloc, la participació. Crearem el Consell de Vila, en què hi haurà representació de les diferents entitats de la població per consultar i donar a conèixer totes les coses importants que es facin al poble. També posarem en marxa un canal de WhatsApp municipal per difondre informació i perquè la gent es pugui dirigir directament a l'Ajuntament. Si no fos per la pandèmia, ja funcionaria. Pel que fa a obres i altres projectes, estem fent una rampa a l'interior de la piscina per facilitar-hi l'accés a persones amb mobilitat reduïda. Tenim també previst remodelar el centre d'interpretació de la bruixeria bàsicament per modernitzar-lo i posar-lo al dia, igual que el Serrat de les Forques. Volem potenciar el turisme cultural al poble i aquestes accions van en aquest sentit.

De l'Ateneu falta acabar la cuina i els vestidors, es farà aviat. I després de l'estiu tenim previst posar en marxa la recollida d'escombraries porta a porta, que fa anys que s'hi està lluitant. Llavors hi ha el PUOSC, però ara està tot parat, no sabem com anirà.

Quins projectes hi ha inclosos?

Remodelar de cap a peus

“El Consorci del Lluçanès ha d'actuar com a òrgan de cohesió i mancomunitat”

l'avinguda Catalunya, que entra des de la carretera fins al nucli antic i arriba a la plaça de l'Església. I la pista de tennis també entraria aquí. Pel que fa a Diputació, voldríem traslladar l'escola bressol a l'escola Els Roures.

Hi ha problemes d'habitatge al municipi?

De moment podríem dir que molt problema no hi ha. El que ens passa a Sant Feliu és que al centre del poble hi ha moltes cases que estan posades al dia però n'hi ha unes quantes que estan buides perquè s'hauria de

remodelar. I remodelar una casa antiga costa moltíssim. Esperem que algun dia això canviï.

Com valora el procés d'elecció de la presidència del Consorci?

El problema que hi va haver va durar fins que es va escollir el president. Tots ja vam quedar que, fos qui fos el que sortís president, estaríem al seu costat. Per tant, ara no hi ha cap problema. Va sortir el que va sortir per majoria i per tant com a qual-sevol democràcia s'ha d'acceptar i s'ha de donar suport al que ha sortit.

Què espera Sant Feliu Sasserra del Consorci del Lluçanès?

Que actuï com a òrgan de cohesió i mancomunitat entre tots els pobles. Ja es comença a fer una mica, però hauria de ser molt més.

Com està el tema de la comarca del Lluçanès?

Jo diria que està tot parat. Han passat eleccions, ara la pandèmia... De moment no és immediat. Tardarem.

Sant Feliu va dir 'no' en la consulta per la comarca del 2015...

S'hauria de veure quin tipus de comarca seria i com es faria. I evidentment que si la població hi està en contra, Sant Feliu no hi entraria, això és evident.

ticipa tot el poble.

Perilla l'edició d'aquest any de la Fira de les Bruixes?

Encara falten uns quants mesos, aquesta setmana tin-

drem una reunió per començar a veure quin tipus de fira farem. Si continua el coronavirus està clar que no podem tenir aquí en un sol dia tanta gent com hem tingut fins

OLOST



Divendres 5 de juny

A les 19.00
Intercanvi coneixements:
L'ortiga: beneficis, usos i costums

Divendres 12 de juny

A les 19.00h
Tertúlia de *La veritat no serveix de res*, de Ramon Breu

Divendres 26 de juny

A les 19.00
Intercanvi de coneixements:
La cua de cavall: beneficis, usos i costums

AGENDA DE LA BIBLIOTECA DEL MES DE JUNY

Compra al nou mercat dels diumenges de Prats de Lluçanès

Parades de productes de qualitat, de proximitat, d'alimentació, tèxtil i complements.

Diumenge, fes mercat a Prats!

Ets productor o productora de proximitat?



Elabores productes frescos de qualitat?



Fes la comanda al nou mercat entrant a pratsdellucanes.cat

Escriu a ajuntament@pratsdellucanes.cat o al whatsapp municipal 661 545 638.

T'esperem al nou mercat de Prats de Lluçanès!

Tota una vida a la barberia

Josep Basagaña es jubila i tanca l'establiment del carrer Major de Prats

Lluçà mesura la bona qualitat del cel nocturn

Prats de Lluçanès

Anna Gorchs

Ha exercit l'ofici durant 60 anys, ha tingut establiment propi al carrer Major de Prats de Lluçanès durant 50 anys i ara la crisi del coronavirus ha precipitat la seva jubilació. És el barber Josep Basagaña Vall, que després d'una dilatada trajectòria professional ha decidit no reobrir el negoci.

“Feia sis anys que em podia haver jubilat però havia anat continuant perquè m'hi trobava bé, m'agrada el contacte amb la gent i no m'era cap sacrifici”, explica el barber, que assegura que va prendre la decisió d'abaixar la persiana definitivament el passat mes de març davant la situació d'incertesa que s'obria amb la crisi de la Covid-19, el confinament i també per evitar possibles riscos. Això vol dir que quan va passar la clau de la barberia el dissabte 14 de març “no pensava pas que tancava per no tornar a obrir”.

Basagaña, que és fill de Sant Martí d'Albars, va ini-



Josep Basagaña a la barberia que ha regentat durant 50 anys, ja desmuntada

ciar-se en l'ofici als 11 anys com a ajudant del barber pradenc Manuel Bueno. Des d'aleshores ha estat sempre vinculat al sector. El 24 de març de l'any 1970, fa “50 anys rodons”, va obrir la seva pròpia barberia al carrer Major de Prats, on anteri-

orment hi havia hagut una botiga de productes làctics que regentava la coneguda com a Esperança del Marsal. El fet que un barber, Jaume Gaig, es jubilà el va empènyer a obrir el negoci.

“Durant aquests anys he après de tot, he estat en con-

tacte amb persones de tota l'escala social”, diu Basagaña, que assegura que ha arribat a tallar cabells “de quatre generacions d'una mateixa família”. També comenta que no només ha atès clientela de Prats, sinó de tot el Lluçanès, on és molt conegut.

Lluçà

EL 9 NOU

Lluçà ha fet una primera avaluació de la qualitat del cel nocturn del municipi i els resultats són molt positius. Segons ha fet públic l'Ajuntament en l'últim butlletí d'informació municipal, els valors aconseguits indiquen una qualitat del cel nocturn molt bona.

Durant l'últim trimestre de l'any passat es va instal·lar un aparell de mesura, anomenat Sky Quality Meter (SQM), al Pla de Mala Junta. L'informe que ha elaborat la Diputació arran dels resultats ha permès que el municipi demani un estudi per tal d'aconseguir l'acreditació d'espai amb cel nocturn de qualitat (ECNQ), que atorga el Departament de Territori i Sostenibilitat de la Generalitat.

Aquesta certificació va vinculada a un pla de prevenció de la contaminació lumínica per mantenir les condicions del cel nocturn.

NÚRIA VILA

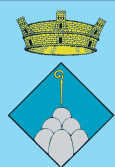

Ajuntament d'Alpens
www.alpens.cat

Horari de secretaria:
Dilluns, dimecres i divendres de 9 a 14.30h
Tel. 93 857 80 75
E-mail: alpens@diba.cat





BETARA
FORMATJES TIPUS PRIMER ARTESA TECNOLÒGICA
OLOST - PERAFITA

Plaça Església, 8 - 08589 Perafita
C. Indústria, 12 - 08516 Olost de Lluçanès
Mas Vilarrasa - 08589 Sant Boi de Lluçanès
Tel. 93 888 08 52 - Fax. 93 888 08 46 - E-mail: info@betara.cat

La formatgeria més premiada de Catalunya al món





Fes
Fundació Eduard Seler

El teu futur comença aquí!

TECHCAMPUS

Preparem els professionals que donaran resposta a les necessitats de la indústria del futur. Oferta formativa entorn de la tecnologia i la **Indústria 4.0**

- **CFGS EN ROBÒTICA, AUTOMATITZACIÓ I MECATRÒNICA**
- **CFGS EN DISSENY I PROGRAMACIÓ EN FABRICACIÓ AVANÇADA**



FORMACIÓ DUAL
CONTRACTE REMUNERAT
ESTUDIA I TREBALLA



100% INSERCIÓ LABORAL



ACCÉS DIRECTE GRAU UNIVERSITARI



PART DELS ESTUDIS FINANÇATS PER LA FUNDACIÓ



CENTRE PREPARADOR CAMBRIDGE SCHOOL



GRUPS REDUÏTS ASSESSORAMENT PERSONALITZAT



PRÀCTIQUES EN EMPRESES INTERNACIONALS



ALLOTJAMENT PER ESTUDIANTS

Matrícula Oberta www.fes.cat | T. 972 70 11 31 | info@fes.cat









S'hi han de fer obres per consolidar-ne l'estructura i evitar possibles perills

L'ermita de Sant Sebastià de Prats necessita millores

Prats de Lluçanès

A.G.

L'ermita de Sant Sebastià, tota una icona del paisatge de Prats de Lluçanès, necessita reformes. El pas del temps ha degradat l'edificació, on s'hi han de fer obres sobretot per consolidar l'estructura i, d'aquesta manera, evitar possibles perills. Les previsions són que els treballs es portin a terme aquest mateix any.

La parròquia del municipi té damunt la taula l'informe tècnic elaborat pel Bisbat de Vic i està pendent del projecte definitiu i també del pressupost de l'actuació. La pandèmia del coronavirus ha paralitzat el procés, segons afirma el rector de la parròquia, mossèn Josep Casals, que espera que, amb la desescalada, es reprenguin els tràmits per tal de poder portar a terme l'actuació al més aviat possible.

“Cal una consolidació de

tota l'estructura començant pel campanar”, diu mossèn Casals, que assenyala que també és necessari renovar alguns elements estructurals interiors com poden ser bigues.

Els costos de l'actuació, que de moment no estan quantificats, aniran a càrrec

Els treballs s'han de portar a terme al llarg d'aquest any

de la mateixa parròquia, segons ha confirmat el rector.

L'actual edificació és una construcció a cavall dels segles XVIII i XIX. En concret, les obres es van iniciar el 1777 i la primera missa s'hi va dir el 1804.

Actualment, a l'església de Sant Sebastià s'hi organitza cada any una novena entre

els mesos de juliol i setembre i s'hi celebra missa el dia 20 de gener, festivitat del sant.

Més enllà de l'àmbit religiós, Sant Sebastià i la carena on està ubicada l'ermita és un punt de passeig habitual freqüentat pels veïns i veïnes del poble. Des d'aquest indret es pot contemplar una magnífica vista de tot el poble de Prats. En la petita esplanada que hi ha davant del temple hi té lloc l'acabament de les tradicionals curses dels Elois que se celebren el 25 de juny, l'endemà de Sant Joan.

Des del passat 30 d'abril, cada dia un punt de llum il·lumina el campanar de l'església entre les 9 del vespre i les 7 del matí. És una iniciativa de l'artista i directora escènica pradenca Ada Vilaró davant de l'emergència causada per la pandèmia de la Covid-19, que compta amb una vintena llarga de padrins, que s'han sumat a la iniciativa.



L'ermita de Sant Sebastià, aquestes setmanes amb un punt de llum a la nit

ALBERT LLINANS

LA ROCA
SOBREMUNT

Cuina i territori
BAR RESTAURANT

TEL. 699 60 90 71
(Truqueu per reservar)
08589 Sobremunt

Horari:
Divendres, diumenges i festius de 9 a 16.00
Dissabte, també sopars de 18 a 24.00

ENTREPANS, CASSOLES, BRASES, MENÚS I PAELLES PER ENCÀRREC

El 'Full de Perafita' publica el número 400

Perafita

A.G.

El gener de l'any 1987 es va editar el número 1 del *Full de Perafita*, una publicació aleshores impulsada per la parròquia del poble que des de fa temps edita l'Ajuntament i que és un recull de l'actualitat del municipi. Després de 33 anys, el *Full de Perafita* ha arribat al número 400.

“Durant tots aquests anys hi ha col·laborat molta gent de manera altruista”, afirma l'alcalde del municipi, Ramon Casal, que assegura que la publicació contribueix “a fer poble”. L'alcalde destaca sobretot la tasca de Pilar Subirats, que per cada acte del poble ha mirat de trobar algú que en deixés constància escrita.

El *Full de Perafita* s'ha editat mensualment de forma ininterrompuda des dels inicis i ha posat especial èmfasi en les entitats i associacions. “Si et mires el *Full* al llarg de tots els anys tens una idea del que ha anat passant a *Perafita*”, diu l'alcalde.

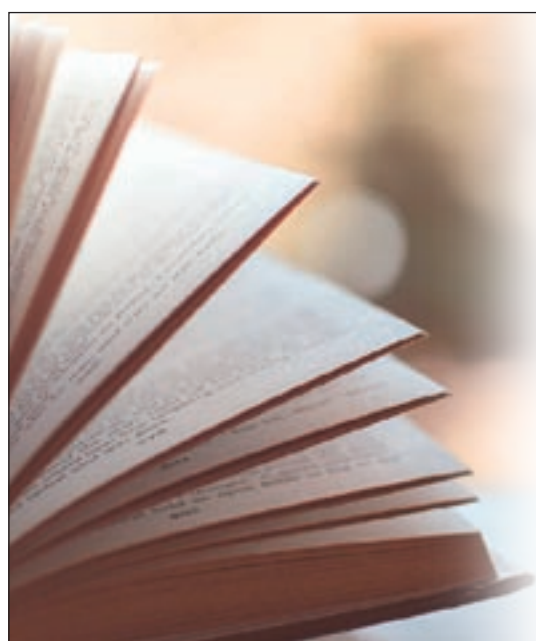

BIBLIOTECA OBERTURA AMB SERVEIS MÍNIMS

Biblioteca Sant Pere Almató

HORARIS:

De dilluns a divendres de 4 a 6 de la tarda

A partir de dimarts, 2 de juny, s'oferirà el servei de préstec i retorn de llibres, CD, DVD i revistes

Préstecs amb cita prèvia a la Biblioteca Virtual, al tel. 93 881 92 88 o a través del correu boixadertc@diba.cat

Retorns a través de la bústia de l'exterior

No es podrà accedir a l'interior ni utilitzar cap servei que no sigui préstec i retorn.

Ajuntament
Sant Feliu Sasserra



Ajuntament
de Sant Boi de Lluçanès

www.santboidellucanes.cat

Tot anirà bé!

EXPOSICIONS

Manlleu

Museu del Ter. Exposició “Manlleu, ciutat de teatre”, que ens proposa un recorregut de gairebé dos segles per la història del teatre manlleuenc. Horari: de dimarts a diumenge de 10.00 a 14.00. Fins al 31 d'agost.

Sala d'exposicions de Can Puget. Exposició “Des de la nostra pell”, mostra col·lectiva de 36 dones artistes de Manlleu o vinculades a la ciutat a través de la pintura, l'escultura, la fotografia, la literatura i altres tècniques. Horari: de dijous a diumenge de 18.00 a 20.00. Del 6 al 28 de juny.

Vic

ACVic. Exposició “En el nom de la mare, en el nom de la Terra”, un recull de les obres de set dones artistes. Horari: de dimarts a divendres de 10.00 a 13.00 i de 17.00 a 19.00 i dissabtes d'11.00 a 14.00 i de 17.00 a 19.00. Del 2 de juny al 25 de juliol.

ACVic. Exposició “Dibuixar el temps”, un homenatge pòstum a l'artista vigatana Fina Padrós. Horari: de dimarts a divendres de 10.00 a 13.00 i de 17.00 a 19.00 i dissabtes d'11.00 a 14.00 i de 17.00 a 19.00. Del 2 al 13 de juny.

ACVic. Segona entrega de la sèries “Relats fotogràfics”, amb una fotografia del fotoperiodista Jordi Puig sobre la Revolució dels Clavells a



Detall de l'exposició “Manlleu, ciutat de teatre”, al Museu del Ter



Una de les peces que es poden veure a l'exposició del Museu Episcopal

Portugal i un text creat *ad hoc* per l'escriptor Antoni Pladevall. Horari: de dimarts a divendres de 10.00 a 13.00 i de 17.00 a 19.00 i dissabtes d'11.00 a 14.00 i de 17.00 a 19.00. Del 2 al 13 de juny.

Museu Episcopal. Exposició “Nord & Sud. Art Medieval de Noruega i Catalunya 1100-1350”. Horari: de dimarts a dissabte de 10.00 a 19.00.

Diumenges i festius de 10.00 a 14.00. Fins al 15 de setembre.

Museu de l'Art de la Pell. Exposició “Pells de bosc”, de Dolors Puigdemont, que utilitza el dibuix, la fotografia, el vídeo i la creació plàstica. Horari: de dimarts a divendres de 10.00 a 13.00 i de 16.00 a 19.00. Dissabtes d'11.00 a 14.00 i de 16.00 a 19.00. Diumenges i festius d'11.00 a 14.00. Fins al 15 de setembre.

FARMÀCIES

Vic

+ARUMÍ
Pl. Divina Pastora, 5 | dia 1

+URGELL
Rbla. Hospital, 18 | dia 2

+EURAS
C. Tagamanent, 1 | dia 3

+ATLÀNTIDA
C. Montserrat, 11 | dia 4

Torelló

+NOFRE
C. Manlleu, 31 | dia 1

+PRAT
C. del Pont, 17 | dia 2

+BARDOLET
C. Canigó, 72 | dia 3

+ESTUDIS
C. Anselm Clavé, 2 | dia 4

Manlleu

+DE GRÀCIA
Av. Roma, 200 | dia 1

+ASSUMPTA AUTET
C. Font, 15 | dia 2

+MARTA
Av. Roma, 100-102 | dia 3

+ESPONA
Pg. Sant Joan, 115 | dia 4

Tona

+JAIME
C. Antoni Figueras, 11 | dia 1

+FABRÉ
C. Barcelona, 2 | dia 2, 3 i 4

Roda de Ter

+CONSTANÇÓ
C. Sant Josep, 1 | dies 2, 3 i 4

Prats de Lluçanès

+VIVER
C. Major, 35 | dies 1 i 3

Sant Bartomeu del Grau

+CASACUBERTA
C. Vell, 35 | dies 2 i 4

St. Quirze de Besora

+BESORA, SCP
C. del Pont, 45 | dies 2, 3 i 4

Ripoll

+CABALLERIA
Pl. Berenguer el Vell, 5 | dies 1, 2, 3 i 4

St. Joan Abadesses

+CAMPRUBÍ
C. Ramon d'Urg, 56 | dies 1, 2, 3 i 4

Mots encreuats

Per Pau Vidal

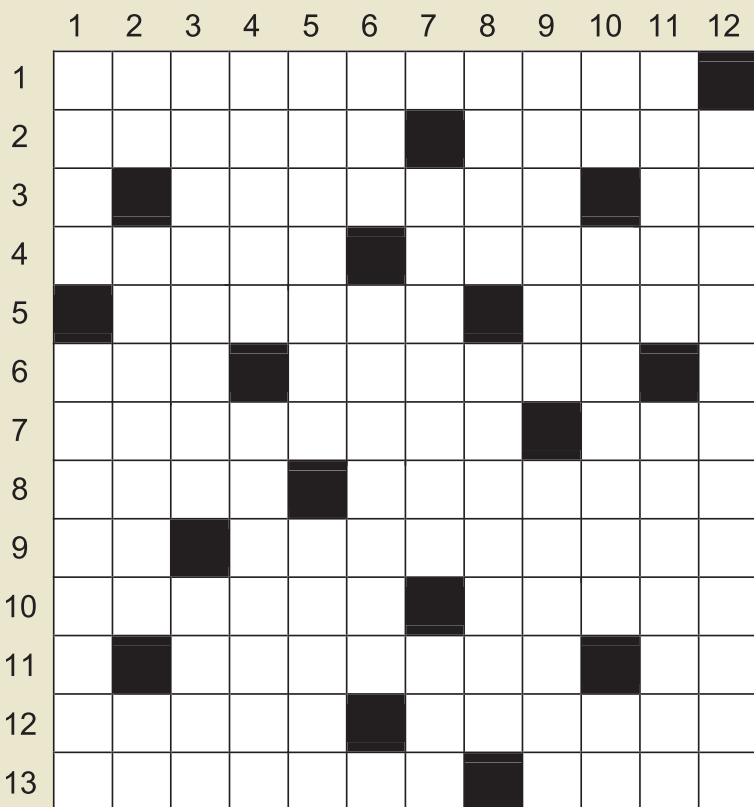

HORIZONTALS: 1. Prefereixen la navegació en solitari i per tot el planeta / 2. Xarxes nervioses per acabar amb els complexes. Os de la cama que permet recular / 3. De les dues en punt. Varietat de gimnàstica a cop de tabal. Menys que res / 4. Teixit de llana que un bàrbar va prendre per pastís. Se sacrificà per sortir al calendari / 5. Examen ocular. Porgador que mata el cirerer / 6. Amics d'Abandonar el Servei. Discussió entre cavallers. Boqueta de pinyó / 7. Deixo per després de la deducció. Estan en consonància amb l'alcaic / 8. Enemic número u de l'asmàtic. Passarà de quarta a tercera / 9. S'acaben la carn. Fa que l'astronauta sigui lleuger i sembli trist / 10. Acordat als moviments de l'esmentada gimnàstica. Prendre's la propina per la pròpia mà / 11. Para taula. Collarets de mà, i no paris de comptar. Tants com dàlmates / 12. Dissenyis cries amb malformacions. Li agraden els animals de companyia i els que no / 13. Pescador, segons una concepció artística. Malsana per culpa d'una ansa en mal estat.

VERTICALS: 1. Olla petita i d'obertura invertida. Apeça la roba com escau a una barraca / 2. Extrems del Neuchatel. Tirava l'expedient endavant i amunt. Ronc sostingut / 3. Fang amb vel·leitats decoratives. Cop de

pistola que va liquidar el distret / 4. A les cases de discos sempre els queden grans. La gran enganyifa que amaga el teatre / 5. Història sacra de la vida del flautista. Entri, entri, que és per tota la temporada / 6. Ensuma sense badar boca. Espantar mortalment amb l'ascensió. Marxa del Vallespir / 7. I entra a l'Alcalatén. Com a mínim, dues mil paraules. En Quirze quan no demana per ningú / 8. Embarcació de càrrega a la turca. Curació d'una molècula amb mercromina / 9. Tal com grateu ja sortirà, el del turbant. Que sona com un bisbe / 10. Principi d'embòlia. Portals fets de tres pedres de gran potència explosiva. Crea, i no és gaire fàcil / 11. Telefilm de producció en cadena. Desprendiment ja no tan recent de Iugoslàvia / 12. Primer van conquerir el llunyà oest i després van travessar Collserola.

SOLUCIONS





www.ferSalut.org
ferSalut
Laboratori d'Anàlisis Clíniques

PROTECTOR GÀSTRIC: SEMPRE I PER SEMPRE?

Estem utilitzant correctament els IBP?

Si esteu prenent un IBP des de fa més de vuit setmanes, potser és un bon moment per revisar i valorar si els heu de continuar prenent. Els IBP són uns medicaments segurs, però l'ús de forma continuada quan no hi ha un benefici clar té els seus riscos. S'ha descrit que la presa continuada d'aquests medicaments redueix l'absorció de certs nutrients, com vitamines (B12) o minerals (ferro, magnesi). A més a més, l'augment del pH de l'estómac afavoreix el creixement de bacteris, incrementant el risc de patir pneumònies o infeccions.

Cal tenir en compte que també produeixen interaccions medicamentoses, afectant l'absorció de medicaments, principalment d'antifúngics, de medicaments per al VIH, de l'herba de Sant Joan i del Clopidogrel.

Què podeu fer si preneu un IBP des de fa molt de temps? Per revisar si el medicament encara és necessari, cal parlar-ho amb el/la metge/ssa de família. Si es decideix retirar l'IBP, es farà de manera progressiva, ja que la mucosa pot incrementar la secreció àcida com a efecte rebot i empitjorar els símptomes si els deixem de cop.

Què podem fer per controlar o evitar els símptomes gàstrics?

Controleu els aliments que poden produir cremor: greixos, menta, xocolata, cafè, cítrics, begudes gasoses, menjars especiats, alcohol.

Eviteu els aliments crus o fregits, que són de més difícil digestió.

Feu fins a cinc àpats diaris per controlar la secreció àcida. Aquests han de ser lleugers i que ajudin a controlar el vostre pes.

Eleveu el capçal del llit i eviteu la roba i els cinturons que us estrenyïn, per reduir la possibilitat de reflux.

En cas de cremor, l'ús d'un antiàcid pot ser útil esporàdicament.

Uns hàbits higiènics-dietètics adequats poden reduir els problemes gastrointestinals.

ANÀLISIS CLÍNICO
LABORATORI DR. FARGAS

- Anàlisis Bioquímiques, Hematològiques, Microbiològiques-Parasitològiques.
- Citogenètica, al·lèrgia, hormones, fertilitat.
- Anàlisis d'aigua de consum humà ISO 9001:2015.

Concertat amb les principals Mútues i Companyies d'Assegurances
e-mail: laboratorio.fargas@synlab.es

Horari: Diari de 8 a 15 i de 16 a 18 h.
Dissabtes de 9 a 13 h.

Tel. 93 885 08 08 - C. Morgades, 23, baixos - Vic

DERMATOLOGIA
Dr. Josep M. Arimany
Dra. M. A. González-Enseñat

- DERMATOLOGIA
I DERMATOLOGIA PEDIÀTRICA
- Teràpia fotodinàmica - Làser

Rambla Hospital, 4, pral. 1a
Tel. 93 885 24 36 - 08500 VIC

OTORINOLARINGOLOGIA
Dr. JOSEP MOLERA BLANCH

GOLA - NAS - OÏDA
HORES CONVINGUDES

Pl. Estació, 8, entresòl - VIC
Tel. 93 885 26 21

UROLOGIA
J. Dinarès i Prat
Metge-Uròleg

UROLOGIA GENERAL I INFANTIL
HORES CONVINGUDES
dinaresvic@hotmail.com

Rda. Camprodon, 26 • Escala D. baixos
VIC - 93 885 27 56
C. Macià Bonaplata, 4 • Escala B2, 2n 1a
Ripoll - 972 71 43 54 (edifici Casino)

OFTALMOLOGIA
Dr. RAFART ARUMÍ

• OFTALMOLOGIA GENERAL
• CIRURGIA OCULAR

Clínica de Vic
Rda. Francesc Camprodon, 4, 3a planta
VIC - Tel. 93 885 55 09

Núria Mata
Psicòloga i psicoterapeuta

Informe-vos sobre
ASSISTÈNCIA ONLINE

Tel. 93 886 06 34
www.nuriamata.com
Pl. Canonge Collell, 8, 1r 2a
Vic

Dr. Ramon Vilaró Portet
Col. 15379

ESPECIALISTA EN CIRURGIA ORTOPÈDICA I TRAUMATOLOGIA

- Cirurgia pròtesi genoll i maluc - Artroscòpia genoll, espàtlla i turmell - Ortopèdia infantil -

Tractament de patologies esportives amb factors de creixement

Clínica Sant Josep - Vic - Tel. 93 886 17 00

DR. J. FOLCH
METGE EDUCADOR I PSIQUIATRE

osonament
serveis integrats de salut mental

C. Josep M. Selva, 2 - Vic
Tel. 93 889 50 59 - osonament.cat

COMAS
Optica i Ortopèdia
Des de 1904

Pl. Sta. Clara, 6
93 886 10 55
Pg. Generalitat, 26
93 885 46 52
Rbla. Davallades, 5
93 885 47 22
C. Nou, 43
93 886 10 55
VIC

PODOLOGIA:
Silvia Nieto Pl. Santa Clara, 6 93 886 10 55
Marta Serra Bisbe Strauch, 16 93 889 46 02 Mútues i Privats (CEMAV)
Ivonne Alonso Pg. Generalitat, 26 93 885 46 52
Rbla. Davallades, 5 93 885 47 22
Bisbe Strauch, 16 93 889 46 02 Mútues i Privats (CEMAV)

TERÀPIA VISUAL
Martina Sans Rbla. Davallades, 5 93 885 47 22
Roger Verdaguer Rbla. Davallades, 5 93 885 47 22

Laboratoris Eurás
Laboratori d'Anàlisis Clíniques

ANÀLISIS CLÍNICO
Microbiològiques, hematològiques, hormonals, bioquímiques, toxicològiques, immunològiques.

Fem analítiques per mútues i privats.

Horari de 8 a 20h
C. Gallissà, 19 - Tel. 93 883 23 04
www.synlab.es

Dr. Oriol Parés
ANGIOLOGIA I CIRURGIA VASCULAR

MALALTIES CIRCULATORIES
Varius (CHIVA, estètica...)
edema limfàtic, úlceres...

CONCERT AMB MÚTUES

Vic - Bayés Consultori Tel. 93 889 22 29
Vic - Clínica de Vic - Bayés Clínica Tel. 93 881 65 00
Manlleu - Centre Mèdic Manlleu Tel. 93 851 41 11

Especialistes en fertilitat i reproducció assistida

FecunMed

Consultori Bayés
Plaça de la Catedral, 9 - Vic

Bayés consultori
Centre mèdic Vic

www.bayesconsultori.cat
Nou servei de CITA WEB

Plaça Catedral, 9 - VIC
Tel. 93 889 22 29

MEDICINA DE CAPÇALERA
- Dra. A. Ramos
- Dra. C. Álvarez
- Dra. S. Martínez de Arenzana
- Dr. V. Canal

ASSISTÈNCIA D'INFERMERIA
Pressió arterial, injeccions, etc.

REVISIONS GENERALS

PROVES COMPLEMENTÀRIES
• ENDOSCÒPIA amb anestèsia
- Dr. R. Barniol
• ECOGRAFIA
Ecocardiografia doppler
Ecografia general, ginecològica 4D
Transrectal, Transvaginal Ginecològica
Abdominal
Troncs supraaòrtics

PROVES D'ESFORÇ
• HOLTER E.C.G.
• HOLTER PRESSIÓ (MAPA)
• DENSITOMETRIA
• URODINAMIA
• CISTOSCÒPIES/
HISTEROSCÒPIES
• RADIOGRAFIES
• AMNIOCENTESIS

ESPECIALISTES

Cardiologia	Prof. A. Bayés de Luna, Prof. T. Bayés Genís, Dr. J. Riba, Dr. P. Codina
Cardiologia pediàtrica	Dr. F. Rosés
Medicina interna i geriatria	Dr. J. Brugués, Dr. R. Pujol
Neurologia	Dr. A. Arboix, Dra. A. Bayés
Reumatologia	Dr. R. Sanmartí, Dr. J. Rodríguez
Aparell digestiu	Dr. R. Barniol
Oncologia	Dr. E. Batiste-Alentorn
Endocrinologia	Dr. I. Saigó
Dermatologia	Prof. A. Castells, Dr. J. Arimany, Dr. R. Torné, Dra. L. Canal
Dermatoestètica	Dra. L. Canal i Dra. E. Quintana
Psiquiatria	Dr. J. del Río, Dra. M. Aubareda
Psiquiatria infantil i juvenil	Dr. P. Tapias
Al·lèrgia-immunologia clínica	Dra. A. Sala
Al·lèrgia pediàtrica	Dra. A. López
Pediatria	Dr. P. Domènech, Dra. A. López
Ginecologia i Obstetrícia	Dr. R. Rovira, Dr. J. Grau
Ginecologia i reproducció assistida	Dr. X. Saura, Dra. N. Gil, Dra. N. Murcia
Urologia	Dr. J. Fernández-Zuazu
Angiologia i cirurgia vascular	Dr. O. Parés
Otorrinolaringologia	Dr. M. Molinero, Dr. J. Camprubí
Oftalmologia	Dr. J. Tell, Dr. S. Bofill
Oftalmologia infantil	Dra. M. Vidal
Traumatologia	Dr. L. Guillaumet, Dr. F. Díaz, Dr. G. Bori
Pneumologia	Dra. S. Molina, Dr. Joan Serra
Cirurgia general	Dr. J. Molinas
Cirurgia oral i maxil·lofacial	Dr. C. Bassas
Cirurgia estètica i reparadora	Dra. A. Torres, Dra. N. González, Dr. P. Bosacoma
Clínica del dolor	Dra. M. Jiménez
Psicogeriatría	Dr. F. Escabá
Medicina de família	Dr. J. Fontarnau
Medicina del son	Dra. Ester Tió
Anestesiologia	Dr. J. de Ferrer, Dra. M. Jiménez, Dra. T. Planella
Psicologia	Llic. P. Borràt
Psicologia infantil	Llic. I. Verdaguer
Neuropsicologia	Llic. I. Sala
Psicologia transpersonal	Llic. M. Pellicer
Dietètica i nutrició	Dra. E. Quintana
Podologia	Sra. C. Sallent
Logopèdia	Sra. M. Mauri
Fisioteràpia	Sra. C. Garolera, Sra. M. Torra, Sra. A. Solar, Sra. M. Parra
Óptic-Optometrista	Sra. A. Grifell
Anàlisis clíniques	Dr. J. Fargas

GUIA MÈDICA

Vols ser-hi?
Tel. 93 889 49 49

CHV CLÍNICA DE VIC
CONSORCI HOSPITALARI DE VIC

EN BONES MANS

CAPACITAT D'ELECCIÓ
CONFORT
SEGURETAT

CONSULTES EXTERNES
Ronda Francesc Camprodon, 4. Vic
Tel. 93 886 31 31/902 482 211
Fax 93 886 78 22

HOSPITALITZACIÓ
Francesc Pla "El Vigatà", 1. Vic
Tel. 93 702 77 41 Fax 93 702 77 62

clinicadevic@chv.cat · www.chv.cat

GUIA MÈDICA EL 9 NOU

Si voleu ser-hi truqueu al
93 889 49 49

EXPO MUDANCES VIC, S.L.

- Servei de guardamobles
- Especialistes en muntatge i desmuntatge de mobles

C. Canigó, 83, 4t 3a - Tel. 619 35 79 73 - 675 92 13 76 - VIC

Girbau Consulting
Oficina tècnica ambiental

Plans tècnics de gestió de millora forestal

Av. Països Catalans, 5 B - VIC
Tel. 93 854 11 69
www.girbauconsulting.com
girbau@girbauconsulting.com

COMPRO PISOS AL COMPTAT

24 / 48 HORES

JOAN 617 28 08 50

AUTODESBALLESTAMENTS LA GLEVA

Ctra. N-152, km 75,6 - LES MASIES DE VOLTREGA
93 857 11 53 - 93 850 24 70

US OFERIM ELS NOSTRES SERVEIS

- COMPRA DE VEHICLES ACCIDENTATS
- RETIRADA DE VEHICLES USATS PER DESBALLESTAMENT
- TRAMITACIÓ DE BAIXES DEFINITIVES
- VENDA DE RECANVIS D'OCASIÓ

Per a més informació, truqui'ns als telèfons:
www.desguaceslaglewa.com 93 857 11 53
Botifera on-line 93 857 06 10
Fax 93 850 24 70

DESEMBUSSOS i FOSSES SÈPTIQUES

M.TERRICABRAS S.L.

Ctra. Sant Hipòlit, km. 4,100 - GURB
Tel. 93 886 24 78
www.terrucas.cat

ADVOCATS

DE ROCAFIGUERA MONTANYÀ

Família, herències, contractes, arrendaments, danys, deutes...

www.derocafigueramontanya.com
621 270 203

Sintonitzeu EL 9 FM la ràdio d'Osona

Escolteu la ràdio d'Osona al 92.8

EL 9 FM Sempre al vostre servei

NEIDA
Neteja · Aigua · Tecnologia

DESEMBUSSOS, NETEGES I TRANSPORT D'AIGUA

Tel. 630 96 42 84 - 93 857 03 74 - contacte@neida.cat

Anuncieu-vos als **PETITS ANUNCIS** d' **EL 9 NOU**

Truqueu al **93 889 49 49** i deixeu el vostre anunci.
(Horari de 10 a 13h i de 16 a 19h, de dilluns a divendres)
o ens el feu arribar a:
pl. de la Catedral, 2 - 08500 Vic

Preu setmanal: 1 euro per paraula + IVA (mínim 10 paraules)

el9club
Els subscriptors es poden beneficiar cada any de 2 anuncis gratuïts (divendres + dilluns) amb un màxim de 20 paraules cadascun

ENTREU I DESCORRIU LES OFERTES DEL CLUB

Escriuiu el vostre missatge en **MAJÚSCULES** i deixeu una casella en blanc entre paraula i paraula

NIF
Tel.
Nom i cognoms
.....
Població
CP

És subscriptor
Sí No

Al facilitar les vostres dades accepteu expressament la política de privacitat de Premsa d'Osona SA que podeu consultar a www.el9nou.cat

Els ESPECIALS d' EL 9 NOU

La informació més propera,
la publicitat més efectiva

Si voleu ser-hi truqueu al **93 889 49 49**

1r dilluns de cada mes **LLUÇANÈS**

1r divendres de cada mes **OSONA NORD**

3r divendres de cada mes **GES BISAURA**

4t divendres de cada mes **OSONA SUD**

Últim dilluns de cada mes **EL RIPOLLÈS**

LA PROGRAMACIÓ D'AQUESTA SETMANA

Dilluns 1

6.00 CAMINANT PER CATALUNYA. Canaletes.
6.30 GAUDEIX LA FESTA. No a la Patum.
7.00 NOTÍCIES EN XARXA.



9.00 TERRITORI 17. Magazín. Presenten: Vicenç Bigas i Jordi Sunyer.
12.00 SANT JORDI 2020. Irene Solanich (10-03-20), sobre el llibre *Paraules de mort*.



12.30 L'ESCOLA A CASA. Infantil. Espai educatiu adreçat als alumnes d'Infantil i Primària amb continguts elaborats pels mestres de les escoles de Vic.
13.00 TELÓ DE FONTS. Dansa confinada.
13.30 AVENTURA'T. El Noguera Pallaresa.



14.00 AL DIA CATALUNYA CENTRAL. Informatiu. Presenta: Natàlia Peix.
14.30 DIBUIXOS ANIMATS. Infantil. Les tres bessones.
15.30 AL DIA CATALUNYA CENTRAL. Informatiu.
16.00 DIBUIXOS ANIMATS.
17.00 L'ESCOLA A CASA.
17.30 AL DIA CATALUNYA CENTRAL. Informatiu.
18.00 AVENTURA'T. El Noguera Pallaresa.
18.30 ENS QUEDEM A CASA. Presenta: Clara Tena.
19.00 CONNECTI.CAT. Presenta: Pere Puig.
20.00 L'ESCOLA A CASA. Infantil.
20.30 EL 9 INFORMATIU. Presenta: Clàudia Dinarès.
21.00 TEMPS AFEGIT. Entre-

vista a Joaquim Carandell, president de la UE Tona, i Christian Donaire, director esportiu del Vic Riuprimer. Presenta: Esther Rovira.
21.30 SANT JORDI 2020. Irene Solanich. Presenta: Jordi Vilarrodà.
22.00 PAISATGES ENCREUATS. Pla de Girona i Rocacorba. Presenta: Albert Brosa.
22.30 EL 9 INFORMATIU.
23.00 TEMPS AFEGIT.
23.30 SANT JORDI 2020. Marta Pascal (28-02-20), exsenadora, autora del llibre *Perdre la por*.
0.00 GAUDEIX LA FESTA. 0.30 EL 9 INFORMATIU.
1.00 BEN TROBATS. Magazín. Presenta: Clara Tena.
3.00 PORTAL D'INFORMACIÓ DINÀMIC.

Dimarts 2

6.00 EL 9 INFORMATIU.
6.30 DE TEE A GREEN. Golf.
7.00 NOTÍCIES EN XARXA.
9.00 TERRITORI 17. Magazín.
12.00 L'ESCOLA A CASA.
12.30 TEMPS AFEGIT.
13.00 SANT JORDI 2020. Marta Pascal. Presenta: Natàlia Peix.
13.30 DE TEE A GREEN. Golf.
14.00 AL DIA CATALUNYA CENTRAL. Informatiu. Presenta: Natàlia Peix.
14.30 DIBUIXOS ANIMATS.
15.30 AL DIA CATALUNYA CENTRAL. Informatiu.
16.00 DIBUIXOS ANIMATS.
17.00 L'ESCOLA BRESSOL A CASA. Espai educatiu adreçat als alumnes de 0 a 3 anys, amb continguts elaborats per les mestres de l'escola bressol municipal Can Riva de les Masies de Voltregà.
17.30 AL DIA CATALUNYA CENTRAL. Informatiu.
18.00 DIMARTS ACTIUS AMB SANT TOMÀS. *Mou-te!*, a càrrec de Gisela Parareda Guerrero, fisioterapeuta.
18.30 L'ANY QUE ENS VA CANVIAR LA VIDA. Presenta: Jordi Sacristan.
19.00 CONNECTI.CAT.
20.00 L'ESCOLA BRESSOL A CASA. Infantil.
20.30 EL 9 INFORMATIU. Presenta: Clàudia Dinarès.
21.00 QUATRE PARAULES. Entrevista a l'escriptor de Lluçà Vicenç Ambrós, sobre la novel·la *Acta Martyrum*, Premi Sebastià Juan Arbó de 2019. Presenta: Jordi Vilarrodà.
21.30 DIMARTS ACTIUS AMB SANT TOMÀS. *Mou-te!*
22.00 QUATRE PARAULES.
22.30 EL 9 INFORMATIU.
23.00 SANT JORDI 2020. Stefano Cingolani (06-03-20), un dels autors de *Pseudohistòria contra Catalunya*.
23.30 QUATRE PARAULES.
0.00 DIMARTS ACTIUS AMB SANT TOMÀS. *Mou-te!*
0.30 EL 9 INFORMATIU.
1.00 BEN TROBATS. Magazín.
3.00 PORTAL D'INFORMACIÓ DINÀMIC.

Dimecres 3

6.00 EL 9 INFORMATIU.
6.30 QUATRE PARAULES.
7.00 NOTÍCIES EN XARXA.
9.00 TERRITORI 17. Magazín.
12.00 L'ESCOLA BRESSOL A CASA. Infantil.
12.30 L'ESCOLA A CASA.
13.00 DIMARTS ACTIUS AMB SANT TOMÀS. *Mou-te!*
13.30 QUATRE PARAULES.
14.00 AL DIA CATALUNYA CENTRAL. Informatiu.
14.30 DIBUIXOS ANIMATS.
15.30 AL DIA CATALUNYA CENTRAL. Informatiu.
16.00 DIBUIXOS ANIMATS.
17.00 L'ESCOLA A CASA.
17.30 AL DIA CATALUNYA CENTRAL. Informatiu.
18.00 LA PORTERIA.
18.30 ENS QUEDEM A CASA.
19.00 CONNECTI.CAT.
20.00 L'ESCOLA A CASA.
20.30 EL 9 INFORMATIU. Presenta: Clàudia Dinarès.
21.00 LA TRAMOIA. Entrevista a Pep Poblet, un dels músics més actius durant el confinament. Presenta: Jordi Sunyer.
22.00 CAMINANT PER CATALUNYA. Batalla de l'Ebre.
22.30 EL 9 INFORMATIU.
23.00 LA TRAMOIA.
0.00 AVENTURA'T.
0.30 EL 9 INFORMATIU.
1.00 BEN TROBATS. Magazín.
3.00 PORTAL D'INFORMACIÓ DINÀMIC.

Dijous 4

6.00 EL 9 INFORMATIU.
6.30 AVENTURA'T.
7.00 NOTÍCIES EN XARXA.
9.00 TERRITORI 17. Magazín.
12.00 L'ESCOLA A CASA.
12.30 LA TRAMOIA.
13.30 AVENTURA'T.
14.00 AL DIA CATALUNYA CENTRAL. Informatiu. Presenta: Natàlia Peix.
14.30 DIBUIXOS ANIMATS.
15.30 AL DIA CATALUNYA CENTRAL. Informatiu.
16.00 DIBUIXOS ANIMATS.
17.00 AL DIA CATALUNYA CENTRAL. Informatiu.
17.30 VICACTIVA'T A CASA. Activitat física. Sessions d'activitat física a casa amb Aina Portell, Raül Obiols i Mercè Cuberta.
18.00 LA PORTERIA.
18.30 L'ANY QUE ENS VA CANVIAR LA VIDA.
19.00 CONNECTI.CAT.
20.00 VICACTIVA'T A CASA.
20.30 EL 9 INFORMATIU. Presenta: Clàudia Dinarès.
21.00 ANGLE OBERT. Espai dedicat als electes d'Osona.
22.00 TELÓ DE FONTS. Arts escèniques. Presenta: Laura Contreras.
22.30 EL 9 INFORMATIU.
23.00 ANGLE OBERT.
0.00 TELÓ DE FONTS.
00.30 EL 9 INFORMATIU.
1.00 BEN TROBATS. Magazín. Presenta: Clara Tena.
3.00 PORTAL D'INFORMACIÓ DINÀMIC.



'El 9 Informatiu', cada dia al vespre

Clàudia Dinarès (a la foto) presenta cada dia (20.30 i 22.30) l'informatiu amb les notícies d'Osona, que torna aquest dilluns a la graella.

El 9 Informatiu de dilluns a divendres, 20.30



Tona i Vic-Riuprimer, al 'Temps afegit'

Esther Rovira conversa amb Joaquim Carandell, president de la UE Tona, i Christian Donaire, director esportiu del Vic Riuprimer.

Temps afegit dilluns, 21.00 i 23.00



Tercera entrega de 'L'escola bressol'

Les mestres de l'escola bressol municipal Can Riva, de les Masies de Voltregà, elaboren cada dimarts continguts per als més menuts.

L'escola bressol a casa dimarts, 17.00 i 20.00



Entrevista a Vicenç Ambrós

L'escriptor de Lluçà Vicenç Ambrós serà dimarts al programa de Jordi Vilarrodà per parlar sobre la novel·la *Acta Martyrum*, premi Sebastià Juan Arbó de 2019.

Quatre paraules dimarts, 21.00, 22.00 i 23.30



Pep Poblet, a 'La tramoia'

Jordi Sunyer conversarà dimecres al plató de *La tramoia* amb el músic Pep Poblet, un dels artistes més actius durant el confinament.

La tramoia dimecres, 21.00 i 23.00



Activitat física amb Sant Tomàs

L'espai produït per Sant Tomàs està dedicat aquesta setmana a l'activitat física. Se'n fa càrrec la fisioterapeuta Gisela Parareda Guerrero.

Dimarts actius amb... dimarts, 18.00 i 21.30

De Torelló a Chambéry

MOHA AARAB

Va decidir fer un canvi i començar de zero, tot i que no era la primera vegada que ho feia. El torellonenc Moha Aarab (Rif, Marroc, 1986) fa cinc anys que va deixar els estudis de Traducció i Interpretació per motius econòmics i es va apuntar a un projecte d'intercanvi europeu que l'ha portat a França, on treballa amb joves amb discapacitat intel·lectual.



Chambéry, França



“Ja havia començat de zero quan vaig arribar a Torelló amb 15 anys”, recorda Moha Aarab, i fa cinc anys va decidir “canviar una mica d'aires i perfeccionar la llengua francesa, conèixer més horitzons, una cultura i unes tradicions diferents”. La seva filosofia de vida, assegura, és “l'aprenentatge” i en això s'ha basat la seva estada a França, de moment sense una data de tornada. Després de dos anys i mig d'estudis de Traducció i Interpretació a la UAB, “no podia i vaig decidir buscar una alternativa”. Va conèixer un programa d'intercanvi europeu de l'àmbit medicosocial en què participava la universitat i la Generalitat i no ho va dubtar, “tenia clar que em volia sentir útil”. Era a Chambéry, la capital de la Savoia (França). Això també li permetia practicar l'idioma, li agradava l'entorn i, alhora, estar relativament a prop de la família, a qui intenta visitar quatre o cinc cops a l'any. Es tractava de treballar amb joves amb discapacitat intel·lectual. Hi va enviar el currículum, li van fer una entrevista telefònica i el van acceptar de seguida.

El primer any va fer pràctiques,

explica, i en acabar-les li van proposar quedar-se i no ho va dubtar. Així que ara continua treballant a l'Institut Mèdic Educatiu amb joves d'entre 16 i 24 anys amb discapacitat intel·lectual a qui prepara per poder treballar en un futur

“Ja havia començat de zero, tenia clar que em volia sentir útil”

en empreses adaptades. Paral·lelament, s'ha format en el sector, una formació contínua ja que “sempre hem d'estar al dia”.

Les darreres setmanes, explica Aarab, a causa de la crisi del coronavirus, el centre es va avançar i uns dies abans que es decretés el confinament “ja no teníem nens, ens vam anticipar”. Llavors es va oferir com a voluntari per anar a altres centres d'adults on encara treballa a l'espera de la reobertura de l'institut. El torellonenc viu al centre de la ciu-

tat, en un pis compartit ja que assegura que “el lloguer és alt”. Socialment, recorda, “el primer any va ser dur”, perquè no acabava de dominar l'idioma i “els francesos d'aquesta regió són una mica reservats”. De mica en mica, també a través de companys de feina, va anar creant vincles i es va vincular en algunes associacions com la batucada i una altra que feien sortides culturals. Per la seva afició a les curses de muntanya va acabar proposant a uns amics amb qui feia esport crear un equip que ara organitza sortides obertes a altra gent.

A Chambéry també li han demanat la seva opinió sobre el procés “ja abans de l'1-O”, perquè portava una samarreta amb una estelada. “Molta gent comparteix la meua opinió i d'altres no ho acabem d'entendre”, diu Aarab.

De Torelló, a banda de “la família, els amics i la terra”, també troba a faltar les festes i la llengua. De moment, “no tinc al cap tornar, aquí estic bé” i “per ara no vull pensar tant perquè si no tinc la sensació que no ho aprofito”.

Guillem Rico

Ara que et veig

Ser regidor no és fàcil. Pep Mas diu que fa cinc anys que ja no és a l'Ajuntament de Manlleu i encara hi ha qui li truca dient: “Tu que estàs a l'Ajuntament...”. L'alcaldeessa de Vic, Anna Erra, sempre explica que li han canviat el nom perquè quan es troba algú pel carrer li diu: “Ara que et veig...”. Som així.

Mascareta

Per les xarxes han compartit un vídeo d'un home que va totalment nu pels carrers de Vic, concretament a la rambla, davant de Correus. Ara que tots estem tan sensibles, el perfil de Twitter de @LaYeni-Gran deia: “Estic escandalitzada. Aquest home no porta mascareta!”. Exacte, no portava ni mascareta.

Mèder

Cada riuada que hi ha al Mèder, a Vic, els marges del riu queden plens de tovallolletes que la gent utilitza i llença al vàter. Aquest cap de setmana ho denunciava tant el regidor Albert Castells com el biòleg Albert Palou. Ara al problema de les tovallolletes s'hi afegeixen les mascaretes, que la gent deixa a qualsevol lloc.

Proximitat

S'ha de reconèixer l'originalitat que tenen sempre els comerciants del carrer Manlleu de Vic. Han posat un missatge al terra donant les gràcies als clients per haver tornat després del confinament i demanant que s'aposti pel comerç de proximitat. Com serien els carrers sense botigues? Val més ni pensar-hi.

