2,50 euros

EL 9 NOU

Any XXXII · Núm. 3065

PERIÒDIC INDEPENDENT DEL VALLÈS ORIENTAL

Amb El 9 Magazín

Divendres, 30 d'octubre de 2020

648 678 819

Quinze dies de semiconfinament

▶ Ordre de tancament perimetral de Catalunya i, de divendres a diumenge, confinament municipal

▶ El risc de rebrot al Vallès marca rècord de 1.016 punts. A Granollers s'enfila a 1.222 i a Mollet, a 1.319

▶ Urgències Centre de Granollers, a l'avinguda del Parc, reobrirà les 24 hores la setmana vinent

GRISELDA ESCRIGAS

(Pàgina 4 a 11 i editorial) Una patrulla de la Policia Local de Granollers controla el confinament nocturn aquest dimecres a les 11 de la nit

(Pàgines 2 i 3)

Els últims robatoris a botigues revifen el debat sobre el tancament del centre de Granollers

(Pàgina 12)

Granollers triplicarà les places de zona verda d'aparcament i s'haurà de pagar 1 euro a la setmana

(Pàgina 29)

La Mútua de Granollers congelarà les quotes a totes les pòlisses i conservarà les bonificacions a la gent gran

(Pàgina 14)

Pujades generalitzades de la taxa de residus arreu de la comarca

(Pàgina 15)

Ajornada la gala del premi Vallesà de l'Any a Bellavista

(Pàgina 18) Sacs amb les pinyes decomissades per la policia a Sant Celoni

Intercepten 14 tones de pinyes recollides il·legalment del Corredor

Els Mossos i els guardes del Parc Natural del Montnegre i el Corredor han fet la intervenció en un magatzem de Sant Celoni. Es calcula que els fruits haurien arribat a tenir un valor d'uns 50.000 euros.

MOSSOS D'ESQUADRA

(Pàgina 31)

La granollerina Dara Pharma farà equips per fabricar vacunes contra la Covid

(Pàgina 42)

La Mitja de Montornès d'enguany, suspesa definitivament

Els darrers robatoris en botigues de Granollers revifen el debat sobre el tancament del centre

Els comerciants demanen mesures

Granollers

Ferran Polo

Els robatoris amb força que dues botigues del carrer Anselm Clavé de Granollers han patit de nit aquest mes han tornat a posar sobre la taula el debat per les facilitats d'accés amb vehicle a l'espai de l'illa de vianants, que queda obert durant les nits per diversos punts. En tots dos casos, els lladres es van desplaçar amb cotxe fins als establiments afectats: la botiga Orange, on van fer xocar el turisme contra l'aparador de vidre, i la botiga de roba Exit, on van serrar la persiana i trencar-ne la porta.

"Caldria anar cap a un tancament que, realment, sigui un tancament o posar controls amb càmeres", sosté la presidenta de Gran Centre, Laura Sabatés, que posa l'exemple de ciutats com Sant Cugat. "No hem d'esperar que torni a passar. Cal posar mesures dissuasives", afegeix. Esteve Banús, president de l'associació de comerciants Del Rec al Roc, admet que els darrers robatoris han generat "una mica d'alarma". També aposta per tancar el centre. "Sabem que és dificultós però s'hauria de trobar una solució", indica Banús, que posa l'exemple del carrer Santa Anna, que "queda totalment obert". No veuria malament un sistema amb càmeres. "No ho hem patit al nostre carrer però veure que passa en carrers propers sí que genera una preocupació", afirma Francesc Rocasalbas, president de Més que comerç, que aplega establiments de l'entorn del carrer de les Travesseres. "Hi ha un accés molt lliure amb cotxe", constata posant l'exemple de la cruïlla del carrer Muralla i el carrer Catalunya o del carrer Corró. Això, afirma, també els genera problemes de dia. "Hi ha gent que ha après que per aquí es pot tallar i fer una volta més curta. És un problema amb els vianants que van confiats que per aquí no passen cotxes", indica Rocasalbas. També demana més presència policial als carrers que envolten els vials més comercials.

Rudy Benza, regidor de Seguretat Ciutadana, comparteix preocupació pels dos darrers robatoris però entén que són "fets puntuals". "Durant la resta de l'any no havíem tingut cap fet similar." Ja arran del primer fet a la botiga Orange, Policia Local i Mossos van pactar incrementar la presència durant les nits, explica el regidor, que recorda que al centre "hi ha veïns que hi tenen aparcaments" i que cal garantir la mobilitat de vehicles de recollida de brossa i d'altres serveis. "Difícilment, ho podem tancar tot hermèticament."

"Entenem les queixes i les seves reclamacions", diu Juan Manuel Segovia, regidor de Mobilitat, que, a la vegada, demana a les botigues que adoptin mesures d'autoprotecció. "Amb una alarma i una persiana potser no n'hi ha prou." Segovia recorda les dificultats per mantenir els pivots en bon estat perquè sovint queden malmesos pels vehicles de càrrega i descàrrega. A més, hi ha llocs com la plaça de la Caserna, on la quantitat de serveis que hi ha al subsòl no han permès instal·lar un tancament automatitzat.

El toc de queda juga a favor

Granollers

Fonts policials consultades per EL 9 NOU coincideixen que la situació de toc de queda nocturn juga a favor dels botiguers i la policia i en contra dels lladres. Hi ha més presència policial i, en paral·lel, menys vehicles circulant. Tot plegat, fa que qualsevol persona que es mogui sigui molt més visible. En cas de grups que es desplacen entre municipis, corren molt més risc de ser vistos i cridats a l'alto. Ja durant el confinament de la primavera es va registrar una reducció significativa de la xifra de robatoris en llars o comerços.

L'accés amb vehicle a l'illa de vianants de Granollers

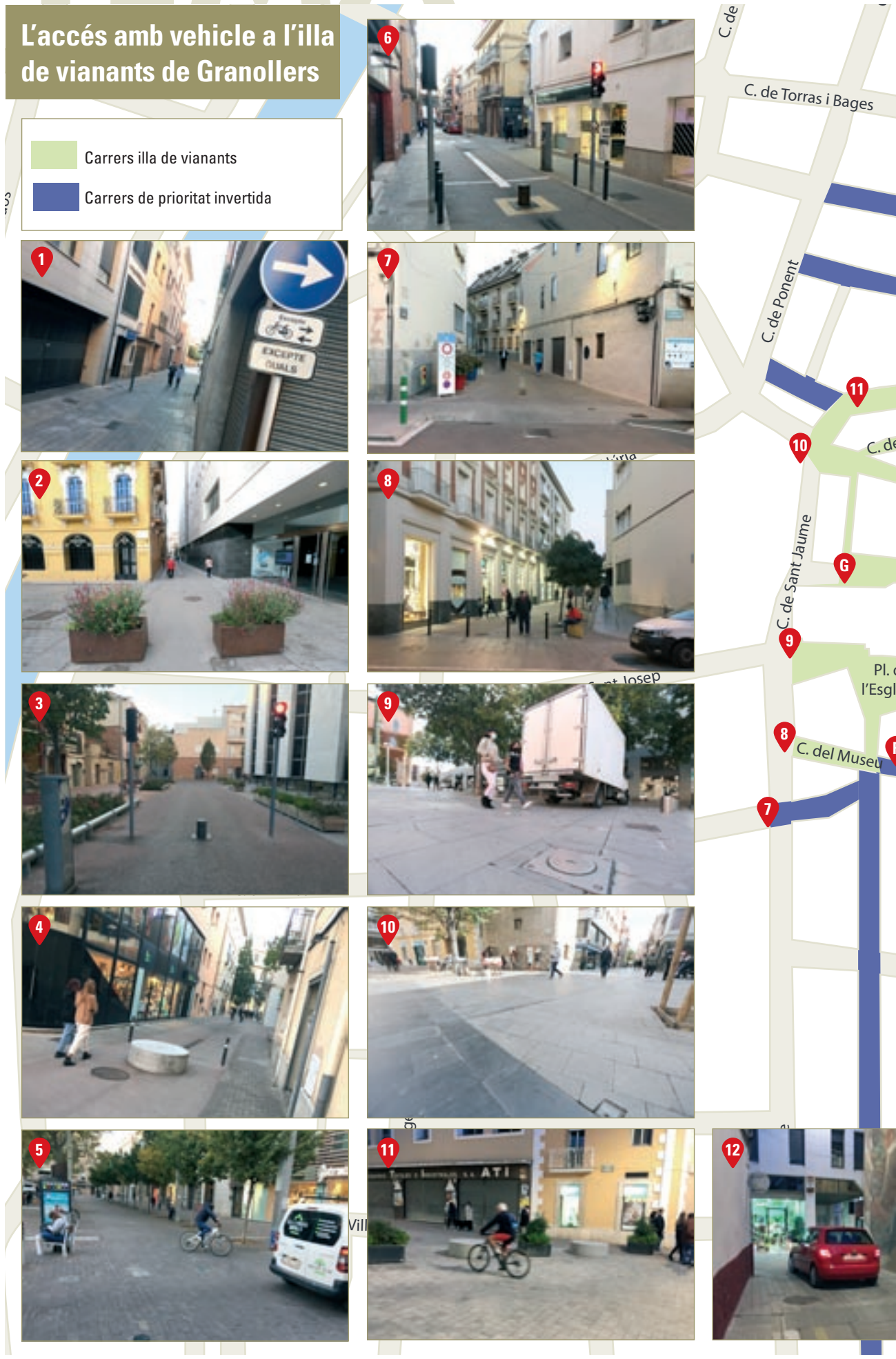

L'Ajuntament encarregarà un projecte per les càmeres de control

Granollers

F.P.

L'Ajuntament de Granollers està acabant d'elaborar el plec de clàusules per encarregar la redacció d'un projecte per a la instal·lació de càmeres amb lectors de matrícula per controlar l'accés de vehicles a l'entorn de l'illa de vianants i en alguns carrers propers de plataforma única. "Les càmeres poden ajudar. Més ulls al carrer van bé encara que siguin càmeres", apunta el regidor de Mobilitat, Juan Manuel Segovia. També permetria controlar la càrrega i descàrrega a l'illa de vianants.

El consistori ja va impulsar la instal·lació de càmeres amb lectors de matrícula a tots els accessos principals a la ciutat. Els aparells ja estan instal·lats però només en funcionen tres. Segons Rudy Benza, es van trobar amb dificultats no previstes per fer la connexió a la xarxa de fibra òptica. Ara, ja s'ha habilitat la partida necessària per fer les obres que permetran completar l'estesa de la fibra i connectar totes les càmeres amb la seu de la Policia Local.

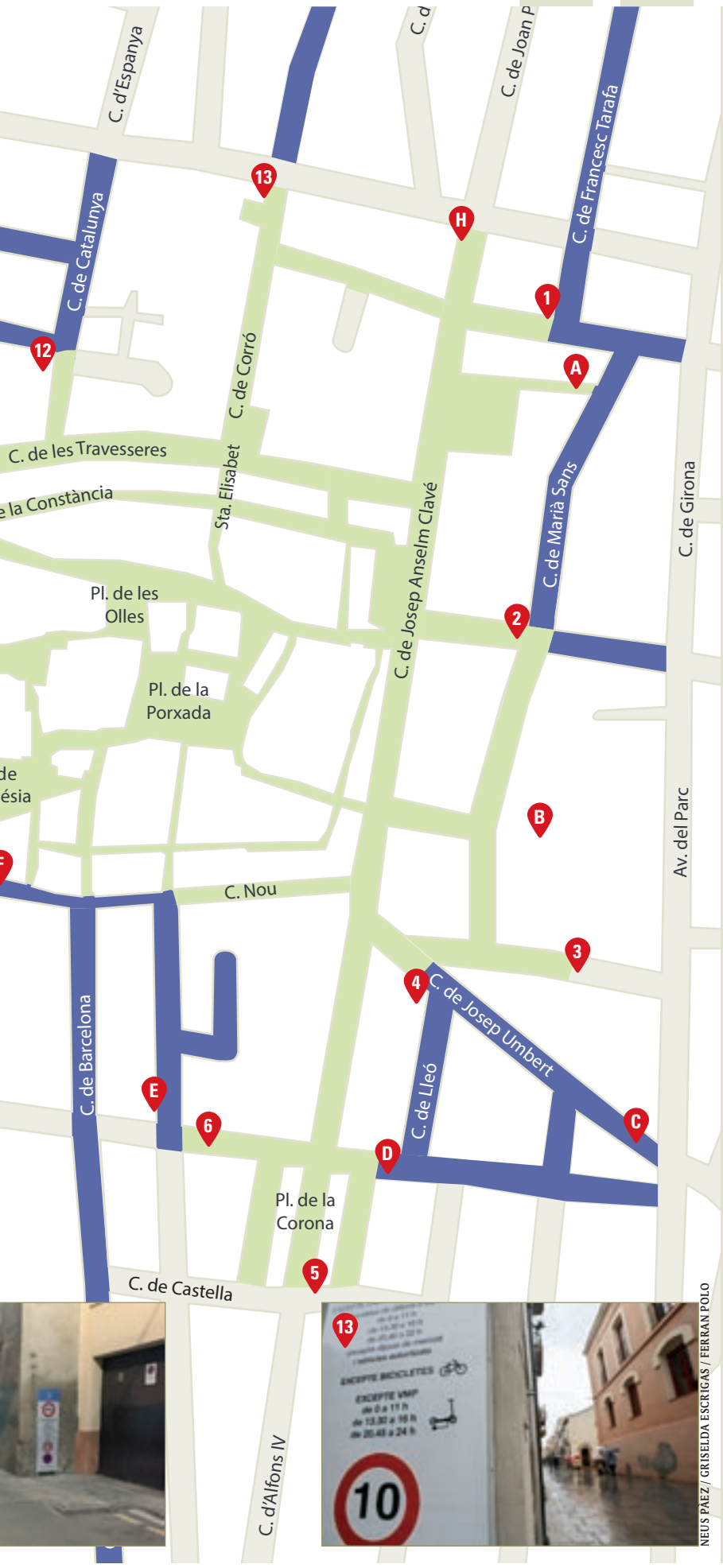

NEUS PÁEZ / GRISELDA ESCRIGAS / FERRAN POLO

Els accessos, un per un

1 CARRER ENGINYER Permet accedir a la zona nord del carrer Anselm Clavé i la plaça Perpinyà i al tram de vianants del carrer Joan Prim. Hi ha un pivot col·locat i dos més de retirats a un costat del carrer per poder-los col·locar si és necessari. Els vehicles que circulen pel carrer Enginyer es troben amb un senyal que els obliga a girar a la dreta cap al carrer Francesc Tarafa però poden saltar-se-la.

A CARRER MARIÀ SANS Pel carrer Marià Sans es pot connectar amb la plaça Perpinyà sense cap impediment físic.

2 CARRER AGUSTÍ VINYAMATA Des del carrer Girona es pot circular lliurement fins a la cruïlla amb el carrer Marià Sans tot i que s'hi van instal·lar bancs i jardineres per reduir l'amplada de la calçada i forçar els vehicles a circular més a poc a poc. Dona accés als aparcaments d'El Sot i del Cemav. No es pot accedir cap a Anselm Clavé perquè tres pivots i dues jardineres barren el pas. En l'àmbit d'illa de vianants, la connexió entre la plaça Barangé i el carrer Anselm Clavé també està tallada per una pastilla rodona de formigó.

B PLAÇA BARANGÉ / CARRER MARIÀ MASPONS Travessant la plaça Barangé pel mig –i saltant-se totes les normes de circulació– es pot connectar amb el carrer Marià Maspons i el carrer Anselm Clavé.

3 PLAÇA PAU CASALS Hi ha una de les portes automatitzades d'accés a l'illa de vianants i un dels accessos per als vehicles de càrrega i descàrrega. En l'horari en què aquesta activitat està permesa, el pivot està baixat. La resta del dia, queda pujat.

4 PLAÇA CATALUNYA Els vehicles que circulen pel carrer Josep Umbert es troben una pastilla de formigó i dos pals a la calçada que no els permeten accedir a la plaça Catalunya i els obliguen a girar cap al carrer Lleó.

C CARRER JOSEP UMBERT Hi ha senyalització d'àrea residencial a la cruïlla amb l'avinguda del Parc i alguns elements de mobiliari urbà que donen la sensació que el carrer no és accessible per a tots els vehicles. L'accés per aquest punt permet fer un recorregut fins al carrer Lleó i tornar a sortir a l'avinguda del Parc pel carrer del Lliri.

D CARRER DEL LLIRI / CARRER LLEÓ Els vehicles que baixen pel carrer del Lliri no poden accedir cap a la plaça de la Corona: tres pivots i una jardinera barren el pas.

5 PLAÇA DE LA CORONA A la banda sud de la plaça de la Corona hi ha elements de mobiliari urbà que tapen l'accés a l'illa de vianants: deu jardineres, una peça de formigó en forma de pastilla Juanola, cadires i bancs i pivots metàl·lics. Amb tot, n'hi ha tres de retirats al costat est i un al costat oest, que permeten entrar amb vehicle a la plaça.

6 CARRER PRÍNCEP DE VIANA Hi ha un altre dels punts d'accés automatitzat. Funciona segons l'horari permès.

E CARRER GUAYAQUIL Hi ha un dels senyals de trànsit que marquen l'accés a l'espai de vianants i fixen que només hi poden circular vehicles autoritzats i els de càrrega i descàrrega en l'horari establert. L'accés, però, està obert i permet entrar cap al carrer Nou i el carrer Anselm Clavé o cap al carrer Museu i arribar a la plaça de l'Església.

F CARRER NOU / CARRER MUSEU Dos arbres i dues jardineres estrenyen l'espai de pas per als vehicles però no l'impedeixen.

7 CARRER ANNIBAL També hi ha un dels plafons que marca l'accés a l'illa de vianants i la normativa de circulació aplicable. L'accés, però, està obert. A la cruïlla amb el carrer Ricomà, és obligatori el gir a la dreta. Si no es respecta la senyalització, es pot entrar cap a la plaça de l'Església perquè tampoc hi ha cap element físic que impedeixi el pas.

8 CARRER MUSEU / CARRER SANT JAUME Quatre pivots metàl·lics i una pastilla Juanola de formigó impedeixen l'accés de vehicles entre el carrer Sant Jaume i el carrer Museu.

9 PLAÇA DE L'ESGLÉSIA Hi ha vuit pivots fixos i tres més que pugen i baixen i que generalment estan abaixats i, per tant, permeten l'entrada i sortida de vehicles. També hi ha un banc de formigó col·locat i un cartell amb la normativa de l'illa de vianants.

G PLAÇA FOLCH I TORRES Hi ha cinc pivots amples fixos i un pivot que es pot apujar i abaixar. Generalment, està pujat.

10 PLAÇA DE LA CASERNA És un dels punts que queden més oberts tant per l'accés cap al carrer Santa Anna com cap al carrer Triomf, per on també es pot entrar i sortir en vehicle sense barreres físiques. Actualment, hi ha quatre pivots mòbils col·locats a lloc i 10 punts més que no en tenen. A banda, hi ha un dels pivots amples que puja i baixa i que està abaixat i dos espais per a pivots d'aquest mateix tipus que estan inutilitzats.

11 CARRER DE LES TRAVESSERES Tres jardineres i dues pastilles de formigó de forma circular impedeixen la connexió entre la plaça de la Caserna i el carrer Triomf cap al carrer de les Travesseres.

12 CARRER MURALLA Un cartell alerta que s'entra a l'illa de vianants. Els vehicles no autoritzats han de fer el gir a l'esquerra cap al carrer Catalunya però, saltant-se el senyal, es pot accedir al carrer de les Travesseres i d'aquí cap a Corró i la plaça Maluquer.

13 CARRER CORRÓ No hi ha cap pivot però està preparat per posar-n'hi dos, un d'inutilitzat.

H CARRER JOAN PRIM Accés automatitzat.

AIRNOU SL
SISTEMES DE CLIMATITZACIÓ
CALEFACCIÓ - AIRE CONDICIONAT - REFRIGERACIÓ
C. Galileu Galilei, 24-26 - Pol. Ind. Coll de la Manya - GRANOLLERS - Tel. 93 879 45 91
www.airnou.com

MOSSOS D'ESQUADRA

Dos dels treballadors que sortien de l'establiment Viena del carrer Anselm Clavé i van coincidir amb la Policia Local i un dels vehicles aturats pels Mossos a la ronda Sud, aquest dimecres a la nit

"Ara els dolents canten molt de nit"

Mossos i policies locals fan controls i aturen els vianants que troben al carrer durant el toc de queda

Granollers

F.P.

Falten pocs minuts per les 10 de la nit d'aquest dimecres i dues dotacions dels Mossos d'Esquadra preparen un control de pas a la rotonda de la ronda Sud de Granollers amb el carrer Lluís Companys, a tocar del nou Esclat. Quan passen pocs minuts de l'hora d'inici del toc de queda, els policies comencen a controlar alguns dels vehicles que entren a Granollers des de la C-17. De seguida, es forma una petita cua amb una quinzena de vehicles.

La majoria són persones que surten de treballar a les 10 de la nit i que tornen a casa. Els conductors –molts van sols– ja tenen a mà els justificants que els donen cobertura. En molts casos, la roba de feina també delata el motiu del viatge. "Em sembla bé que facin aquests controls per veure si podem sortir d'aquesta situació al més ràpid possible", indicava Raúl Pérez, que treballava a Lliçà de Vall i anava cap a Cardedeu. "Porto els papers i ho porto tot correcte. No hi ha d'haver cap problema. Em sembla correcte que facin controls. És el que s'ha de fer", apuntava en Miguel Virgós, que sortia de la feina en una empresa del Coll de la Manya i anava a Cardedeu. "No està la cosa per fer el burro", deia Marc Caballero, que treballa a Parets i anava cap a Mataró.

En algun cas, els policies fan aturar el conductor i li fan una revisió més exhaustiva de la documentació i li demanen, també, el carnet de conduir o la documentació del vehicle. "Amb el pas de les hores, el nombre de vehicles i persones es va reduint molt. Hem notat molt menys moviment que normalment, sobretot de vianants. Es nota la conscienciació de la gent per la situació sanitària", valora en Quim, un dels caporals del Grup Operatiu de Prevenció i Proximitat (GOPP) dels Mossos de Granollers, que també aturen vianants si els veuen pel carrer entre les 10 de la nit i les 6 del matí. "Hem de veure què passa el cap de setmana", que és quan, normalment, es produeixen més trobades de joves a la via pública, alerta.

En paral·lel, al centre de Granollers, una patrulla de la Policia Local volta per l'illa de vianants. Al carrer Anselm Clavé, aturen un jove que va a peu i els explica que ve amb tren de Sabadell, on treballa. Pocs minuts després, paren un noi que va amb patinet i els explica que acaba de plegar de la botiga Zara on reposa material. Li indiquen que hauria d'anar amb casc i el deixen seguir. Els agents també parlen amb tres treballadors del Viena. "Tanquem a les 9 les comandes al local i a 2/4 de 10, per Uber Eats però encara queda tota la feina de netejar", deia un dels empleats cap a les 11 de la nit. Hi ha molt poca presència de gent i va a menys a mesura que avança la nit. "Qualsevol persona al carrer crida l'atenció i això complica que es puguin cometre robatoris", detalla el caporal de la patrulla. En una de les primeres nits de toc de queda, van aturar un jove que portava uns objectes que no va poder justificar que eren seus. Poc després van rebre una denúncia per un robatori a l'interior de vehicle i es va poder relacionar. "Un dolent ara, si fa la feina de nit, canta molt." "Hi ha un treball molt conjunt amb les policies locals i els vigilants municipals", valora aquest caporal dels Mossos.

Més pedagogia que sancions

Granollers

F.P.

Mossos i policies locals prioritzen aquests primers dies de toc de queda entre les 10 de la nit i les 6 del matí la pedagogia per damunt de les sancions. Els Mossos només han posat un parell de denúncies. Tots dos casos a ciutadans que no van col·laborar amb els agents. "Són casos excepcionals", comenta un caporal de Mossos de guàrdia dimecres a la nit.

A Cardedeu, la Policia Local ha sancionat 15 persones que sumen 25 sancions per, a més de no respectar el toc de queda, no dur la mascareta o estar en grups de més de sis persones. A Canovelles, s'han aixecat cinc actes a persones que eren al carrer i una en un bar que tenia activitat passades les 10 de la nit. En total, s'han fet 41 identificacions a ciutadans al carrer i 18 a vehicles. Fins dijous, la Policia Local de Montornès ha aixecat deu actes de denúncia, vuit a persona i dues a locals. S'han fet 76 identificacions, 63 a vianants i 13 a vehicles. A Mollet, la Policia Municipal va posar tres sancions la nit de dilluns a dimarts. A les Franqueses, es van sancionar quatre persones que van ser localitzades a l'interior d'un vehicle. La Policia Local de la Roca també ha augmentat la vigilància.

A Santa Eulàlia o Sant Fost, per exemple, les policies locals encara no havien sancionat cap persona, van explicar dijous a EL 9 NOU.

PROPOSTES REPUBLICANES A LES ORDENANCES FISCALS 2021

1. Implantar una "taxa Amazon" a les grans empreses de comerç electrònic que reverteixi en el comerç local.
2. No cobrar la taxa de terrasses i aplicar una reducció en la taxa d'escombraries comercials per aquells establiments que puguin acreditar una reducció d'ingressos.
3. No apujar la taxa d'escombraries i augmentar el percentatge de descompte per l'ús de deixalleria.
4. Desplegar efectivament el recàrrec del 50% en l'IBI dels pisos buits.
5. Aplicar la tarificació social als preus de les Escoles Bressol i les Escoles de Música.

Llegeix les propostes completes a esquerra.cat/granollers

#REACTIVEMGRANOLLERS

@ERCGranollers esquerra.cat/granollers

ESQUERRA REPUBLICANA Granollers

Pimec i Mutuacat portaran tests ràpids als polígons de les Franqueses

Les Fanqueses del Vallès
La patronal Pimec i Mutuacat posaran en marxa, a partir del 5 de novembre, una campanya per portar tests d'antígens als polígons del Ramassar, Congost i Pla de Llerona, de les Franqueses. Regalaran tests a les empreses associades, a l'associació dels polígons i als clients de la mútua i oferiran un preu especial d'aquestes proves.

Canovelles tanca les zones de jocs infantils

Canovelles
L'Ajuntament de Canovelles ha clausurat els espais públics que tenen elements d'ús compartit, com jocs infantils o instal·lacions per fer esport a l'aire lliure. En total, ha tancat una vintena d'espais, entre els quals els jocs de la plaça de la Joventut, de la plaça de les Cultures o el parc de Can Xarlet. També les instal·lacions esportives del passeig de la Ribera, passeig de Lluís Companys, el pavelló Tagamanent i la zona esportiva de Can Duran.

El Consell Comarcal crea un mapa de serveis de restauració

Granollers
El Servei de Turisme del Consell Comarcal ha creat un mapa amb els establiments de restauració que ofereixen servei a domicili o pe emportar. El mapa es diu "Emporta-t'ho a casa o t'ho portem" i per sortir-hi, els establiments han d'omplir un formulari que es trobarà a la web de TurismeVallès. En menys d'una setmana ja s'hi han registrat 45 empreses. Un 96% ofereix menjar per emportar i un 53% fa el lliurament a domicili.

El cap de la policia de Sant Celoni critica el conseller d'Interior per menystenir els cossos locals

Sàmper reuneix telemàticament els caps policials locals i s'excusa

Sant Celoni

F.P.
Les paraules del conseller d'Interior, Miquel Sàmper, en la roda de premsa que va fer diumenge al vespre per explicar el dispositiu policial per afrontar la primera nit de toc de queda a Catalunya pel rebrot de la Covid-19 van encendre els ànims del cap de la Policia Local de Sant Celoni, Albert Brunet. En calent, va escriure un text crític amb la intervenció de Sàmper. Hi expressava que sentia "vergonya de sentir i veure" com el conseller d'Interior "menysté" les policies locals i cossos de vigilants municipals, a qui no va fer referència en la compareixença davant dels mitjans. Brunet s'expressava amb contundència: "Miri honorable conseller Sàmper, a Catalunya, qui fa la majoria de controls de *botellons* som les policies locals i les guàrdies municipals, els seus estimats Mossos d'Esquadra gairebé sempre estan *out* perquè 'no tenim patrulla', fase mítica i cèlebre. Els policies i guàrdies de les corporacions locals som els que estem sempre al capdavant i els que arribem els primers a tot arreu."

La mateixa nit Brunet va compartir el text en un grup de Whatsapp que aplega caps de les policies locals de la Regió Policial Metropolitana Nord, que inclou el Vallès Oriental. L'endemà el perfil PoliciaLocalCatalunya a Instagram i Facebook reproduïa les paraules de Brunet que acabaven dient: "El dia que el

Albert Brunet

Primer, va compartir l'escrit en un grup de Whatsapp de policies locals

trobi cara a cara amb respecte i educació li recordaré que a Catalunya no només hi ha Mossos d'Esquadra sinó que hi ha policies locals, policies municipals, guàrdies urbana, vigilants municipals i guàrdies municipals i que, a molta honra, no cal que surti ningú a defensar la feina que fem." En la publicació se citava directament a Sàmper amb el seu perfil en aquestes xarxes.

Fa unes setmanes, a PoliciaLocalCatalunya, on es difonen actuacions de les policies locals, s'havia denunciat que s'obviés en un comunicat de premsa la participació dels cossos de Sant Celoni i Hostalric sobre un accident mortal de trànsit a la C-35 on van arribar abans que els Mossos. En aquell moment, Brunet ja va expressar una opinió semblant: "Només puc expressar la meva indignació, no només per la notícia, sinó pel tracte que rebem constantment [les policies locals]."

Les paraules de Brunet van arribar al conseller, que dilluns mateix va convocar i presidir una trobada virtual que va aplegar més de 180 caps de policies locals d'arreu de Catalunya a banda de caps dels Mossos i d'altres alts càrrecs d'Interior. "El conseller va començar dient que li havia arribat l'escrit del cap de la Policia Local de Sant Celoni i que havia repassat la seva intervenció i havia vist que només parlava dels Mossos. Va demanar disculpes", explica el mateix Brunet a EL 9 NOU, que va intervenir en la reunió virtual per reiterar el seu punt de vista i demanar que Interior inclogués un representant de les policies locals –el cap de la Guàrdia Urbana de Barcelona o el superintendent de la de Badalona, per exemple– a les rodes de premsa on es fa balanç de les accions policials. El conseller "va reconèixer no haver estat del tot afortunat i va agafar el compromís de tenir presents les policies locals", afegeix Brunet, que també admet que, en el seu escrit, hi ha algunes paraules gruixudes però que són fruit de la reacció en calent.

MÉS VISIBILITAT

"Si l'escrit ha servit perquè a partir d'ara hi hagi una major visibilitat de les policies locals i de les guàrdies municipals estic satisfet", valora Brunet, que apunta que les xarxes socials van servir d'altaveu de les seves paraules. "La majoria de les reaccions van ser a favor."

Segons va informar el Departament d'Interior en un comunicat el mateix dilluns, Sàmper va voler "conèixer de primera mà la situació de les policies locals" i va "posar en valor la rellevància de la seva tasca quotidiana en el manteniment de les seguretat ciutadana i, especialment, en els darrers mesos". De la trobada en va sortir el compromís per mantenir reunions mensuals amb totes les policies locals i, amb major freqüència, per regions policials "per tal d'intensificar la coordinació".

Sàmper també va demanar a Brunet que traslladés les seves paraules al conjunt de policies locals a través d'un altre escrit que va publicar el mateix perfil PoliciaLocalCatalunya dimecres.

Evolució de la Covid-19 per zones del Vallès Oriental (dades de les proves PCR)

Des del 19/10/2020 al 25/10/2020	Casos confirmats per PCR	Taxa confirmats per PCR	Risc de rebrot	Rt	PCR fetes	% PCR positives	Mitjana edat	% dones	Ingressos	Ingressos UCI	Defuncions
Vallès Oriental Central	1.194	468,85	1.024	1,35	9.366	13,03	41,64	51,59	98	7	7
Baix Montseny	156	275,67	640	1,46	1.489	10,40	38,03	42,95	9	2	3
Baix Vallès	679	485,73	1.076	1,37	4.887	13,17	42,17	52,14	65	9	4
VALLÈS ORIENTAL	**1.871**	**455,89**	**1.016**	**1,37**	**14.519**	**12,84**	**40,92**	**50,35**	**155**	**16**	**14**
Des del 01/03/2020 al 28/10/2020	Casos confirmats per PCR	Taxa confirmats per PCR	Risc de rebrot	Rt	PCR fetes	% PCR positives	Mitjana edat	% dones	Ingressos (*)	Ingressos UCI (*)	Defuncions
Vallès Oriental Central	7.468	2.932,48	---	---	95.235	7,93	44,86	52,28	-	-	392
Baix Montseny	1.057	1.867,82	---	---	17.060	6,36	47,50	51,66	-	-	89
Baix Vallès	4.146	2.965,88	---	---	43.842	9,49	45,81	54,34	-	-	282
VALLÈS ORIENTAL	**11.735**	**2.859,36**	---	---	**144.358**	**8,21**	**45,29**	**52,87**	**-**	**-**	**682**

(*) Dades a partir del 29 d'abril de 2020. No disponibles aquest dijous. 29 d'octubre

NEUS PÀEZ / FONT: DADESCOVID

La Generalitat prohibeix sortir del municipi de divendres a diumenge

Les noves mesures tanquen de nou les instal·lacions esportives i teatres, cinemes i sales de concerts

Granollers / Mollet

F.P.
El govern ha aprovat noves restriccions que inclouen la prohibició de sortir del municipi de residència entre les 6 del matí de divendres i les 6 del matí de dilluns excepte per anar a treballar, assistències sanitàries urgents o tenir cura de persones grans o amb discapacitat. També es pot tornar al domicili des de centres educatius i de les activitats culturals obertes. També estableix un tancament del territori català. Es manté el confinament de 10 de la nit a 6 del matí i el tancament de bars i restaurants –excepte per menjar per emportar i fins a les 11 de la nit– i dels centres de bellesa i perruqueries.

Les noves restriccions comporten el tancament de totes les instal·lacions esportives excepte per a entrenaments o competicions professionals. Els esports individuals estan permesos si es fan a l'aire lliure i, com a màxim, entre municipis veïns. Cinemes, teatres, auditoris i sales de concerts queden tancats. També els espais infantils lúdics interiors, festes majors, bingos, casinos i sales de joc. Els parcs infantils es poden fer servir fins a les 9 del vespre. Els museus i sales d'exposicions es limiten a un 33% de l'aforament.

Els centres comercials han de tancar, tret de les botigues d'alimentació, òptiques, farmàcies o establiments bàsics. A les botigues de menys de 800 metres quadrats l'aforament es limita al 30%. Les escoles i instituts es mantenen oberts però les activitats extraescolars i esportives s'aturen, excepte les que estan organitzades per centres educatius.

Positius per proves PCR per municipis	Setmana anterior Del 12 a l'18/10	Última setmana Del 19 al 25/10	Darrers tres dies 26, 27 i 28/10	Diferència darrera setmana	Casos per cada 100.000 habitants	Risc de rebrot
Aiguafreda	7	10	0	+3	399,4	969,9
L'Ametlla del Vallès	21	62	5	+41	732,7	2.895,9
Bigues i Riells	9	27	3	+18	297	1.187,9
Caldes de Montbui	54	45	5	-9	256,4	470
Campins	0	2	1	+2	378,1	-
Canovelles	77	126	10	+49	757,7	1.997,6
Cardedeu	42	87	13	+45	473,9	1.455,7
Cànoves i Samalús	6	10	1	+4	320,8	855,5
Figaró-Montmany	0	5	2	+5	448,8	-
Fogars de Montclús	0	1	0	+1	212,8	-
Les Franqueses del Vallès	64	97	14	+33	482,8	1.214,5
La Garriga	32	74	11	+42	448,1	1.484,3
Granollers	276	380	50	+104	620,2	1.474
Gualba	1	2	0	+1	133,3	400
La Llagosta	27	64	20	+37	474,8	1.600,2
La Roca del Vallès	25	42	0	+17	394,4	1.056,9
Llinars del Vallès	17	54	8	+37	543,4	2.269,4
Lliçà d'Amunt	32	44	9	+12	288,4	685
Lliçà de Vall	9	22	9	+13	336,3	1.158,3
Martorelles	11	14	1	+3	291,6	662,7
Mollet del Vallès	220	309	52	+89	602,1	1.447,8
Montmeló	24	54	7	+30	616,8	2.004,6
Montornès del Vallès	32	60	8	+28	366,0	1.052,3
Montseny	0	0	0	0	0	-
Parets del Vallès	70	96	22	+26	503,1	1.193
St. Antoni de Vilamajor	15	35	3	+20	570,5	1.901,7
St. Celoni	24	33	8	+9	184,3	437,8
St. Esteve de Palautordera	3	3	2	0	106,4	212,8
St. Feliu de Codines	4	17	2	+13	371,6	1.425,9
St. Pere de Vilamajor	6	9	3	+3	201,3	503,1
Sta. Eulàlia de Ronçana	15	25	4	+10	343	914,7
Sta. Maria de Martorelles	7	9	0	+2	1.007,8	2.303,6
St. Fost de Campsentelles	8	28	1	+20	320,5	1.442,1
Sta. Maria de Palautordera	10	19	5	+9	201,6	584,7
Tagamanent	0	3	0	+3	928,8	-
Vallgorguina	3	8	0	+5	276,7	1.014,6
Vallromanes	3	20	9	+17	775,5	5.945,5
Vilalba Sasserra	0	2	1	+2	279,3	-
Vilanova del Vallès	20	21	2	+1	386,6	792,5
VALLÈS ORIENTAL	1.174	1.919	291	+745	455,89	1.016

CECI RAFAEL / FONT: GERARD GIMÉNEZ ADSUAR A PARTIR DE DADES OBERTES DE CATALUNYA

Les mesures es prenen en un context de major pressió assistencial als hospitals. Els tres hospitals vallesans han sumat 12 defuncions en la darrera setmana. Són quatre a cada centre. Des de l'inici de la pandèmia, els tres hospitals sumen 392 morts: 134 al de Granollers, 116 al de Mollet i 42 al de Sant Celoni. La xifra de persones ingressades també ha crescut respecte a la setmana anterior: n'hi ha 32 més i arriben a un total de 177. A l'Hospital de Granollers, n'hi havia dimecres 92; al de Mollet, 72, i al de Sant Celoni, 13. És l'únic centre amb un descens d'ingressats (-1). A l'UCI de Granollers hi ha 22 malalts i a la de Mollet, 4. A més, Mollet ha deixat d'atendre parts, que es faran a Granollers o al Parc Taulí de Sabadell i ha ampliat en un 25% les places a les unitats d'hospitalització 2 i 3 on es concentren els malalts de Covid.

L'evolució negativa de les dades als hospitals és paral·lela a la dels nombre de positius. El risc de rebrot es col·loca per damunt dels 1.000 punts en un setmana on s'han detectat més de 1.800 positius a través de proves PCR i testos d'antígens. El Baix Montseny és la zona sanitària amb millors dades: amb un risc de rebrot de 640 punts i una ràtio de 275 casos per cada 100.000 habitants. Al global del Vallès Oriental, se situa en gairebé 456 casos.

El Gremi d'Hostaleria rebutja el tancament

Granollers
El Gremi d'Hostaleria del Vallès Oriental ha emès un comunicat aquest dijous en què mostra el seu "absolut desacord" amb les mesures restrictives. Diu que el sector "no ha estat tampoc un dels principals punts de contagis" i lamenta la política d'impostos. "És indecent que en ple tancament obligat s'hagi de fer el pagament d'impostos", diu, i es queixa que els ajuntaments apliquen els impostos "amb les mínimes reduccions que els han estat possibles i que els ofereixen ajuts "que no arriben ni a la consideració de mínims comparats amb les pèrdues a assumir".

Unió de Pagesos reclama que reobrin el mercats

Granollers

EL 9 NOU
Unió de Pagesos reclama que els ajuntaments de Granollers i Canovelles reobrin els mercats no sedentaris i "facin el possible per mantenir l'accés directe de la ciutadania a aquests punts de venda habituals de productes frescos". En un comunicat, apunta el convenciment que l'administració local "pot garantir el control de l'aforament reduït al 30%" .

El sindicat considera prioritari mantenir "aquests canals de comercialització més curts i justos tant per a la ciutadania com per a la pagesia". Creu que les administracions locals han tingut temps d'adaptar-se al pla d'acció de mercats de venda no sedentària que el Procicat va aportar el 22 de juliol. En aquest document, el Departament d'Empresa i Coneixement detallava les mesures de seguretat per mantenir aquest sistema de comercialització.

L'Hospital de Granollers vol incorporar 50 infermeres

Ofereix places per cobrir l'ampliació de l'UCI i el nou hospital del carrer Girona

Granollers

Josep Villarroya
L'Hospital de Granollers ha fet una crida per incorporar mig centenar de professionals d'infermeria per fer front a l'ampliació de l'UCI en 10 places i l'entrada en servei de l'hospital que es fa a l'antiga Policlínica, on hi haurà sis quiròfans. Són places definitives i no estan subjectes a les necessitats provocades per l'augment de la Covid-19. Cada plaça nova d'UCI requereix cinc professionals, mentre que cada quiròfan en necessita dos.

La directora d'Infermeria, Carme Tusquellas, diu que "l'obra de l'UCI serà una oportunitat i una aposta per a tots els professionals de l'Hospital que, durant la pandèmia de la Covid, estan demostrant la seva professionalitat i implicació". Tusquellas també apunta que "és una oportunitat que s'obre, per descomptat, a tots

Tusquellas en una foto d'arxiu

els professionals externs que amb un perfil d'atenció al malalt crític vulguin participar en aquest projecte". I remarca que l'oferta que es fa és molt atractiva perquè es tracta d'un contracte indefinit i a jornada completa. Diu que, tot i que la necessitat se centri en l'UCI, hi poden aspirar professionals que no tinguin el màster en UCI. "Poden optar a altres places i fem un canvi amb altres professionals del centre que sí que tenen aquest perfil."

L'Hospital de Granollers va posar en marxa l'oferta al mes d'agost i, des de llavors, ha pogut incorporar només una vintena de professionals. Tusquellas apunta que la demanda de professionals d'infermeria és elevada perquè molts hospitals en volen incorporar per fer front a les necessitats creixents. Però creu que l'oferta de Granollers és més atractiva.

L'Hospital de Granollers té actualment unes 1.100 professionals d'infermeria i tècnics en cures auxiliars d'infermeria (TCAI). L'augment gradual de la Covid i el nombre de professionals en confinament –actualment oscil·la entre 30 i 40– ha fet augmentar el volum de feina, però Tusquellas diu que s'ha pogut organitzar. "Ho hem pogut organitzar respectant els torns de vacances i amb personal que s'ha ofert per treballar els caps de setmana amb hores extres Covid." Tusquellas es mostra agraïda als professionals. "Vull expressar el meu agraïment pel compromís que han demostrat totes les infermeres. N'estic molt orgullosa."

Actualment, l'Hospital treballa en diferents projectes de caràcter organitzatiu des de la direcció d'Infermeria, com la creació de l'àrea del nen, on els professionals en pediatria aglutinaran tota l'atenció pediàtrica, des de l'atenció urgent fins a consultes externes, passant per hospitalització, cirurgia, hospital de dia i la consulta específica d'infermeria. També l'inici, en breu, de la definició i implantació del projecte IPA (infermeres de pràctica avançada), ja treballat amb la Universitat de Barcelona i el Col·legi d'Infermeria, que permetrà que les infermeres de l'hospital amb aquestes competències i expertesa puguin donar a conèixer aquest nou rol.

"Jo cridava que la meva mare s'estava ofegant i no em feien cas"

Una veïna de la Llagosta denuncia que la seva mare va morir a casa sense rebre atenció mèdica

La Llagosta

J.V.
Candela Martínez, veïna de la Llagosta, ha denunciat públicament que la seva mare de 93 anys, Maria Tomás, va morir dilluns de la setmana passada a casa seva sense rebre atenció mèdica, malgrat que ho va demanar reiteradament. El fet el va denunciar també l'alcalde, Òscar Sierra, en una carta que va dirigir a la consellera de Salut demanant més recursos per al CAP del poble.

Candela Martínez explica que dilluns passat la seva mare, que no es podia moure des de fa alguns mesos arran de les lesions en una caiguda, estava encostipada i tenia una mica de tos. "Al CAP coneixien el seu cas perquè venien tres dies a la setmana a curar-la." Diu que cap 2/4 d'11 del matí, el seu germà va trucar a l'ambulatori i li van dir que en prenien nota, però no hi va anar cap metge. Els problemes greus van començar cap a 2/4 de 2 de la tarda. "Vaig rebre una trucada de la cuidadora a 2/4 i 5 minuts de 2 que em deia que no podia respirar i s'estava ofegant. Vaig trucar a l'ambulatori però no m'agafaven el telèfon. Llavors hi vaig anar corrents perquè és molt a prop i vaig demanar que hi anés algun metge. Jo cridava que la meva mare s'ofegava, però ningú no em va fer cas.

GRISELDA ESCRIGAS

Candela Martínez sostè una foto on surt amb els pares i el germà

A les 2 vaig rebre un missatge de la mateixa cuidadora dient que havia deixat de respirar. Vaig córrer cap a casa i quan vaig arribar vaig trobar la meva filla que li estava fent un massatge cardíac seguint les instruccions que li deien per telèfon des del 112." Segons la Candela, a les 2 i 13 minuts va arribar l'ambulància i el metge del CAP i van continuar amb el massatge però no s'hi va poder fer res.

La veïna de la Llagosta diu que ha posat el cas en mans d'un advocat i es planteja presentar una denúncia pels fets. Diu que té el suport de la Plataforma per la Sanitat Pública del Baix Vallès. "No entenc com van passar, com a mínim, 27 minuts des que vaig anar a l'ambulatori a demanar ajuda. I és a cinc minuts caminant de la casa de la meva mare."

SALUT DIU QUE ES VAN SEGUIR ELS PROTOCOLS

Des del Departament de Salut, un portaveu de la Direcció d'Atenció Primària de la Metropolitana Nord ha dit a EL 9 NOU que "ha analitzat els fets ocurreguts amb relació a la mort d'una pacient i ha pogut confirmar que tots els professionals implicats van actuar degudament, segons s'estableix als protocols que marquen les actuacions a realitzar". Afegeix que, "malgrat el trist esdeveniment, que des del CAP i la direcció d'atenció primària es lamenta profundament, el convenciment que es va actuar correctament és total. Vivim un moment complex, determinat per la situació provocada per la Covid-19, però en cap cas la mort de la pacient es deu a falta de recursos ni al col·lapse del CAP".

I afegeix que tant des de l'Atenció Primària Metropolitana Nord com del Servei d'Atenció Primària del Vallès Oriental, com per part de tots els professionals que en formen part, "s'està fent un gran esforç per poder atendre les necessitats de la població en aquesta situació". Es reitera "el missatge de condol als familiar i amics afectats per la mort de la pacient, com el suport a tots els companys del CAP la Llagosta en aquests moments que també estan sent difícils per a ells".

L'AJUNTAMENT OFEREIX TELÈFONS

L'alcalde ha dit a EL 9 NOU que no ha rebut cap resposta escrita a la seva carta i posa en dubte que no faltin recursos al CAP. "Si no en falten, que tornin a obrir les guàrdies nocturnes, que no hi hagi tanta rotació de metges i que els metges de capçalera atenguin els seus pacients i facin una atenció personalitzada. I que es busquin alternatives a les cues que ha de fer la gent al carrer."

Sierra també lamenta que no es responguin les trucades telefòniques a l'ambulatori. "Si cal, que renovin la centraleta", diu. Afegeix que s'ha de replantejar la telemedicina i afirma que l'Ajuntament ha ofert la possibilitat de donar telèfons al CAP "perquè puguin atendre els pacients per videoconferència". Remarca que no culpa els treballadors del centre. "No és culpa de cap treballador sanitari, però cal poder atendre la gent amb prou dignitat." Sobre el cas de la veïna que va morir a casa seva, reclama que es faci arribar a l'Ajuntament "una resposta per escrit sobre el resultat de la investigació que s'ha fet del cas".

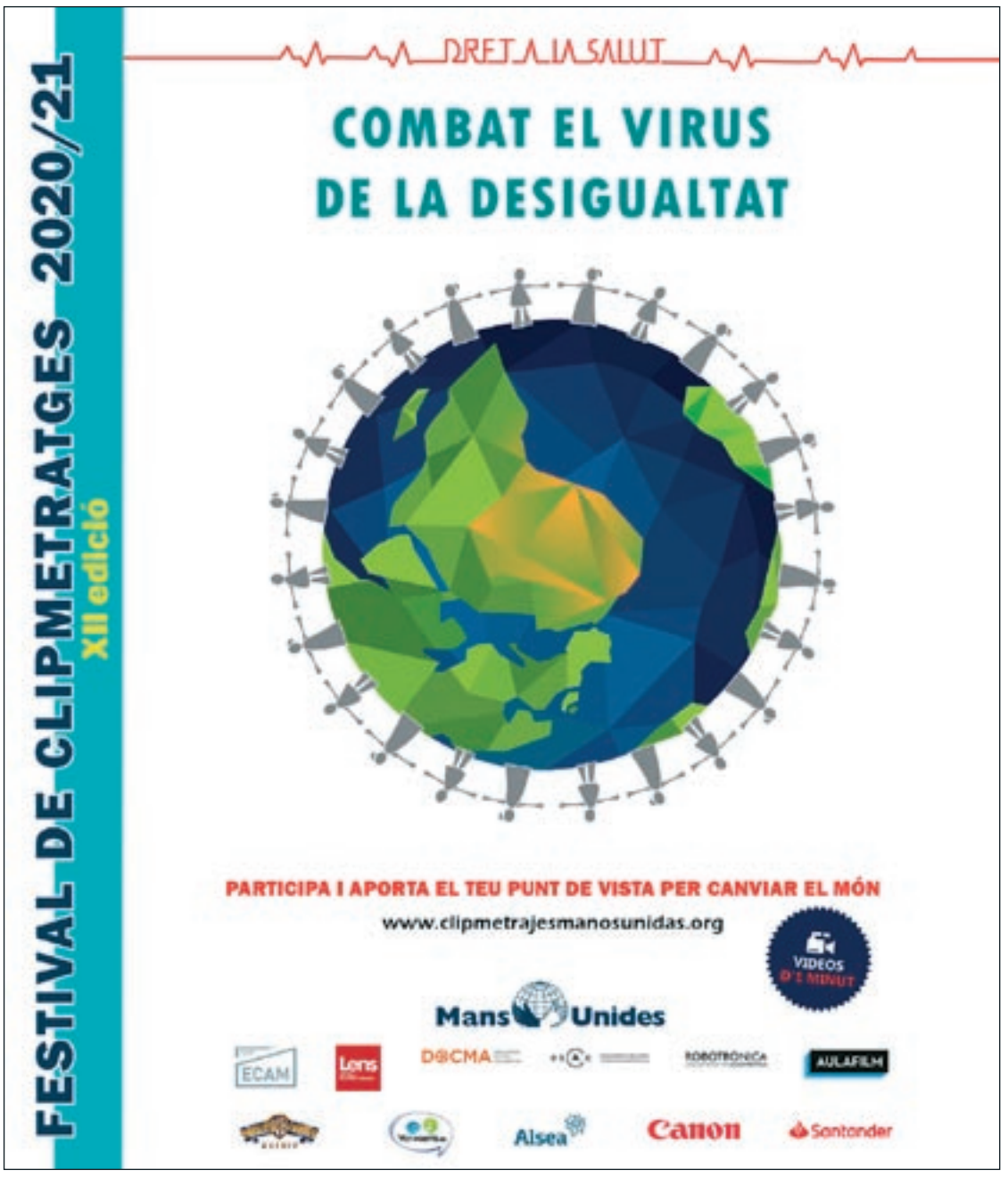

Noves mesures per **aturar l'increment** de casos de COVID-19 **a Catalunya**

Mobilitat

/ **Municipis:** restringida l'entrada i sortida des de les 06:00 h del divendres fins a les 06:00 h del dilluns.

/ **Territori de Catalunya:** restringida l'entrada i sortida sense motiu justificat.

Consulteu les excepcions a canalsalut

Confinament nocturn

/ No es pot circular pel carrer **de les 22:00 h a les 06:00 h**

Activitats socials

6 màxim

Bombolles de convivència i bombolles ampliades habituals.

Esports

/ **Tancades:** instal·lacions esportives a excepció d'entrenaments i competicions professionals.

/ **Esports individuals:** permesos a l'aire lliure entre municipis termeners.

Activitats culturals i recreatives

/ **Oberts:** museus i sales d'exposició al **33%** d'aforament.

/ **Oberts:** parcs infantils (se'n pot fer ús fins a les 20:00 h).

/ **Tancats:** espais infantils lúdics interiors, festes majors, bingos, casinos i sales de joc.

/ **Tancats:** cinemes, teatres, auditoris i sales de concerts.

Comerços i centres comercials

/ **30%** de l'aforament en comerç de menys de 800 m² i mercats no sedentaris.

/ **Tancats:** centres comercials, excepte farmàcies, ortopèdies, òptiques, centres veterinaris i alimentació que es trobin a dins.

/ **Tancats:** serveis de bellesa, excepte perruqueries.

Actes religiosos i cerimònies civils

/ **30%** de l'aforament.

/ 31 d'octubre i 1 de novembre: sense restricció de mobilitat als cementiris.

Hostaleria, restauració i hotels

/ **Tancats:** només **lliurament a domicili fins a les 23:00 h** o recollida amb cita prèvia.

/ **Hotels:** restaurants oberts només a clients.

Universitats i escoles

/ **Universitats:** la docència teòrica ha de ser en **format virtual.**

/ **Batxillerat i cicles formatius:** reducció de l'activitat presencial.

/ **Oberts:** escoles i instituts.

/ **Suspeses:** activitats extraescolars i esportives no organitzades pels centres educatius.

Empreses

/ **Teletreball** excepte quan no és possible.

/ **Suspesos:** congressos, convencions i fires.

Per a més informació, consulteu **canalsalut.gencat.cat/coronavirus**

/Salut

Generalitat de Catalunya

7,5 Milions de futurs

El Tots Sants de la Covid-19

Les funeràries xifren en un 50% l'augment del nombre de defuncions durant els primers sis mesos de l'any per l'impacte de la pandèmia del coronavirus

Granollers / Mollet

F.P.
La situació viscuda per la pandèmia de la Covid-19, que va provocar un increment de la mortalitat que se situa al voltant del 50% respecte als anys anteriors i va limitar la possibilitat de fer actes de comiat dels difunts, fa que la diada de Tots Sants sigui especial per a moltes famílies. "Hi va haver un augment molt alt en els mesos de març, abril i maig respecte a unes dades que generalment són molt estables", apunta Josep Maria Mons, gerent de Cabré Junqueras i president de l'Associació d'Empreses de Serveis Funeraris de Catalunya.

"Entenem que hi ha una major demanda de gent que vol anar als cementiris perquè hi ha moltes persones que no s'han pogut acomiadar dels seus familiars amb les condicions que haurien volgut. Tots Sants és un ritual necessari per a moltes famílies i aquest any encara ho serà més", explica Marc Santos, responsable de la funerària Monserdà, de Mollet. "La sensibilitat de les famílies és molt alta perquè hi va haver molts serveis que no es van poder fer", coincideix Mons. Amb tot, creu que les alertes donades per la situació actual de rebrot de la pandèmia poden frenar algunes persones. "Si no hi hagués hagut aquest rebrot, ara potser hi hauria més gent."

La pandèmia, en canvi, no ha provocat grans canvis en el percentatge d'incineracions, que ha anat creixent de forma progressiva en els darrers anys, respecte al d'inhumacions. A Monserdà, les incineracions representen el 47% dels serveis. A Cabré Junqueras, estan meitat i meitat. Tampoc hi ha hagut alteracions significatives en el lloc per fer els actes de comiat. A Monserdà, el 80% d'aquests actes es fan als tanatoris "per comoditat de les famílies", comenta Santos, independentment de si són religioses o no. El 20% es fan a les esglésies. Mons destaca la diferència entre les poblacions més grans i els pobles petits, on no hi ha tanatoris. "Les famílies prefereixen anar a la parròquia perquè és més fàcil per als familiars o coneguts del poble."

GRISELDA ESCRIGAS

Un dels dispensadors de gel hidroalcohòlic a l'entrada històrica del cementiri de Granollers aquest dijous al migdia

Les funeràries van oferir la possibilitat de fer cerimònies de comiat *a posteriori*, a partir del moment que van acabar les restriccions. Se n'han anat fent, sobretot durant els mesos d'estiu, quan no hi havia limitacions d'aforament. També s'han aliat amb la tecnologia. Monserdà, per exemple, ja havia instal·lat pantalles a l'exterior d'algunes sales de vetlles que permeten projectar fotos i missatges que envien familiars o coneguts des del mateix tanatori i des de casa. Cabré Junqueras ofereix l'opció de transmetre els actes de comiat en *streaming*.

Ara, amb l'aforament limitat al 50% als oratoris i sales de vetlla, també fa que algunes famílies optin per no fer vetlla al tanatori. "De vegades, acaba essent contraproduent perquè llavors la gent va a casa dels familiars directament i es concentren més persones. Aquí nosaltres tenim cura dels aforaments", explica el president d'Asfuncat. També hi ha famílies que no fan difusió de l'hora dels actes de comiat per assegurar que hi podran assistir tots els familiars.

Minut de silenci als tanatoris

Granollers/Mollet
Les funeràries han convocat minuts de silenci aquest divendres a les 9 del matí al davant dels tanatoris. Vol ser un acte en record de les persones que han mort per la Covid-19 i d'agraïment al personal de les funeràries que ha atès les famílies.

Seguretat als cementiris

Granollers / Mollet

F.P.
Els ajuntaments han adoptat mesures per garantir la seguretat i evitar contagis amb les visites als cementiris. Les funeràries, a més, demanen que les visites es facin de manera esglaonada i s'avancin al dia de Tots Sants o es facin després. També es demana que la visita duri el menor temps possible i es faci amb un nombre reduït de familiars.

Als cementiris, es fa control de l'aforament i, si aquest queda complet, caldrà fer cua a l'exterior. A més, s'han senyalitzat recorreguts a l'interior per evitar les trobades entre persones. Granollers, per exemple, ha dividit el cementiri en dues meitats i es demana a la gent que accedeixi per l'entrada que correspon a la zona on tenen el nínxol: la de sempre al Camí del Cementiri o la nova del carrer Veneçuela. Canovelles registra totes les persones que hi entren. Mollet obliga a posar-se gel hidroalcohòlic abans i després de manipular les escales i hi haurà agents cívics i voluntaris de Protecció Civil a les instal·lacions. A Montmeló, l'aforament del cementiri es limita a un màxim de 100 persones. En alguns casos, també s'han tancat les fonts d'aigua.

La policia de les Franqueses alerta de trucades falses a masies del municipi

Les Franqueses del Vallès
Diversos veïns de masies de les Franqueses han alertat la policia local que han rebut trucades en què se'ls comunica que s'ha de fer una desinfecció a casa seva, arran de la Covid-19. L'Ajuntament ha aclarit en una nota publicada al web municipal que no s'està portant a terme cap treball de desinfecció a habitatges i que, per tant, aquestes trucades són falses. La policia local recomana a la població que si rep alguna d'aquestes trucades o té cap dubte al respecte de la qüestió, es posi en contacte a través del telèfon 93 846 75 75.

Parets impulsa una campanya per incentivar el comerç i consum local

Una vuitantena d'establiments del municipi ja s'hi han adherit

Parets del Vallès

EL 9 NOU
L'Ajuntament de Parets ha engegat una campanya per incentivar el comerç i el consum a la localitat. Amb el lema "Ara més que mai, compra a Parets. Ara més que mai, deixa't cuidar", el consistori impulsa diverses accions per promoure la compra als comerços del municipi. La iniciativa principal consisteix en la difusió de càpsules de vídeo amb entrevistes a comerciants i clients de Parets, emeses a través dels canals municipals; es publicaran dues càpsules de vídeo cada setmana i en cadascuna tres comerços i els seus clients comentaran l'experiència des dels punts de vista dels venedors i els consumidors. Tots els vídeos es podran veure al canal de Youtube de l'Ajuntament. La música d'aquests vídeos ha estat produïda pel Centre d'Estudis Musicals Maria Grever. A més, s'han penjat cartells i banderoles als carrers principals i s'han començat a repartir mascaretes i bosses reutilitzables entre les botigues. En darrer terme, la imatge gràfica de la campanya és del dissenyador local Marc Vila.

Segons que va explicar el regidor de Comerç, Joan Martorell, una vuitantena d'establiments del municipi ja s'han adherit a la campanya. Per la seva banda, la regidora de Consum, Neus Jordà, va subratllar que "comprar on algú et coneix i en qui pots confiar és un privilegi".

La desigualtat sanitària centra el 12è Festival de Clipmetratges de Mans Unides

Granollers
La 12a edició del Festival de Clipmetratges de Mans Unides s'ha posat en marxa aquest octubre amb el lema "Combat el virus de la desigualtat". El festival convida a reflexionar sobre el dret a la salut en el context de la pandèmia. Els qui hi vulguin participar han d'enviar vídeos d'un minut que visibilitzin la desigualtat en l'accés als recursos sanitaris de les persones més empobrides, i que ajudin a defensar el dret a la salut. Les persones interessades trobaran les bases completes a <www.clipmetrajesmanosunidas.org>.

Urgències Centre de Granollers reobrirà la setmana vinent

El servei serà l'únic de la comarca que funcionarà durant les 24 hores

Granollers

R.S.
El Departament de Salut posarà en marxa el Centre d'Urgències d'Atenció Primària (CUAP) de Granollers centre aquest proper dilluns. El servei, que es va tancar fa uns mesos per la pandèmia, atendrà les urgències de baixa i mitjana complexitat que es produeixin a la comarca. Aquest serà l'únic CUAP del Vallès Oriental que funcionarà les 24 hores i 7 dies a la setmana, i l'obertura estava prevista l'any vinent en el nou edifici que s'està construint al carrer Girona en el lloc de l'antiga Policlínica, però s'ha avançat per fer front a la situació sanitària en aquest espai provisional.

El CUAP d'Urgències Centre disposarà d'equips de radiologia i laboratori i treballarà en xarxa per garantir la continuïtat assistencial, en coordinació amb el 061 Salut Respon, els equips d'atenció primària, els d'atenció domiciliària, els dispositius assistencials hospitalaris i els centres sociosanitaris. El CUAP Granollers, gestionat per l'Institut Català de la Salut (ICS), tindrà professionals d'atenció primària de la Metropolitana Nord, de l'ICS, i amb especialistes de l'Hospital General de Granollers. El treball conjunt dels professionals de les dues entitats permetrà augmentar l'accessibilitat per a l'atenció de les urgències lleus, oferirà una alternativa als serveis d'urgències hospitalàries i, alhora, donarà suport a l'atenció del pacient crònic complex i del pacient en model d'atenció de cronicitat avançada.

GRISELDA ESCRIGAS

El servei d'urgències, situat a l'avinguda del Parc, feia uns mesos que estava tancat a causa de la pandèmia

UN CENTRE D'ATENCIÓ NOCTURNA DONARÀ SERVEI AL BAIX VALLÈS

Paral·lelament a la reobertura del CUAP de Granollers, Salut n'obrirà un altre a La Florida (nucli pertanyent a Santa Perpètua de Mogoda, al Vallès Occidental) que donarà servei a la zona del Baix Vallès. En aquest cas, serà un dispositiu d'atenció primària nocturna, sense els serveis de radiologia i laboratori.

Representants sanitaris de la Regió Sanitària de l'Àmbit Metropolità Nord van informar de l'obertura d'aquests serveis en una reunió telemàtica amb els alcaldes de la comarca, en què van insistir en que la transmissió comunitària és molt elevada i que cal reduir la interacció social i la mobilitat, i assegurar els aïllaments i quarantenes quan calgui. L'objectiu és que l'activitat ordinària als hospitals no es vegi afectada i poder garantir l'atenció sanitària a banda de la Covid.

La Llave de Oro
PROMOTORS-CONSTRUCTORS
75 ANYS CONSTRUINT EL FUTUR

NOVA FASE EN VENDA

Residencial El Lledoner
Nova promoció a la zona nord de Granollers. Una àrea de traçat urbà modern, amb amplis espais verds, que brinda la màxima tranquil·litat sense renunciar a les comoditats que ofereix una capital comarcal

c. Sant Plàcid, 22
Granollers

- 2, 3 i 4 dormitoris
- Plantes baixes amb jardí
- Dúplexs amb terrassa
- 1, 2 i 3 banys
- Parquet
- Zona comunitària amb piscina
- Places de garatge inclòs en preu

PREU DES DE
198.000 €
+ IVA

Oficina comercial: c. Rosselló, 134, cantonada Josep Pla · Tel. 606 32 25 29 - 662 32 91 14
Oficines centrals: Pg. Manuel Girona, 62 · 08034 Barcelona · Tel. 932 06 40 00 · comercial@lallavedeoro.com

Nova regulació de les zones blaves i verdes a Granollers

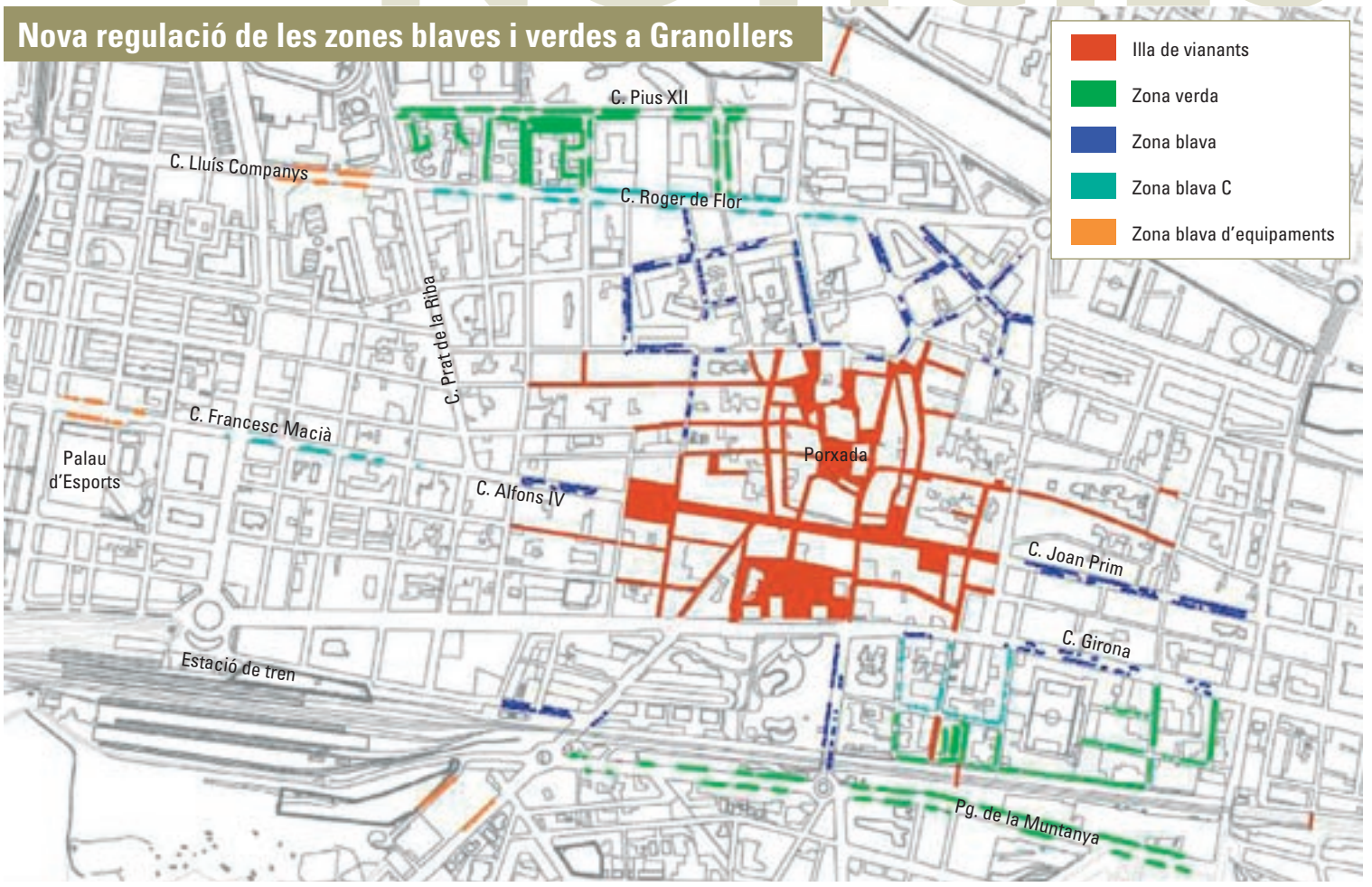

Granollers triplicarà les places d'àrea verda d'aparcament

L'Ajuntament aplicarà una taxa d'1 euro a la setmana a partir de l'any vinent

Granollers

J.V.
L'Ajuntament de Granollers triplicarà l'any que ve el nombre de places de zona verda d'estacionament per a residents i incrementarà també les de zona blava. A més, s'aplicarà una tarifa d'1 euro a la setmana a la zona verda. Ho va aprovar el ple de l'Ajuntament d'aquest dimarts amb els vots de la majoria del PSC, l'abstenció d'ERC, Cs i Primàries i el vot en contra de JxGranollers.

El principal augment de zona verda es donarà als carrers del voltant de Primer de Maig (Pius XII, Anníbal, Isabel de Villena, Joan Vila Ayats, Navarra, Roger de Llúria, Jardí Conrad Saló i Hermenegild Carrera) amb 316 noves places que fins ara eren lliures. I al passeig de la Muntanya, entre Francesc Ribas i Josep Umbert, es crearan 148 places.

Pel que fa a les noves places de zona blava, se'n crearan 90 al carrer Roger de Flor i 25 més al passeig de la Muntanya, entre els carrers Francesc Ribas i Ausiàs March. A més les set places lliures del carrer Josep Umbert, entre el passeig de la Muntanya i la rambla Josep Tarradellas passaran a ser de zona blava.

El canvi afectarà també les actuals 22 places de zona blava dels carrers Minetes i Tarragona, que passaran a ser zona verda per a residents, donada la seva baixa ocupació, segons va explicar el regidor de Mobilitat, Juan Manuel Segovia, en el ple. I les places de zona blava del carrer Agustí Vinyamata passen de zona B a zona A.

L'any que ve també es crearà una nova categoria de zones d'estacionament regulat al voltant d'alguns equipaments amb una tarifa reduïda de 50 cèntims per hora amb un màxim de tres hores. Serà als carrers Francesc Macià, davant del palau d'esports i al carrer Lluís Companys, davant del pavelló municipal i el Club Natació Granollers. "És una prova pilot que ens permetrà comprovar si la mesura és efectiva i es pot estendre a altres zones."

Amb els canvis, Granollers passarà de les 861 places d'aparcament regulat actual a més de 1.500, de les quals unes 800 de blaves i unes 700 de verdes.

Amanda Ramos, de JxGranollers, va justificar el seu vot en contra perquè el grup no està d'acord a fer pagar per la zona verda ni a ampliar la zona blava. I troba a faltar una exempció de pagament per a vehicles no contaminants.

L'ocupació mitjana de les places de la ciutat és del 96%

Granollers

EL 9 NOU
El regidor Segovia va recordar que l'ampliació de zones blaves i verdes ja es preveia en carrers amb activitat comercial i en llocs on es vulgui afavorir l'aparcament dels residents enfront dels no residents. "La zona blava dinamitza el comerç de barri, per fer compres i gestions ràpides i afavoreix l'aparcament dels residents, sobretot al migdia o a la nit, quan la zona blava és gratuïta. A més, evita que hi hagi vehicles donant voltes buscant aparcament."

L'ampliació de les places que es preveu per l'any vinent és fruit dels resultats d'un estudi sobre l'estacionament a la ciutat, segons el qual l'ocupació mitjana de les places no regulades és del 96% amb un total de 8.750 usuaris. Els residents són els que ocupen majoritàriament aquestes places, amb un 57% del total. I d'aquests, un 44% no es mouen en tot el dia. A més, es detecta que l'ocupació nocturna de les places d'aparcament en superfície és del 97% i "curiosament, el 41% d'aquestes vehicles no estan censats a la ciutat, malgrat que passen tota la nit en l'àmbit estudiat", segons el regidor de Mobilitat. Una altra dada que posa de relleu l'estudi és que els aparcaments dissuasius estan pràcticament saturats al llarg de tot el dia, tret del carrer Ramon Llull, que també s'omple del tot els dijous i diumenges, dies de mercat setmanal a Granollers i a Canovelles.

"L'estudi demostra que prop de 800 vehicles censats a la ciutat no puguin aparcar amb l'oferta actual d'aparcament de la qual disposem i, per tant, calia actuar", sentenciava Segovia.

Aprovat el pla de millora dels carrers Agustina d'Aragó i Tetuan

Granollers
El ple va aprovar definitivament el pla de millora urbana a l'entorn dels carrers Agustina d'Aragó i Tetuan, prop del camp de futbol del carrer Girona. És un àmbit de 4.200 metres quadrats on es podran fer 103 habitatges, dels quals 37 de protecció, i que permetrà guanyar 800 metres d'espais lliures amb l'ampliació dels carrers Minetes i Agustina d'Aragó i la connexió d'aquest amb Tetuan. "Feia falta una transformació en aquest àmbit de la ciutat que és una centralitat geogràfica que tenia poca vida, amb poca presència d'habitatges i activitats", va dir la regidora d'Urbanisme, Mònica Oliveras. L'alcalde, Josep Mayoral, destacava que el pla s'ha tramitat "en moments molt complicats".

Modificació de l'ordenança de circulació

Granollers
Tots els grups van aprovar la modificació en l'ordenança de circulació adoptada arran de la pandèmia. El més rellevant és que es limita la velocitat a 30 per hora en les vies urbanes i que es prohibeix estacionar motos i ciclomotors als àmbits destinats a vianants. També s'actualitza la normativa amb relació a les noves àrees i sistemes de gestió de l'estacionament regulat.

Una sentència anul·la l'ordenança del paisatge

Granollers
El govern municipal va donar compte de la sentència del Tribunal Superior de Justícia de Catalunya que anul·la l'ordenança del paisatge i publicitat que va ser aprovada l'any 2015. L'empresa Orange va presentar un recurs contra l'ordenança basant-se en el fet que abans de la publicació s'hauria d'haver demanat un informe del Ministeri d'Indústria.

Els grups municipals renuncien a un mes de retribucions

Granollers
Tots els partits van aprovar la renúncia, durant un mes, a les retribucions de grup i a les indemnitzacions dels regidors i destinar els diners estalviats, 27.800 euros, a entitats solidàries. Primàries va insistir a reclamar que es reduís un 30% aquesta partida anual.

Montornès farà la Fira de l'Economia Social i Solidària en format virtual

Montornès del Vallès
L'Ajuntament i l'Ateneu Cooperatiu del Vallès Oriental han organitzat la Fira de l'Economia Social i Solidària, que es farà del 5 al 27 de novembre en format telemàtic arran de les limitacions de la Covid-19. Les propostes es transmetran pel canal de Youtube de l'Ajuntament. La fira començarà el dia 5 de novembre a les 11 del matí amb la xerrada "Ciutats cooperatives. Esbossos d'una altra economia urbana" i una conferència sobre les potencialitats de Montornès com a municipi cooperatiu. Anirà a càrrec del sociòleg i cooperativista de la llibreria La Ciudad Invisible i del projecte La Comunal.

345 famílies de Sant Celoni redueixen la taxa de residus per l'ús de la deixalleria

Sant Celoni
Un total de 345 famílies de Sant Celoni han aconseguit una reducció en la taxa de recollida de residus gràcies a les aportacions que han fet a la deixalleria municipal. En conjunt, han suposat un estalvi de 4.744 euros, segons fonts municipals. Es tracta d'aportacions de residus no ordinaris, com ara voluminosos, residus perillosos, restes d'esporga, vidre pla, ampolles de cava o material electrònic. L'estalvi pot anar del 4% al 20%.

Els usuaris del bus del Montseny augmenten un 80% per les restriccions d'accés

Diumenge una sola expedició va portar 111 persones

Fogars de Montclús

F.P.
Les restriccions d'accés amb vehicle privat al Parc Natural del Montseny aplicades per primer cop el cap de setmana passat a partir del moment que els aparcaments van arribar al 75% de la seva ocupació màxima van fer disparar el nombre d'usuaris del servei d'autobús que, des de Sant Celoni i des de la rotonda de la carretera de Campins, permet accedir a Fontmartina i Santa Fe del Montseny. Fonts de la Diputació parlen d'un increment del 80% respecte als caps de setmana anteriors i els cap de setmana de la tardor de l'any passat.

Segons les dades facilitades per la Diputació a EL 9 NOU, l'augment es va donar, sobretot, diumenge. L'expedició de 2/4 d'1 del migdia va portar 111 persones. El diumenge abans havien estat 18. I la de 2/4 de 12 del migdia en va portar 65 per les 10 que hi van pujar el diumenge abans. Dissabte, en canvi, l'augment va ser més moderat i, en algun cas, fins i tot la xifra de passatgers va ser inferior.

Aquesta és una de les dades que es va valorar dimarts en una trobada entre responsables del Parc, de la Diputació i els 18 ajuntaments del massís. Es va ressaltar l'eficàcia de les mesures i es va destacar la bona rebuda que van tenir per part dels visitants. També es va acordar la creació d'una comissió de seguiment pel conjunt d'espais de la Xarxa de Parcs Naturals de la Diputació que treballi "per estandarditzar els protocols d'accessibilitat i de restricció d'accés al conjunt d'espais naturals davant de situacions d'alta concentració de visitants". També s'encarregarà d'elaborar plans de mobilitat per a cada espai.

JULIÁN VÁZQUEZ

Un cartell informa que els aparcaments estan plens

Anul·lat el pla de control de l'accés per les noves restriccions

Fogars de Montclús
El Procicat va acordar dijous la supressió del dispositiu de control de l'accés al Montseny del cap de setmana per les noves restriccions que limiten la mobilitat al poble de residència. Només poden accedir als Parcs els empadronats en municipis que en formin part i sempre dins del mateix terme.

Sant Antoni engega la votació dels pressupostos participatius

Sant Antoni de Vilamajor

EL 9 NOU
Sant Antoni de Vilamajor ha començat aquesta setmana el període de votació dels pressupostos participatius en què poden participar, fins al 15 de novembre, totes les persones més grans de 16 anys i que estiguin empadronades al poble.

Es poden votar un màxim de tres propostes entre les 10 que van passar a la votació final en el taller que es va fer el 13 de juliol. Són una marquesina a la parada de bus del parc de Can Sauleda, la col·locació de caixes refugi per a òlibes i ratpenats, un lavabo adaptat a persones amb mobilitat reduïda al pavelló i al camp de futbol, la instal·lació de fonts a diverses places, millora de les pistes de petanca del carrer França, arranjament del parterre de l'entrada del poble i plantació de plantes mel·líferes a llocs estratègics, millora dels patis de l'escola Joan Casas, bucs s'assaig al carrer França, compra de material tecnològic per a l'escola i pacificar la carretera BP-5107 al seu pas pel poble.

En total, es decidirà el destí de 150.000 euros i es podrà votar presencialment en diversos equipaments o de manera electrònica a través de la web de l'Ajuntament de Sant Antoni.

L'Ametlla aprova una nova taxa de 15 euros per habitatge per mantenir el clavegueram

L'Ametlla del Vallès

F.P.
El ple de l'Ametlla de dilluns va aprovar la creació d'una nova taxa per al manteniment del clavegueram: cada habitatge pagarà 15 euros anuals i els comerços i les empreses, 18. Pere Marieges, regidor d'Urbanisme, va justificar la creació de la taxa perquè hi ha una xarxa "molt antiga". "No arribem mai a tapar tots els forats que representa el manteniment del clavegueram." Jan Santaló, regidor d'Hisenda, va recordar que es tracta d'una taxa finalista: els diners recaptats aniran només a millores al clavegueram. Junts per l'Ametlla i el PSC, a l'oposició, ho van criticar.

El ple també va aprovar la incorporació d'una bonificació del 25% de l'IBI durant cinc anys als habitatges que introdueixen mesures d'estalvi energètic com plaques fotovoltaiques per a l'autoconsum elèctric.

A més, es va validar una modificació de crèdit i un reconeixement extrajudicial de factures per 117.000 euros. "Són les darreres factures pendents de l'anterior govern", va dir Santaló. "Volem expressar el nostre malestar per haver d'aprovar punts d'aquest tipus perquè es van gastar diners públics de manera incontrolada", va dir Gustau Saeta, d'ERC. "Són feines que s'han fet i s'han de pagar", va defensar Teresa Bada, de Junts.

L'Ajuntament dona suport als sectors que tenen limitada la seva activitat publicant un llistat de **paradistes** i **restauradors**

Vols sortir al llistat? Escriu-nos a *comunicacio@granollers.cat*

Granollers apuja la taxa de residus el 7,4%

Els grups de l'oposició demanen que es faci servir el romanent per evitar augments

Granollers

J.V.
El rebut de les escombraries augmentarà el 7,4% l'any que ve a Granollers i passarà de 135 a 145 euros. És una de les taxes que ha aprovat aquesta setmana el ple de l'Ajuntament amb els vots del govern del PSC, l'abstenció de JxGranollers i Cs i el vot en contra d'ERC i Primàries. De la resta de tributs, destaca un augment de l'1,5% en l'IBI i en l'IAE.

El regidor d'Hisenda, Jordi Terrades, va justificar els augments per la necessitat de quadrar el pressupost de l'any vinent. Va dir que els 600.000 euros que representaran els augments "seran necessaris per cobrir les despeses corrents". Sobre la demanda que han fet alguns grups per implantar el model de cobrament de la taxa de residus per generació va dir que es debatrà l'any que ve per valorar la possibilitat d'aplicar-ho en el 2022.

Des d'ERC, Núria Masnou va lamentar que el govern no hagi acceptat cap de les seves propostes, com l'estudi de l'anomenada taxa Amazon per a les empreses de comerç electrònic. En aquest punt, Terrades va advertir que aquesta taxa l'acabarien patint els transportistes. Maynou va dir que les ordenances "no tenen en compte la sacsejada de la pandèmia" i va retreure que no s'hagués reduït la taxa de terrasses ni s'hagués aplicat la tarificació social "per lluitar contra l'exclusió". Va dir que l'augment de la taxa de residus "s'entendria si anés acompanyada d'una millora del servei. Va afegir que cal buscar fórmules alternatives per obtenir recursos i que és el moment de fer servir el romanent de l'Ajuntament, que, segons va dir, és d'uns 25 milions, aprofitant el canvi en la normativa que ha aprovat el govern espanyol. "És moment de tirar mà a la caixa", va dir.

Àlex Sastre, de JxGranollers, va dir: "Aquestes ordenances no ens agraden i crec que tampoc li agraden al govern." Va expressar la preocupació perquè "es pugui posar en situació de dificultat" persones, comerciants i restauradors, però també "que es pugui mantenir l'equilibri pressupostari". Malgrat això, va afegir: "Som un grup que no fa bandera de ser oposició i que té voluntat de governar la ciutat." Va explicar que el seu grup podria canviar el vot d'abstenció pel vot positiu en l'aprovació definitiva de les ordenances si els pressupostos de l'any vinent inclouen subvencions als sectors més castigats i a les persones en situació més vulnerable. El grup de Cs també es va abstenir. Jorge Pavón va lamentar que no s'hagués atès la seva proposta de rebaixa d'impostos, renunciant, si cal, a alguna de les inversions previstes. I Mònica Ribell, de Primàries, va acusar el govern de "manca de sensibilitat" per l'augment de la taxa de residus i va lamentar que no s'hagués tingut en compte tampoc la seva proposta de congelació de l'IBI i l'IAE o de bonificar la taxa de terrasses. "Els augments poden perjudicar les persones, malgrat que puguin estar justificats."

Terrades va dir que el govern no preveu fer servir el romanent per pagar despesa corrent i va defensar que es mantinguin les inversions previstes. "No pararem la ciutat i no renunciarem a la possibilitat de crear llocs de treball." Malgrat tot, va deixar la porta oberta que una part del romanent es pugui destinar "a atendre persones i sectors que estiguin en dificultats. Estarem atents a la situació". I, sobre el pressupost, que es debatrà en el ple del mes de novembre, va dir que té "la mà estesa" per recollir propostes que vinguin d'altres grups.

Sant Antoni penalitzarà els pisos buits

Sant Antoni de Vilamajor
Sant Antoni de Vilamajor aplicarà un recàrrec del 50% en l'IBI als habitatges que estiguin buits, segons es preveu en les ordenances fiscals per al 2021 aprovades a l'últim ple. També preveu una bonificació de fins al 95% per a aquells habitatges que es destinin a lloguer social. La taxa de residus s'incrementarà un 15% per l'augment del preu del servei del Consorci de Residus. Un habitatge en una urbanització passa de 160 a 184 euros i un del nucli, de 135 a 155. Els grups de l'oposició, JxSAV i ERC, consideren que no és el moment d'incrementar la taxa. Les bonificacions per a l'ús de la deixalleria poden arribar al 20%. **J.B.M.**

L'IBI de la Garriga serà el 2,4% més car l'any vinent

La taxa de residus passarà de 161 a 188 euros

La Garriga

Júlia Oliveras
El ple de l'Ajuntament de la Garriga va aprovar aquest dimecres les ordenances fiscals del 2021. Una bateria de modificacions per fer front a la situació "complicada" en què es troben les arques de l'administració del municipi vallesà, segons assegurava el regidor d'Hisenda, Lluís Marco (ERC): "A l'inici del mandat vam trobar unes finances absolutament desequilibrades pel que fa als ingressos i les despeses. Gastem molt més del que ingressem", advertia.

Per aquest motiu, l'equip de govern va portar a votació un increment de taxes i impostos que significaran uns ingressos d'uns 400.000 euros. Un dels casos amb una pujada més rellevant és l'IBI, que augmentarà el 2,39%, una mitjana de 10 euros per rebut. També és destacable la pujada de la taxa de residus a causa de l'adequació de les tarifes i quotes al Servei Comarcal de Recollida, que passarà de 161 a 188 euros aproximadament.

Les ordenances no van agradar a l'oposició, que acusava el govern de manca de diàleg i criticava els augments. "És temps de contenció i mesures socials", deia el socialista Álex Valiente. L'augment dels impostos i taxes suposarà, segons Ángel Guillén de Cs, una despesa mitjana d'entre 50 i 60 euros per a la gran majoria de les famílies, i el municipi esdevindrà així, segons ell, un dels que tindrà una major pressió fiscal de la comarca.

El regidor Marco va respondre a les crítiques amb contundència: "Quan tens la caixa buida, demanar bonificacions i no pujar impostos és impossible. Aquestes ordenances fiscals han de ser recaptatòries."

El rebut de les escombraries creixerà de 8 a 10 euros a Llinars

Llinars del Vallès
L'Ajuntament de Llinars ha aprovat, amb el vot d'ERC i JxLLV, les ordenances fiscals del 2021 amb una pujada de la taxa de residus i rebaixes en la quota de connexió al subministrament d'aigua. El regidor d'Hisenda, Josep Aixandri, va dir que la pujada de la taxa d'escombraries representarà que "un pis pagarà uns 8 euros més l'any i una casa unifamiliar, 10 euros més l'any". La quota de connexió a l'aigua es redueix de 470 a 130 euros. Aixandri va dir que "s'introdueix la tarifa social". Des de l'oposició, PSC, Cs i MALL es van abstenir i van denunciar falta de participació. El MALL va demanar "adaptar els preus públics a la renda de cada família".

Maria Viñallonga, de Montornès, guanya la beca Bankia d'Oncovallès

Granollers

EL 9 NOU
Marina Viñallonga, de l'institut Vinyes Velles, de Montornès, ha guanyat la beca Bankia d'Oncovallès que premia treballs de recerca de Batxillerat sobre el càncer. Ha rebut la beca, dotada amb 500 euros, aquest dimecres, de la mà de Laura Codina, del Centre d'Empreses de Bankia. El treball es titula *El dia a dia d'un pacient amb càncer fora dels hospitals*. Viñallonga, que ara estudia Dret a la Pompeu Fabra, explica que "mai es parlava de com se senten els pacients i què fan a fora de l'Hospital". Carme Grau, coordinadora d'Oncovallès, destacava que l'autora "ha dedicat moltes hores als pacients i hi ha estat molt de temps".

JOSEP VILLARROYA

Marina Viñallonga en el moment de rebre el xec de la beca

Mollet congela les ordenances

Mollet del Vallès
El ple de l'Ajuntament de Mollet ha aprovat aquest dilluns les ordenances fiscals per a l'any vinent, que preveuen una congelació general. Es van aprovar amb els vots del PSC, Podem i JxMollet. ERC i Cs es van abstenir i Mollet en Comú hi va votar en contra. Aquest grup defensava una rebaixa de la taxa de residus del 3% per compensar en part l'augment del 20% que es va aplicar aquest any.

La Fundació Adolfo Montañà Riera finança la reforma del geriàtric

Granollers
La Fundació Adolfo Montañà Riera ha fet una donació de 30.000 euros al centre geriàtric del mateix nom que permetrà completar les obres que s'estan duent a terme. El projecte preveu millorar les instal·lacions de la planta baixa i, en concret, els espais comuns i els banys. El centre té una capacitat per a 52 persones en règim de residència assistida i depèn de la Fundació Hospital Asil de Granollers.

Vallromanes aporta 4.000 euros al projecte de suport a refugiats a Lesbos

Vallromanes
Vallromanes ha aportat 4.000 euros al projecte de suport, en temps de Covid, a la protecció dels drets humans per a les persones sol·licitants de protecció internacional atrapades a l'illa grega de Lesbos, del Fonts Català de Cooperació al Desenvolupament. Els diners provenen de la pràctica de cooperació de l'Ajuntament.

Anna Martínez, de Sant Fost, guanya el premi TalentJoveVO

És la primera edició del guardó que atorga el Consell Comarcal

Sant Fost de Campsentelles

EL 9 NOU
Anna Martínez, de Sant Fost, ha estat la guanyadora de la primera edició del premi TalentJoveVO, corresponent al 2019, que convoca el Consell Comarcal i que pretén posar en valor els joves menors de 25 anys que destaquin en qualsevol tipus de sector o d'activitat a la comarca o al món. El premi es fa en col·laboració amb Prosa, editora d'EL 9 NOU, i està emmarcat en el Vallesà de l'Any i s'havia de lliurar aquest divendres.

Martínez, de 23 anys, ha estudiat el grau d'Enginyeria en Vehicles Aeroespacials a la UPC, està fent el primer any del màster d'Enginyeria Aeronàutica i ha estat seleccionada per participar en un projecte de recerca internacional de l'Institut de Gravetat Artificial. Al premi es van presentar 12 candidatures proposades per vuit ajuntaments (Sant Fost, Granollers, Figaró-Montmany, Parets, Llinars, Vilanova, Cànoves i Samalús i l'Ametlla). El jurat, el presidia el vicepresident del Consell Comarcal, i alcalde de Canovelles, Emilio Cordero, i el formaven un representant de cada partit i un ajuntament amb alcaldia independent.

Martínez està fent el màster d'Enginyeria Aeronàutica

Ajornat el lliurament del premi Vallesà de l'Any

Les Franqueses del Vallès

EL 9 NOU
Les noves restriccions aplicades per la Generalitat per reduir l'avanç de la pandèmia del nou coronavirus han obligat a ajornar fins a una nova data per determinar l'acte de lliurament del premi Vallesà de l'Any 2019, que atorga EL 9 NOU i que s'havia de fer aquest divendres a la tarda al Centre Cultural de Bellavista, a les Franqueses.

Durant l'acte s'hauria de donar a conèixer la guanyadora del premi entre les tres finalistes: l'activista feminista Carme Diaby, de Granollers; l'expriora del santuari de Puiggraciós, de Figaró, Rosa Julibert, i la membre de Vallès Oriental Vol Acollir Rosa Pocurull.

Durant la mateixa gala també era previst lliurar el Premi Lideratge Territorial que atorga Pimec del Vallès Oriental i al qual aspiraven tres finalistes: Asorcad, de Parets, Eceleni, de la Garriga, i Sancor, de Montornès.

SALAS
93 745 73 01
www.salas.plus

La teva oportunitat per viure al centre de Granollers: últims pisos d'obra nova disponibles!

Habitatges de 88 a 106 m², amb 3 dormitoris, terrasses i acabats de gran qualitat.

No renunciïs a res, demana la teva cita i visita'ls!

També disponibles **places d'aparcament** per 18.000 euros al mateix edifici!

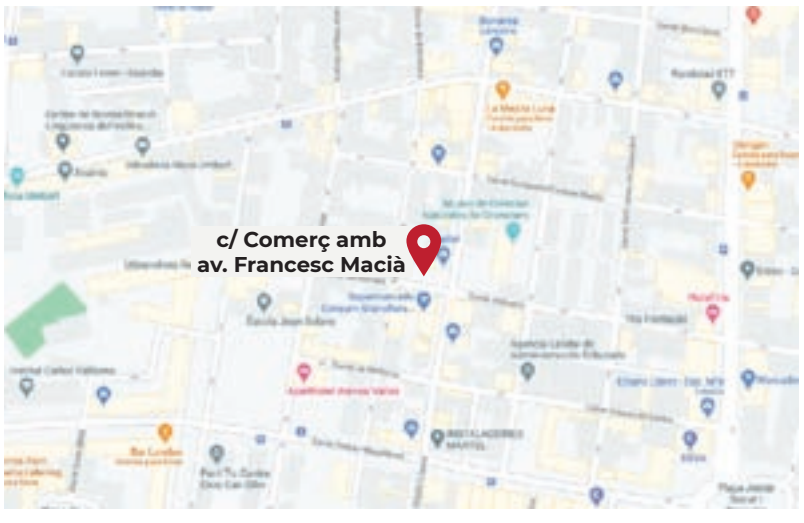

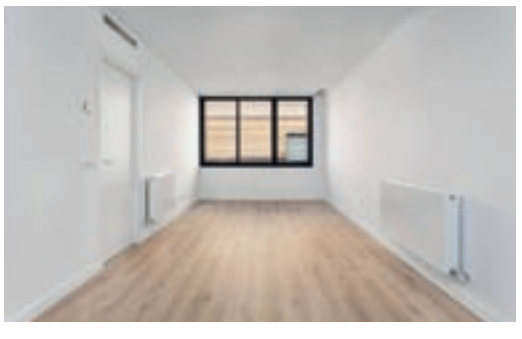

Demana la teva visita:
93 745 73 01 o comercial@salas.plus

La plaça com a alternativa al casal

Els Mossos munten una exposició amb consells de seguretat a la Porxada, a Granollers, per arribar a la gent gran i altres col·lectius ara que centres cívics estan tancats per la pandèmia

Granollers

F.P.
Amb casals de gent gran i centres cívics tancats per la pandèmia de la Covid-19, els Mossos de l'Oficina de Relacions amb la Comunitat (ORC) de Granollers han decidit sortir al carrer per trobar-se amb aquests col·lectius i poder-los fer arribar els consells que, generalment, els traslladen en xerrades o tallers. Ho han provat dimarts i dimecres al matí a la Porxada, a Granollers, i els resultats han estat positius. "Com que no podem anar als casals ni fer xerrades als centres cívics hem buscat una alternativa", explica la Núria, caporal de l'ORC de Granollers.

Davant de l'Ajuntament, els Mossos van desplegar mitja dotzena de plafons amb informació per prevenir incidents per quan s'està a casa o es desplacen pel carrer. També indicacions per quan van al banc, a comprar o fan servir el mòbil i navegueu per internet. "Hi ha moltes persones que ja els coneixen però va bé recordar-los perquè, de vegades, no es tenen en compte", comenta la caporal. A banda dels plafons, una parella de policies atenia les persones que feien alguna pregunta. "Els crida l'atenció i s'aturen i pregunten. Som aquí per resoldre dubtes. De vegades, venen i t'expliquen situacions personals", comentava la Núria. "A la gent li ha agradat", afegia. La iniciativa va comptar amb el suport de la Policia Local de Granollers.

A partir de l'experiència d'aquests dos dies a la Porxada, els Mossos tenen previst exportar-la a altres municipis de la comarca d'acord amb les policies locals.

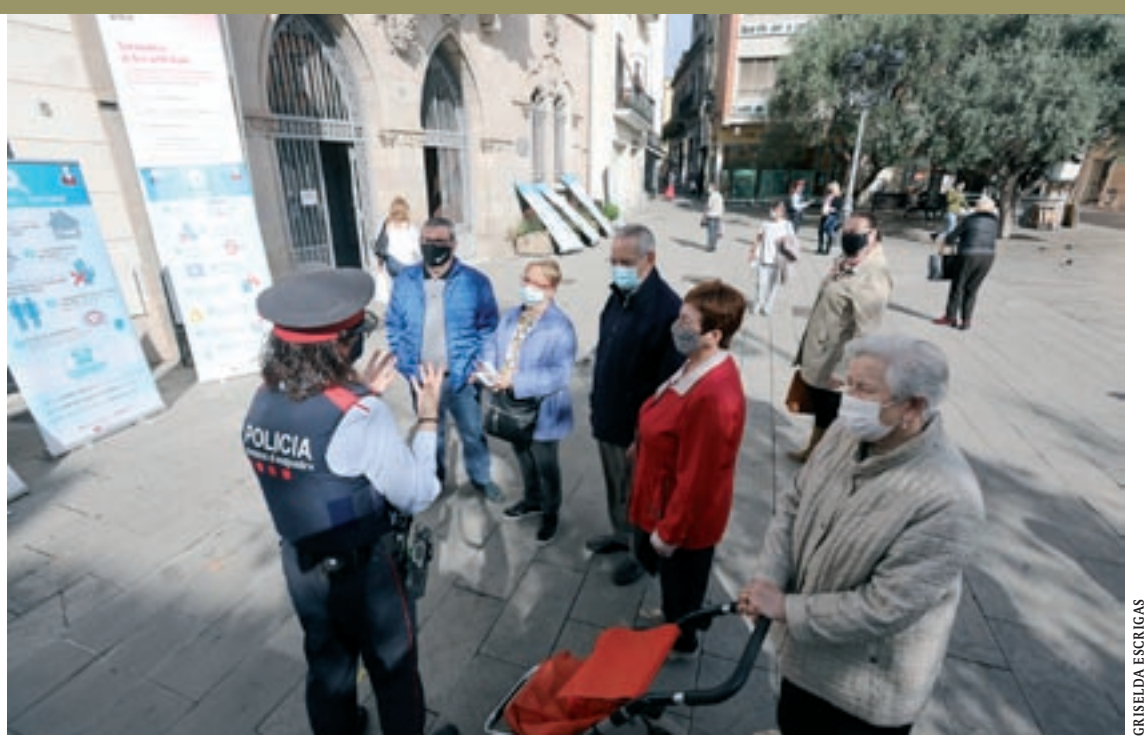

GRISELDA ESCRIGAS

Dimarts el matí, els Mossos van poder donar consells de forma personalitzada a les persones que s'hi interessaven

L'Ametlla posa en marxa l'Oficina de Seguretat Ciutadana

L'Ametlla del Vallès

EL 9 NOU
L'Ajuntament de l'Ametlla ha posat en marxa l'Oficina de Seguretat Ciutadana per acostar el cos policial a la ciutadania i agilitzar la relació amb el consistori. Aquesta és una de les actuacions previstes al Pla de Modernització de la Policia Local que està aplicant l'Ajuntament.

L'Oficina de Seguretat Ciutadana té una aplicació web que permet demanar hora amb l'alcalde Pep Moret; amb el regidor de Seguretat Ciutadana, Jan Santaló, o amb el cap del cos. L'objectiu és facilitar el contacte dels veïns amb els responsables del cos per traslladar-los suggeriments, queixes o agraïments i felicitacions per les intervencions policials. El Pla de Modernització aposta per un model de policia de proximitat i estableix que la comunicació amb la ciutadania ha de ser "àgil i transparent".

Denuncien un caçador furtiu a Santa Eulàlia

Santa Eulàlia de Ronçana
Els Agents Rurals han denunciat un caçador furtiu que capturava ocells fringíllids a Santa Eulàlia. En concret, els fets van passar al paratge de Bonaire, segons van informar els Agents Rurals en un tuit diumenge. El caçador estava fent servir el mètode del vesc. En l'actuació, es van comissar les creueres, tres reclams electrònics per atreure els ocells i les captures de passerells i caderneres que havia fet.

Mor un ciclista per un problema de salut a la carretera de la Roca

Va passar dimarts cap a 2/4 de 6 de la tarda en terme de Vilanova

Vilanova del Vallès

EL 9 NOU
Una persona que anava amb bicicleta va morir aquest dimarts a la tarda a l'altura del quilòmetre 22 de la carretera de la Roca a Vilanova (la BV-5001). Segons han explicat fonts dels Mossos d'Esquadra, tot apunta que el ciclista –del qual no ha transcendit ni l'edat ni el veïnatge– va patir un problema cardíac.

Cap a 2/4 de 6 de la tarda, els serveis d'emergències van rebre l'avís d'una persona que va veure la víctima. Els primers a arribar al lloc van ser els efectius de les policies locals de Vilanova i de la Roca perquè el punt dels succés està situat a cavall dels dos municipis. Els policies van fer maniobres de reanimació a l'home utilitzant el desfibril·lador del vehicle policial de la Roca. Al lloc, també s'hi van traslladar efectius dels Mossos i tres ambulàncies i un helicòpter del Sistema d'Emergències Mèdiques que va aterrar en un camp situat a un centenar de metres del lloc. Els sanitaris van continuar fent maniobres de reanimació però sense èxit. Una estona després es va acabar certificant la seva mort.

PER CAUSES NATURALS

Els Mossos d'Esquadra van obrir una investigació per acabar d'aclarir les causes de la mort. A partir de la inspecció allà mateix, no es van trobar indicis de criminalitat. Tampoc que es pogués tractar d'un accident de trànsit i que la persona responsable hagués fugit. La mort no es qualifica com a accident de trànsit i no comptabilitzarà en el recompte de víctimes.

Un treball sobre teledetecció guanya el Premi Vicenç Plantada

Mollet del Vallès

EL 9 NOU
Teledetecció aplicada a una explotació hortícola de Mollet, dels alumnes de l'escola Sant Gervasi Manuel Martínez, Marc Pérez i Joan Viñallonga, ha estat el treball guanyador del 21è Premi Juvenil Vicenç Plantada, que atorga el Centre d'Estudis Molletans. La proposta parteix de la necessitat d'augmentar la producció alimentària i utilitza la teledetecció amb drons per fer un millor seguiment de cultius, sòl i aigua i comprovar la variabilitat dels camps. El premi són 350 euros i la publicació del treball al proper número de la revista *Notes*.

D'altra banda, el jurat va atorgar mencions especials, per la singularitat i qualitat, als altres tres treballs presentats: *Família molletana a la recerca d'un familiar desaparegut a la Batalla de l'Ebre*, de Pol Escudé, *Història d'un barri viu. Recordant el barri molletà Estació del Nord (1960-1980)*, de Paula Rodríguez, i *La font modernista de Mollet del Vallès; records i vivències al voltant del patrimoni de la nostra ciutat*, de Leire Arroyes.

Els autors del treball guanyador, tots tres alumnes de l'escola Sant Gervasi

Bonpreu Esclat
ENERGIA

900 500 005
Truca'ns, informa-te'n
i fes-te dels nostres!
bonpreuesclat.cat/energia

Neix Bonpreu Esclat Energia

L'energia de Catalunya

Bonpreu ESCLAT

Localitzades 14 tones de pinyes recollides il·legalment del Corredor

La majoria van ser sostretes de la finca pública del santuari del Corredor, entre Llinars i Dosrius

Sant Celoni / Llinars

F.P.
Els Mossos i els guardes del Parc Natural del Montnegre i el Corredor han intervingut 14 tones de pinyes recollides de forma il·legal, la majoria procedents de boscos de pi pinyer de l'entorn del santuari del Corredor, una finca pública de la Diputació situada a cavall dels termes de Llinars i Dosrius, al Maresme. Les pinyes van ser localitzades dimecres de la setmana passada en unes naus de Sant Celoni. Segons fonts dels Mossos, estaven destinades a l'obtenció de pinyons per vendre. Es calcula que els fruits haurien arribat a un valor de 50.000 euros.

L'actuació, que es va fer entre dimarts i dimecres de la setmana passada, va permetre denunciar dues persones per la recollida de pinyes sense llicència per fer-ho i sense permís de les propietats dels terrenys –al voltant del 20% van ser sostretes en finques privades de la zona del Corredor– i per recollir-les fora de temporada, que comença l'1 de novembre i s'acaba el 15 de maig.

MOSSOS D'ESQUADRA

Els sacs amb les pinyes que han intervingut els Mossos i els guardes del Parc

Mossos de la Unitat Regional de Medi Ambient i guardes forestals del parc natural van muntar un dispositiu que pretenia localitzar on anaven a parar les pinyes que, de forma individual, diverses persones recullen durant tot el dia als boscos. Els individus –generalment persones d'origen immigrant– són traslladats a la zona amb furgonetes a primera hora del matí i recollits al vespre amb els sacs plens de pinyes. Amb el desplegament policial i dels guardes de dimarts i dimecres passat es va observar les furgonetes deixaven persones a l'entorn del santuari del Corredor i les passaven a buscar a la tarda. Es calcula que en una jornada podien recollir uns 500 quilos de pinyes. "L'actuació volia anar a buscar les persones que compren aquestes pinyes de manera il·legal", comenta Pep Pannon, cap dels guardes del parc del Montnegre i el Corredor. A la muntanya, és difícil actuar perquè la gent que recull les pinyes "marxen corrent pel bosc quan et veuen i s'amaguen", relata Pannon, que apunta que els robatoris de pinyes són "un tema bastant habitual i força recurrent on hi ha pinedes de pi pinyer". De fet, els guardes reforcen la vigilància en aquests espais.

Els investigadors van poder constatar que les pinyes recollides eren traslladades a un magatzem de Sant Celoni on, dimecres, es va fer un escorcoll i es van trobar les 14 tones de pinyes emmagatzemades que es van dipositar en una empresa col·laboradora amb l'administració.

AFECTACIÓ ALS BOSCOS

Segons els Mossos, els infractors intentaven acumular el màxim de pinyes i avançar-se a l'arribada dels recol·lectors legals a partir de l'1 de novembre. D'aquesta manera, tenien més facilitats per trobar fruit. Tot i que en els darrers anys la producció ha estat reduïda per la sequera o afectacions als arbres com el tomicus, aquest any sí que hi ha hagut una bona producció de pinyes i es preveu un bona collita. La recol·lecció està regulada. A banda de les dates, només es poden collir les pinyes que estan madures i és obligatori deixar un mínim de cinc pinyes a l'arbre per permetre la seva regeneració natural. "Aquestes recollides posen en entredit la pròpia regeneració dels pins", comenta Pannon, i perjudiquen els propietaris que fan gestió forestal i aprofiten aquest fruit.

Les pinyes sostretes "no serviran per a la regeneració perquè els pinyons no eren madurs", afegeix. No complir la normativa que regula la recollida comporta una infracció administrativa per a les persones que ho fan.

Precinten a la Garriga una nau que preparaven per plantar marihuana

La Garriga

EL 9 NOU
La Policia Local de la Garriga va precintar divendres de la setmana passada una nau industrial del carrer Francesc Macià, al polígon de Ca n'Illa, on s'estava intentant muntar una plantació de marihuana. Els agents van identificar tres persones allà mateix i una quarta *a posteriori*, que era la persona que havia llogat la nau. Són veïns de Badalona. L'actuació, que es va fer al migdia, deriva de l'avís d'un testimoni que va sospitar en veure persones manipulant el quadre elèctric de la nau. En arribar al lloc, els agents van certificar que s'estava fent una manipulació del quadre elèctric. A la vegada, van localitzar tot de material necessari per muntar la plantació: transformadors elèctrics, làmpades per fer llum, tubs per a l'extracció de l'aire o terra, entre d'altres, que va quedar intervingut. També es va immobilitzar un cotxe.

Les quatre persones estan acusades de delictes contra la salut pública i de defraudació del fluid elèctric. El cas es va traslladar al jutjat de guàrdia de Granollers.

POLICIA LOCAL DE LA GARRIGA

Material interceptat que estava preparat pel muntatge de la plantació

Rebeca García, nova directora de l'ONCE a Granollers

Granollers

EL 9 NOU
Rebeca García és la nova directora territorial de l'ONCE a Granollers. Nascuda a Barcelona fa 41 anys, és afiliada a l'ONCE i cega total de naixement. Actualment viu a Parets. Ha estudiat sempre en escoles integrades, amb l'ajuda de l'ONCE. És llicenciada en Dret per la Pompeu Fabra i màster de Dret d'Empresa per la Universitat de Barcelona (UB).

El juliol de 2001 va ser nomenada directora de Transcripcions Braille i Sonores (TBS), empresa de la Fundació ONCE. Va ser directora de l'ONCE a Igualada (2005-2007) i durant 13 anys ha ocupat diversos càrrecs a la Delegació Territorial de Catalunya: cap de Recursos Humans, directora tècnica del Servei Bibliogràfic i cap del Departament de Coordinació i Talent.

Rebeca García, tercera per l'esquerra, aquest dilluns a l'Ajuntament

El delegat territorial a Catalunya, Enric Botí, la va presentar aquest dilluns a l'alcalde, Josep Mayoral, i la regidora de Salut Pública, Mar Sánchez.

Localitzen a Barcelona un jove de Granollers desaparegut

Granollers
Els Mossos van informa aquest dilluns de la localització a Barcelona d'un jove de 21 anys i veí de Granollers que havia desaparegut el dia 7 d'octubre. Segons fonts policials, va ser trobat en bon estat de salut. La desaparició del noi es va comunicar el 9 d'octubre quan els Mossos van fer una crida a la col·laboració ciutadana per localitzar-lo.

OPINIÓ

Més restriccions que han de dur solucions

EL 9 NOU

La Generalitat ha anunciat mesures restrictives addicionals, en vigor ja des d'aquest mateix divendres, per tallar la desbocada cadena de contagis de la Covid-19 que amenaça de saturar el sistema sanitari. A banda del confinament nocturn, la prohibició, ara, s'estén també a moure's del propi municipi de residència entre divendres i diumenge. Així, es vol limitar la mobilitat i la interacció social. Bars i restaurants continuaran tancats. L'activitat cultural i l'esportiva no professional, suspesa. El termini inicial de vigència de les restriccions és de 15 dies. Es pot allargar.

Aquest escenari a curt termini és descoratjador. No obstant això, ja s'ha demostrat que l'única fórmula efectiva de frenar la virulència dels contagis és el confinament. Per no aturar del tot l'economia ara es busca una solució que permeti mantenir l'activitat laboral entre setmana i evitar la relació social el cap de setmana. És discutible que sigui la millor, tant pel que té d'afectació sobre la vida privada de les persones com per l'impacte sobretot en el sector serveis. Bars i restaurants, víctimes de l'estricte confinament de la primavera, ara estan amb l'aigua al coll. Alguns no tornaran a obrir. La crisi en origen és sanitària, però té altres derivades. I l'econòmica i la social cada dia són més preocupants. Afrontar la primera onada era complex perquè una pandèmia mundial, un fet inèdit l'últim segle, arribava sense prospecte d'instruccions sobre com calia abordar-la. Però ara no. Se sabia que hi hauria una segona onada i, per tant, és inevitable que hi hagi decisions contundents. El que es fa avui explica la situació de demà. I cal, d'una banda, garantir una atenció hospitalària adequada sense haver d'aturar del tot l'activitat ordinària –hi ha moltes patologies a banda de la Covid que requereixen ser ateses– i, de l'altra, evitar al màxim les lesions econòmiques. Per això cal filar molt prim. Quan el govern anuncia que les restriccions arriben acompanyades d'un paquet d'ajudes de 300 milions addicionals per als sectors més castigats cal que s'hi afegeixi també el compromís que aquests diners drenaran de forma eficient cap al destí. Això és un examen també per l'administració en un moment en què cal fixar els circuits per gestionar els fons del programa Next Generation de la UE que poden actuar no només de salvavides perquè moltes empreses continuïn surant en un mar agitat per la pandèmia, sinó també per construir un nou model econòmic en què la diversificació, la digitalització i l'ecologia siguin factors nuclears. El temps és important.

Un geni anomenat Gaudí

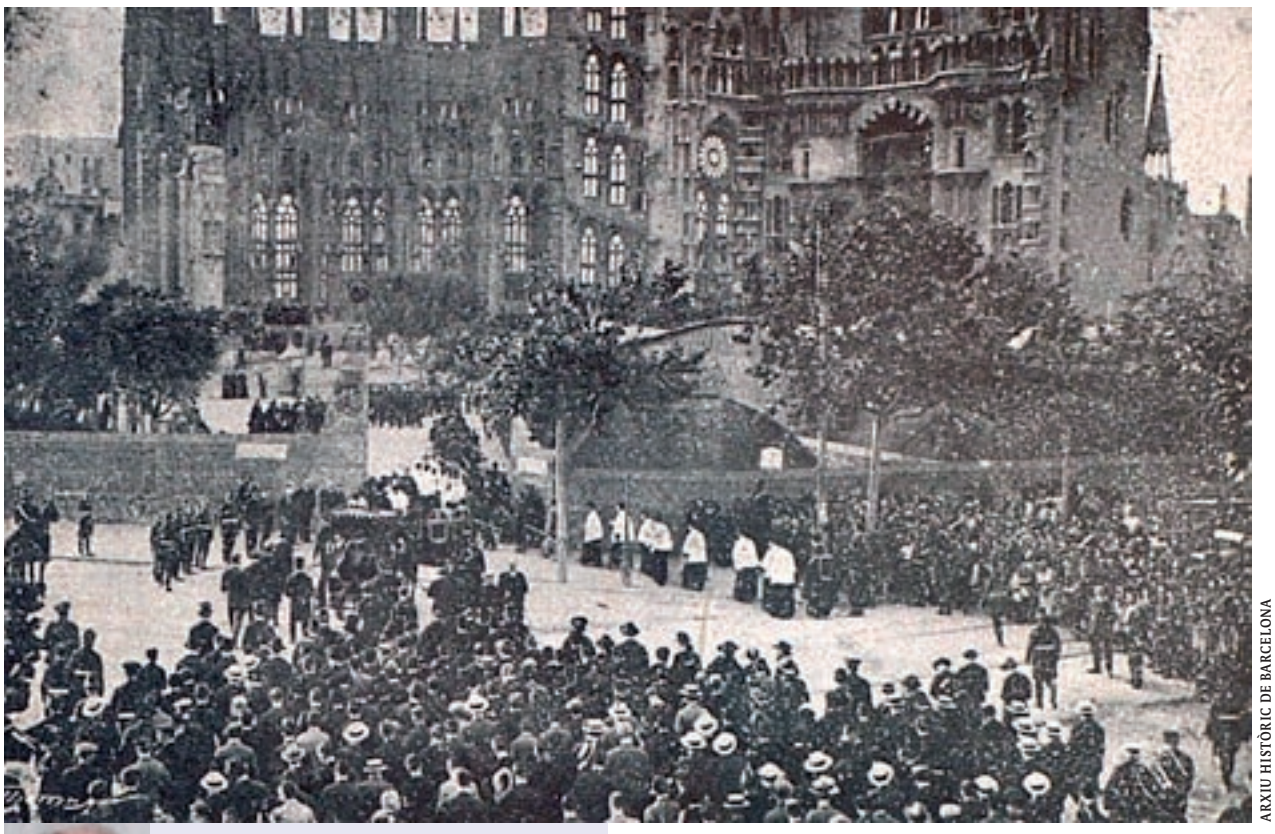

ARXIU HISTÒRIC DE BARCELONA

Ramon Casanoves
Articulista
ramoncasanoves@gmail.com

A la catedral de Sant Esteve de Viena era on celebraven amb gran pompa els funerals dels monarques de la família dels Habsburg que dominaven l'Imperi Austrohongarès, fins que fou abolit el 1918. En acabar el funeral el fèretre era conduit gairebé a tres quilòmetres fins a la Cripta dels Caputxins. En arribar, un servent trucava a la porta avisant que portaven el difunt emperador i de dins estant una veu preguntava: "Qui dieu que és?" Contestaren amb els títols, càrrecs civils i militars, honors, distincions nobiliàries i medalles de tota mena. I des de la cripta van respondre: "No el coneixem de res!" Després de negar-ho per segona vegada, van tornar a insistir per tercera vegada: "Qui dieu que és?" I contestaren: "Un mortal i pecador" i es va obrir la porta mentre una veu deia: "Aquest pot entrar!"

Quan vaig visitar per primer cop la Cripta de la Sagrada Família cercant la tomba d'Antoni Gaudí, recordava intensament l'interrogatori vienès i vaig entendre tot seguit que, a Gaudí, no calia preguntar-li res: atropellat per un tramvia, morint a l'hospital gairebé sol, amb vestimenta pobra; un ésser genial però mortal com tothom. La Cripta de la Sagrada Família és una capella sota el gran temple i que serveix de parròquia al barri. Feien missa i semblava que la meva discreta circulació cercant entre les capelles laterals la del Carme, feia recelar a alguns fidels habituals tips de turistes en les hores que s'obria al culte amb entrada gratuïta. O sigui, que visitar la tomba de Gaudí en segons quins moments pot representar per a molts una odissea, i més ara que per por dels atemptats hi ha més vigilància. No és el meu cas! L'espai també era adient per a actes culturals, el vaig demanar i me'l van deixar tres vegades: dues per fer-hi el concert de Nadal d'una entitat cultural i una altra quan la Generalitat concedí a un company la Medalla al Treball President Macià, i vaig proposar començar l'acte en aquell lloc per a ell tan simbòlic.

Sí! El nostre geni va ser atropellat a prop de la plaça de Tetuan barcelonina. La ruta era la que feia a peu cada dia: des de la Sagrada Família visitava l'església de Sant Felip Neri, al costat de la catedral, i retornava a la Sagrada Família on vivia reclòs i dedicat totalment a la seva obra màxima. Feia dies que el cervell li bullia, el cor se li accelerava i caminava distret per carrers i places totalment obsessionat en l'aplicació de la seves fantasies, símbols religiosos i tècniques constructives en un edifici que volia que fos únic al món. Pel cap li rondaven contínuament formes geomètriques com l'hiperboloide, el paraboloide, l'helicoide i tots els hiperbòlics que aplicava als pilars, murs, sostres i voltes de l'edifici. Un cop mort el 10 de juny de 1928, el baró de Viver, alcalde de Barcelona, el va reconèixer i la gent sortí al carrer acompanyant el fèretre fins que va entrar directament, sense que haguessin de trucar a la porta ni preguntar qui era, a la Cripta de la Sagrada Família, la *catedral dels pobres* com Gaudí l'anomenava [vegeu la imatge que il·lustra aquest article].

TORRES-GARCIA: "UN AUTÈNTIC GENI"

Acabada la nova decoració gaudiniana de la catedral de Mallorca, el pintor Torres-Garcia, que hi havia col·laborat deia: "Es pot discutir l'obra de Gaudí, però és un autèntic geni creador i un arquitecte; encara que per comprendre aquesta paraula ens hauríem de remuntar als constructors de catedrals de l'edat mitjana. Un home que, per damunt de la materialitat del viure, tenia la consciència que hi havia un ordre superior." Des de petit fou educat per la seva mare en el catolicisme i l'amor a la natura. El 1913 ja participà en el primer Congrés d'Art Cristià de Catalunya acompanyant el bisbe Torras i Bages, i també el 1915 fou membre actiu del primer Congrés Litúrgic a Montserrat.

Aquells ensenyaments materns d'estimació a la terra i a la natura el va impulsar fer-se soci del Centre Excursionista de Catalunya, conèixer més territori, col·laborar en la restauració del patrimoni de Poblet i a simpatitzar amb la Lliga Regionalista i amb moviments catalanistes clandestins. Sempre més, incorporà als seus edificis simbologia religiosa i les quatre barres en formes artístiques diverses. L'Onze de Setembre de 1924 volia anar a les concentracions convocades a les esglésies i prohibides radicalment pel dictador Primo de Ribera. Antoni Gaudí intentà passar a l'interior de l'església de Sant Just i Pastor, on es diria una missa en memòria dels defensors de Barcelona del 1714. Fou detingut immediatament, rebé insults innombrables i el van apallissar mentre menyspreaven la llengua catalana que parlava. Malferit i retingut unes hores, finalment fou alliberat pagant una multa amb diners deixats. La censura governativa va prohibir la publicació de la notícia.

VET AQUÍ!

La companya Conchi

CONCHI CARUDA, ACTIVISTA SOCIAL DE LA PAH (1954-2020)

Paco Monja
Periodista
pacomonja@gmail.com

Conchi Caruda Martínez (Conca, 1954 – Granollers, 2020) va morir el maig passat a 65 anys a causa d'un càncer. Passats uns mesos, els seus companys de la Plataforma d'Afectats per la Hipoteca (PAH) de Granollers la troben a faltar. Decidits a perpetuar la seva memòria, demanen al periodista que fili prim per reconèixer la gran tasca que va fer en el camp social: "Era una dona lluitadora dotada d'una humanitat extraordinària." Sempre discreta, Xose Lombao i Paco Galán, membres de l'assemblea de la PAH, encara tenen present l'entusiasme i la dedicació amb els quals va treballar a la plataforma granollerina.

El setembre de 2011 Caruda va començar a atendre els primers casos d'afectats. Van ser uns anys en què la PAH va comprovar la gran quantitat de famílies que passaven situacions complicades i no podien fer front a les hipoteques. La crisi econòmica collava de valent. I ella mateixa en va patir les conseqüències però, segons expliquen Lombao i Galán, es va bolcar més en altres casos que no pas en el seu. Lligada a Granollers des de 1992, Caruda regentava amb el seu company Joaquim Xufré el bar Joaquín (*can Chucky*), establiment situat al carrer Álvarez de Castro que sovint feia de punt de trobada per a la gent que necessitava arreglar papers o assessorament. Compromesa amb els moviments socials, també va col·laborar amb l'AV Gent del Barri Sant Miquel, juntament amb Joan Arenas, Laura Ondoño, Jordi Guijo, José Martínez, Demba Balde...

El seu abans biogràfic se centra a Montmeló, on va arribar amb 16 anys procedent de Conca. Administrativa de professió, es va casar amb Juan Nicolàs, amb qui va tenir tres fills: Iván, Raquel i Juan Carlos. Va enviudar el 1989. En l'àmbit polític va ser membre d'ICV de Montmeló i Granollers i, a les darreres municipals, va formar part de la candidatura de Granollers en Comú encapçalada per Araceli Orellana.

La Conchi era hereva del 15-M, el moviment ciutadà que es va posar en marxa el 15 de maig de 2011 arreu de l'Estat. Llavors, grups de persones van decidir acampar a les places amb la intenció de promoure una democràcia més participativa i posar fi al domini dels bancs i les grans corporacions. A partir d'aquella gran mobilització es van començar a crear col·lectius temàtics, entre els quals les PAH. Com ja és ben conegut, en ple esclat de la bombolla immobiliària, hi havia moltes famílies condemnades al desnonament.

La PAH de Granollers, la primera que es va posar en marxa a la comarca, va començar a fer les primeres passes després de la visita a la ciutat d'uns activistes de Terrassa. L'assemblea granollerina va ser fundada, entre altres, per Elena Puente, Eugeni Fernández, Ramon Bosch, Carmen Bernárdez, Ester Sánchez, Javier Ramos, Ángel Jiménez, Paqui Pérez o la mateixa Conchi. Al període 2011-2018 la PAH Granollers va viure anys intensos, sobretot per la negociació d'hipoteques amb les entitats bancàries per evitar els desnonaments. Les trobades d'afectats oferien –encara recordo com em va afectar assistir a dos d'elles al local de l'AV Sota el Camí Ral– un panorama desolador.

Com a resultat del treball de diversos col·lectius socials, entre els quals la gent de les PAH, l'aprovació de la ILP-Llei 24/2015 de mesures urgents en l'àmbit de l'habitatge i la pobresa energètica per part del Parlament va suposar un avanç. Malgrat tot, els de la PAH van continuar treballant fent costat als més desafavorits i van traslladar la qüestió al carrer i les sales de plens. Fruit del desgast i el cansament, la PAH de Granollers va patir un cert impàs cap al 2018. Una cop més, però, hi va haver activistes com la Conchi que es van tornar a posar les piles i amb activistes de la primera època i de nous, com Lurdes Carreras, Francesc Corbera, Jorge Ortiz o Amina Hachmi, l'assemblea va seguir més activa que mai.

Apedaçada la problemàtica de les hipoteques amb renegociacions, l'acció se centra ara en les famílies que no poden pagar els alts lloguers que es cobren a Granollers i comarca. Quan l'alternativa ha estat quedar-se al carrer, hi ha gent que ha ocupat habitatges de bancs i grans tenidors –fons voltor- amb l'assessorament i el suport de la PAH. A la majoria dels casos, des de la PAH intenten aconseguir lloguers socials i evitar, com van fer el passat dia 20, el desnonament d'una família amb quatre fills menors al carrer Rafael Casanova, al barri de Ponent.

PIULADES

ÁNGEL LÓPEZ GARCÍA
"Obres al carrer Corró de Granollers, obres a l'entrada de Roger de Flor, els camions de la brossa i el de recollida selectiva voltant pel centre i entorpint el trànsit. Total: 25 minuts del Lledoner al Cervató... en cotxe! Bravo, *fino, fino*."
@Angeloyuken

ESTEVE MASPONS GUAL
"A Mollet del Vallès el bestiota de Rafael Alberti té una plaça i el *señorito* i gran poeta García Lorca, una escola, herència d'ajuntaments comunistes. En Pla? Ni pensar-ho. Balmes i Sagarra, carrers del temps franquista. Avui: 300 euros a una que anava a peu amb el patinet. *Mollet is different.*"
@EsteveMaspons

BERNAT DEDÉU
"Sobre la taula hauria d'estar que si ja eres justeta per ser alcaldessa d'un petit però bellíssim poble, això de consllera i presidenta a l'ombra ja ni t'ho dic, Meritxell Budó."
@BernatDedeu

ROSER CAROL
"La Garriga! El carall dintre la figa, deia l'àvia Ramona."
@carol_roser

JOSEP PIQUÉ
"Caminant pels volts del golf, entre Cardedeu i la Roca, ens topem constantment amb deixalles... Més contundència amb aquests incívics. Per què no destinar recursos en controlar aquests espais verds i actuar dur contra els qui no respecten aquests entorns naturals?"
@joseppique

ORIOL VENTURA PALAU
"Jo visc a Sant Celoni i cada cap de setmana és igual, de finals de setembre a maig, fins que la gent canvia muntanya per platja. Un peatge a Campins de 20 euros per cotxe i s'acaba el problema."
@urivenpa

GABI RODRÍGUEZ
"Quina meravella d'Olzinelles, a Sant Celoni."
@gabirc74

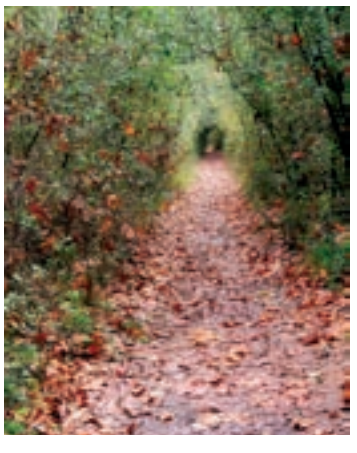

LA SANTA ESPINA

TRES UNCES D'EDUCACIÓ

Per què no aplaudim els mestres?

Agnès Boixader
Mestra jubilada
aboixad1@xtec.cat

Ser mestra i fer-ne té poc prestigi i no obstant això tota la societat depèn del que fan o deixen de fer. Els demanem que ensenyin i eduquin infants i adolescents, en especial aquells que ningú no sap com fer-ho, que en tinguin cura física i psíquica, els mostrin camins de convivència democràtica, els animin a ser respectuosos amb les persones, les coses i la natura, els moguin a ser responsables i un llarg etcètera. Demanem a mestres i professors capacitat per deixar els seus propis neguits a casa i que s'adaptin, sense l'ajuda necessària, a cada situació. Els exigim que siguin models de comportament ètic, que posseeixin sabers rigorosos, etc. En agraïment, tots ens sentim amb dret a criticar-los i no sembla que sis mesos sense escola ens hagin convençut de com en són, de necessaris.

Qualsevol docent cada dia es buida un xic i ho fa perquè la seva prioritat són els infants que té al costat

Sap greu que l'escola i els seus professionals estiguin sempre en el punt de mira per tot allò que no funciona i no se'ls feliciti per allò que va bé. Vivim amarats de Covid i entristeix i indigna llegir titulars com aquest: "L'inici de curs fa augmentar el percentatge d'adolescents positius a Girona." O comentaris: "El retorn a l'escola ha incrementat perillosament el risc de rebrot." Dit així s'estableix una relació directa entre escola i augment de casos positius. L'escola és un reflex de la societat i si van en augment els grups confinats és perquè s'ha disparat la transmissió fora de l'escola!

El desànim i la fatiga que es percep en els adults és alegria i ganes d'aprendre en els infants. Estan contents pel retrobament amb companys i amics. Portar mascareta, rentar-se les mans sovint, no barrejar-se amb altres grups en el pati o el menjador o haver-se d'esperar a la vorera abans d'entrar no els suposa cap mal tràngol i s'han après ben aviat les noves normes. Són les que toquen per aquest curs i les han normalitzat de la mateixa manera que han personalitzat agendes o carpetes noves. Per a ells és un curs més i el mèrit que ho visquin així és de mestres i professors.

Cada curs es reclama dels docents alguna cosa més que el passat perquè allò que la societat necessita es trasllada a l'escola. Aquest se'ls insta a posar-hi tot el cos cada dia. Algú ho veu? Qualsevol docent cada dia es buida un xic i ho fa perquè la seva prioritat són els infants que té al costat. Però ningú inicia cap campanya d'agraïment. Per què no aplaudim als mestres?

Jo vaig tenir la sort de participar en una assemblea ciutadana

ANJA

Neus Casajuana Filella
Revo Prosperitat Sostenible
Cardedeu Vital
Exregidora de l'Ajuntament de Cardedeu
neus.casajuana@revoprosper.com

Aquests darrers mesos ha saltat a la palestra mediàtica la reivindicació d'associacions activistes per l'emergència climàtica reclamant la creació d'assemblees ciutadanes per concretar les mesures urgents i difícils que s'han de prendre davant d'aquesta amenaça. La petició ve precedida per l'experiència francesa de la Convenció Ciutadana pel Clima creada pel president Macron per superar la crisi de les *armilles grogues* sorgida a França arran de l'intent frustrat d'apujar l'impost al gasoil. A la convenció ciutadana se li va encarregar la tasca de formular propostes per reduir els gasos d'efecte hivernacle amb visió de justícia social. El resultat es va concretar en un document amb 149 propostes, de les quals 146 seran considerades pel govern francès.

L'assemblea ciutadana és una fórmula de participació basada en l'elecció a l'atzar d'un nombre de ciutadans (100-150) que, degudament informats, debaten i proposen mesures concretes. Aquesta fórmula ha estat molt poc utilitzada al nostre país, que no té un currículum ni llarg ni destacat en experiències de democràcia directa. Moltes lleis espanyoles tenen el seu article sobre participació ciutadana però, en general, es basen en fórmules que, encara que pretenen ser ponderades, no arriben a ser gaire representatives de la societat en el seu conjunt, ja que tant la composició com l'elecció dels seus membres deixa massa marge de discreció als governants. Tampoc solen esmentar cap mena de compromís per part de l'executiu sobre l'acceptació o execució de les seves propostes.

Tot i que la *Declaración del gobierno de España ante la emergencia climática y ambiental* explicita la intenció de crear una assemblea ciutadana, no concreta cap calendari per a la seva constitució. L'article que es refereix a la fórmula de participació pública en el *proyecto de Ley de cambio climático y transición energética* dilueix en l'ambigüitat de la redacció qualsevol optimisme sobre un mecanisme de representació i participació democràtica més profund. Trobem un altre exemple similar en l'article de la Llei del canvi climàtic de Catalunya que fa referència a la constitució d'una taula social amb l'objectiu d'analitzar i fer propostes d'actuació. Novament, la composició i elecció dels seus membres, tot i que pretén ser representativa o ponderada, no arriba a ser més que una elecció discrecional i sospitosa de fer-se a mida de l'*escaqueig* en el compromís polític.

Fa 20 anys, arran de la concessió d'una subvenció a l'associació local Cardedeu Vital per part de la Fundació Jaume Bofill, vaig tenir la sort de ser testimoni i poder formar part d'una experiència de democràcia directa al meu poble, Cardedeu. L'objectiu de la subvenció era obrir la participació ciutadana al debat sobre el model de poble que els veïns desitjaven per al futur, mitjançant una enquesta generalitzada a tota la població i, paral·lelament, la constitució d'una assemblea de ciutadans elegits a l'atzar. Els resultats de l'enquesta i d'aquesta assemblea de ciutadans que, degudament informats per experts, tècnics i associacions, va debatre sobre el millor model de poble, van servir de base per a la redacció del Pla d'Ordenació Urbana del Municipi (POUM). Aquesta norma urbanística és fonamental per a qualsevol població perquè dirigeix el seu desenvolupament urbà i, per tant, defineix el model de distribució de les zones residencials, comerços, equipaments, zones d'oci, indústria i del tipus d'habitatges, etc. El model de població definit en un POUM té conseqüències permanents en la mobilitat, l'impacte ambiental, la relació entre els espais destinats als diferents usos i serveis i, per tant, orienta el tipus d'interacció social i l'ús de l'espai públic pels veïns. És fàcil entendre, doncs, que l'aprovació d'una norma com aquesta, tan crucial per a una població, és una font immensa de conflictes d'interessos públics i privats que pot desembocar en protestes veïnals, demandes judicials o canvis de govern.

És en aquest tipus de situacions tan complexes en les quals és difícil decidir i encara més difícil prendre decisions que comporten canvis radicals, quan es fa més necessari que mai trobar un sistema el més representatiu, democràtic, participatiu i acceptat socialment, que eviti al màxim els biaixos i les pressions de tota mena en la presa de decisions.

Podria semblar que deliberacions o decisions tan complexes només haurien de ser exercides pels *experts*, els *savis* o els *elegits* en comptes de pels s*imples ciutadans informats*, però a aquestes alçades de la pràctica democràtica que tan lluny es troba de la democràcia ideal desitjada, molts som els escèptics que dubtem que les decisions preses per aquelles *elits* siguin les millors, les més racionals o les més adequades per al conjunt dels ciutadans. Sense anar més lluny, aquests dies som espectadors de batalles estèrils i vergonyoses entre els nostres representants polítics per motius molt variats, com les mesures restrictives anti-Covid, la renovació de CGPJ, etc.

Les diverses experiències de democràcia directa realitzades a França, Suècia, Suïssa, Gran Bretanya i també a Cardedeu, ja siguin a través de la fórmula d'assemblees ciutadanes o referèndum, van demostrant que les decisions informades, preses col·lectivament són molt més robustes i respectades per la mateixa societat que després s'haurà de regir per les normes basades en elles.

Venen temps difícils, no només per la pandèmia sinó per l'amenaça de col·lapse climàtic i ambiental. Algunes de les mesures que s'han de prendre en els anys vinents hauran de ser audaces i valentes i d'un impacte social molt més prolongat i transversal que l'impacte actual de les mesures anti-Covid. El benestar de les generacions actuals i de les futures dependrà de l'eficàcia d'aquestes actuacions per revertir la pèrdua del capital natural o per posar fre al canvi climàtic. No podem quedar-nos a mercè dels tomba i gira polítics, dels interessos ocults o de les decisions covardes. Necessitem mesures urgents que la majoria de nosaltres puguem sentir que són justes i que es prenen de forma informada, imparcial i equilibrada. Necessitem equipar-nos de les eines democràtiques que puguin ajudar-nos en aquest procés i que ofereixin credibilitat i fortalesa a les decisions que s'hagin de prendre. Les assemblees ciutadanes i els referèndums són, sens dubte, una forma d'aprofundir les nostres formes de participació i de millorar les nostres maltractades democràcies.

EL MÉS VIST DE LA SETMANA A EL9NOU.CAT

1 Serren la persiana i roben en una botiga del centre de **Granollers**

2 Troben un ciclista mort a la carretera de **la Roca** a **Vilanova**

3 Localitzat a **Barcelona** un jove de **Granollers** desaparegut des del 7 d'octubre

4 Es dispara el nombre d'ingressats per Covid als hospitals de **Granollers** i **Mollet**

5 L'Hospital de **Granollers** convoca més de 50 places d'Infermeria

DIETARI DE L'OKUPA DE L'ALTELL

I vosaltres, què esteu llegint?

Teresa Sagrera
Escriptora
@SagreraT

Dilluns 19 d'octubre de 2020
Migdia
Fa un matí fresc i gris. De llevada llegeixo *Tardor*, de l'Ali Smith. Des de la taula de la cuina, emprenc aquest bell viatge en un temps fugaç, dins i fora del llibre. Tinc poca estona abans d'anar a treballar. La novel·la és un *collage* de l'Anglaterra post-Brexit amb records del passat de la protagonista, Elisabeth. La nena que va ser fa repàs de la seva relació tan *especial* amb el veí, en Daniel, un home que podria ser el seu avi. S'hi barregen somnis i reflexions entorn de l'art i la literatura, com a reflex de la vida. Ens parla del conte *Els morts*, de Joyce, on una jove queda lligada per sempre a la cançó d'amor del seu estimat; la protagonista llegeix *Un món feliç*, d'Aldous Huxley; ens explica la vida i obra de la Pauline Boty, fundadora del moviment pop-art britànic... Resulta desconcertant en alguns moments, i m'obliga a rellegir. Parla de la vida, de la mort i de l'amor. De la veritat i la ficció. M'encanta la pregunta que el Daniel té per costum fer-li a l'Elisabeth. En comptes de preguntar-li: "Com estàs?", li pregunta: "Què estàs llegint?" I vosaltres, què esteu llegint? Cerqueu refugi en els llibres i en l'art, segur que us ajudaran a trobar un punt de vista diferent de la realitat que estem vivint.

Dimarts 20 d'octubre de 2020
Tarda
Tinc molta feina i em costa concentrar-me. La situació actual no convida a llançar coets. Però els que tenim la sort d'estar bé hem d'ajudar a tirar endavant els altres. La vida és una cursa de relleus. Aquest moment passarà però, mentre no ens puguem abraçar com abans, fem-nos costat i regalem-nos paraules amables i dolces. I el millor dels

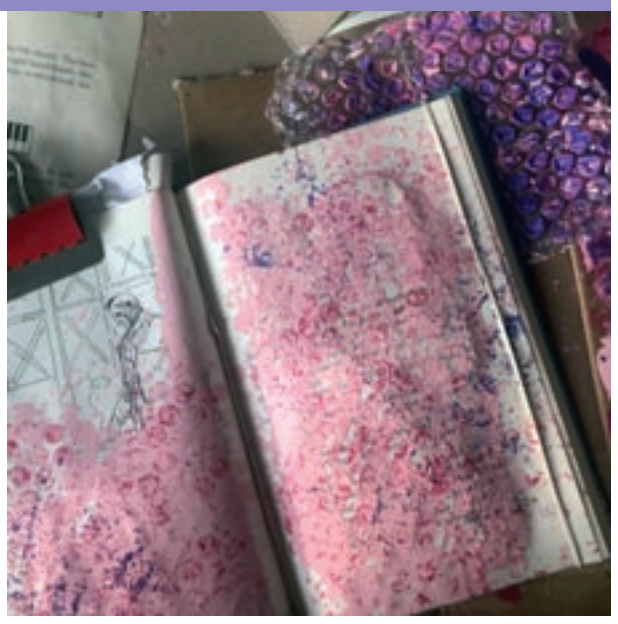

JULIE JORDAN SCOTT

somriures –oi, mestre de l'escola dels somiatruites, comptador d'estels i traginer de somriures?–, perquè –com molt bé dius– el somriure ha de sortir del cor a més dels llavis.

Dimecres 21 d'octubre de 2020
Tarda
Aquest matí han caigut quatre gotes, hi havia molta humitat. Ahir, el poeta Enric Casasses va rebre el 52è Premi d'Honor de les Lletres Catalanes. He comprat un test de crisantems grocs per regalar lluminosos com un raig de sol.

L'Audiència Nacional ha absolt el major dels Mossos d'Esquadra, Josep Lluís Trapero, i la cúpula d'Interior per l'actuació dels Mossos durant el 20-S i l'1-O. La presidenta del tribunal, Concepción Espejel, ha emès un vot particular demanant castigar al major i a l'exdirector del cos pel delicte de sedició. M'he emocionat veient l'abraçada del major i la seva advocada, Olga Tubau. No goso donar crèdit a la sentència acostumada a com les gasten els tribunals.

Dijous 22 d'octubre de 2020
Nit
Encara hi ha un parell de roses vermelles al jardí i el boix grèvol està curull de drupes d'un vermell brillant. No tinc temps de fer tot el que voldria. Treballo fins tard. Alguns vespres m'arribo a veure la mare. Després de sopar ja no serveixo per a res.

Divendres 23 d'octubre de 2020
Tarda
Sortim a caminar. Els altres dies és completament fosc, però els divendres no vaig a l'escola i podem anar una mica més tard. Als camps llaurats han nascut les plantes de colze. El verd de les fulles destaca enmig del marró fosc dels terrossos.

Un amic m'envia l'enllaç de l'article *La Covid-19: assaig general del col·lapse que vindrà*, del periodista Sergi Picazo. És bonic continuar compartint lectures tot i no ser companys de feina i no podem comentar-ho entre hores. Però m'agrada rebre una recomanació com aquesta. Malgrat que el que diu sigui dur, cal que reaccionem. "La revolució no és un tren que s'escapa. És estirar el fre d'emergència", diu Walter Benjamin. Sí, Martí, amic meu, tens tota la raó, anem tard però encara podem actuar si no volem portar la civilització actual a la fallida. Arremanguem-nos d'una vegada. Aquesta conversa la tinc sovint amb el meu fill petit. Quin món els deixarem?

Dissabte 24 d'octubre de 2020
Tarda
Avui també hem caminat de clar. Necessito carregar piles. Caminar em relaxa i em dona energia. Compro fruita i verdura al mercat setmanal. I aprofito el solet per fer una mica de tertúlia amb algun amic que trobo a la plaça, un exercici tan reparador com el sol. El món ha esdevingut molt més gris sense vida social.

Diumenge 25 d'octubre de 2020
Tarda
Aquesta nit han canviat l'hora. Es fa clar una hora abans. Podrem caminar uns dies sense frontal. Avui també hem caminat de clar, fa vent. Anem al tanatori, ha mort el pare d'un amic de Covid-19. Com es fa per donar el condol sense abraçar? Hi ha coses que són absolutament contradictòries.

CUINA DE RESISTÈNCIA PER A LA NOVA NORMALITAT

L'enveja

Montserrat Ponsa Tarrés
Periodista, escriptora i activista social i cultural
@montserratponsa

Sempre ha estat per a mi el pitjor dels pecats. Malgrat que avui no es porta parlar de pecats –tot és correcte a la societat desnonada que vivim–, caldria fer un toc d'atenció a les famílies perquè esmercin més temps per ensenyar/educar els més joves i ferlos conèixer l'existència d'unes normes de vida a complir que no es poden obviar.

Enveja és desitjar allò que té l'altre i tu no tens. La manera de fer i ser de l'altre que tu no ets. Jo els diria, als que així pensen i actuen, que no ho tenen perquè no volen, perquè mai no s'ho han proposat. Què vull dir? Perquè el comportament diari ha de ser de servei, d'ajut, de companyia als que l'envolten. No ha de girar tot únicament al teu entorn. Malauradament la vida, per a molts, només té un objectiu: ser més que els altres, tenir més que ningú trepitjant tot allò que se li posi davant, començant per les persones, potser també amics i parents.

La pandèmia hauria de servir per modificar pensaments, maneres de fer, de ser. Tots per tots per tal que l'enveja, sigui vençuda, erradicada per sempre més. Seria una gran victòria! Que s'acabi l'enveja del qui diu mal d'algú i sol ser sempre d'aquell

M.P.

Panellets

que és més ric i poderós. O dels qui han tingut més sort a la vida –segur que s'ho han guanyat– i tu no n'has sabut. De la bellesa corporal o espiritual d'algú que admires però enveges... Jo els recomano: aprofita el temps ara que en tens d'extra, sobrat, per modificar actituds.

Imagineu com d'extraordinari que seria que en el futur de la història de la humanitat, quan s'escrigui la història de la Covid-19, es pogués dir que: la pandèmia de coronavirus, la que va assolar el nostre món des dels primers mesos del 2020 fins ara l'octubre –quan els afectats superen els 35 milions i els morts han depassat ja el milió, segons informa la Johns Hopkins, la primera universitat dedicada a la recerca als EUA– va servir per apropar els pensaments dels que van quedar.

I què van decidir? Que els sers humans dels cinc continents som tots iguals, no importa raça, color, llengua, homes-dones, alts-baixos, lletjos-afavorits. Que a partir de la pandèmia van unir esforços per a la consecució d'aquella igualtat amb la qual vam ser creats tots, fills de pare i mare, situats arreu del planeta Terra: Europa, Àsia, Àfrica, Amèrica, Oceania. Que els afectats, rere la malaurada experiència, van decidir treballar pel be comú, per servir i apropar les persones, l'espècie humana tota, i van erradicar l'enveja per sempre més... Amén! Des d'allà on ens trobem, terra-mar-aire, recordarem alegries i penes, ensurts i esperances segur que prop dels que estimem i ens han precedit.

I avui, a la *Cuina de resistència:* panellets. De tradició ancestral, es mengen per Tots Sants, acompanyats de castanyes torrades, moniatos escalivats i vi bo. Des de sempre que faig la massa dels ametllats.

INGREDIENTS 300 grams d'ametlles crues, 200 grams de sucre i dos ous

Escaldeu i peleu les ametlles i passeu-les per la picadora un parell de vegades. Proposo que les compreu ja triturades en un lloc de fiar. Cal fer un almívar amb el sucre i unes cullerades d'aigua. Barregeu les ametlles i l'almívar formant el massapà. Afegiu les clares batudes a punt de neu i remeneu –és l'acció més difícil–. Feu boletes petites de la massa i pinteu-les amb els rovells batuts. Podem preparar-ne amb ametlles picades, o amb un trosset de codonyat al damunt, o una avellana o ametlles triturades a discreció. Col·loqueu les boletes en una plata per al forn folrada amb paper d'alumini untada amb mantega. Es cou a forn suau i controleu que no quedin massa torrades.

LA REBEL

La cultura és dels mascles

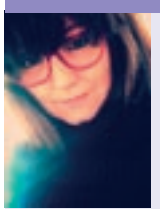

Marina Martori
Escriptora i gestora cultural
@marina_martori

El mateix *Ministerio de Cultura y Deporte* –agosarats ells– ha encarregat un estudi per veure si la Llei orgànica per a la igualtat, de l'any 2007, s'aplicava correctament als òrgans públics que depenen del *Ministerio*. També hi han valorat els treballadors autònoms que, en el món de la cultura, són molts –i això donaria per un altre article sobre la precarietat del sector, que ara no toca–. L'estudi ha vist la llum i, oh sorpresa, sorpresa, sorpresíssima, el 82% dels càrrecs que prenen decisions en cultura són homes.

Heu sentit mai a dir que la cultura i l'educació són el territori on és més fàcil que una dona arribi a àmbits de poder? Conselleries, regidories, direccions? Jo sí. Ho he sentit. I les estadístiques així ho diuen també. És a dir, imagineu-vos! Si en aquests entorns és on les dones assumeixen més poder i ep, del poder real, del de debò, n'assumeixen només un 18%, com ho veieu tot plegat?

Hi ha més alumnes de gestió cultural dones que homes. En una proporció molt més alta. Elles són més a les aules i són més a les àrees baixes i intermèdies de la cadena de producció, distribució, exhibició, gestió i creació cultural, però ells manen. Dels deu grans equipaments culturals d'Espanya només en un, la Biblioteca Nacional, està sota la direcció d'una dona, Ana Santos. Els museus, els teatres, la recerca cultural, continuen en mans d'homes. Un 82%. I aquest és dels sectors amables amb les dones, eh? No ho oblideu.

FERENC PINTER (1931-2008) / FACIS CORTINA

Les polítiques de paritat i les lleis d'igualtat poc serveixen si a l'hora de la veritat, si en la realitat de cada dia, no les apliquem amb condicions. Pot canviar la mirada sobre l'art, sobre l'escena, sobre el fet cultural, si no canvien les mans que la gestionen? Paradoxalment, a més, les grans consumidores culturals són dones. En tots els sectors menys en el del cinema, on els dos gèneres el consumeixen per igual.

La dona consumeix, la dona és el públic, però els creadors i els que manen són homes. Si, sí, he dit els creadors, perquè aquest estudi –ja ho he dit: agosarats ells– ha rascat una mica la superfície i, és clar, posats a mirar, ha observat què compren (d'obres d'art), què programen (de produccions escèniques), què promouen (de beques i premis) tots aquests homes que manen i oh, segona sorpresa majúscula: els homes compren, programen i premien homes. Només el 25% de les noves adquisicions per a museus els han creat *elles*, només un 11% de produccions les han dirigit *elles* i només un 40% de les beques i els premis, per a *elles*.

No em posaré a parlar de meritocràcia perquè no em ve de gust. No em crec que els que en saben més de tot encara ara, ara com ara, siguin els homes de mitjana edat. Que no, que no m'ho crec.

Fotem canya a les arrels del problema de veritat: el masclisme inherent, la conciliació, la vida familiar, les renúncies, el sostre de vidre i l'ajudar-se entre ells com a exemples per entendre que aquest 82% de càrrecs en mans de mascles no és justa ni per a les gestores culturals ni per al públic ni per als artistes ni per al món.

Exposar les dades ha estat valent. I les dades fan plorar. Ara fotem-ne alguna cosa, *Ministerio*. No ho sé, potser, qui sap, aplicar la llei del 2007 que deu estar avorridíssima de no servir per a res.

RODA EL MÓN I TORNA EL MOT

Toc de queda (i II)

Pau Vidal
Filòleg i escriptor
@pauetvidal

Faig un retoc a la columna passada per completar el debat. Com és propi de la vida moderna, l'ús massiu de les innovacions –a causa de l'acció combinada de la freqüència d'informatius més la gran quantitat de mitjans– fa que ens hi familiaritzem en ben poc temps. Amb aquests set dies que han passat n'hi ha hagut prou perquè quedés descartada una de les alternatives que proposaven els rebecs a *toc de queda*. Es tracta de *seny del lladre*, expressió d'origen medieval en què aquest *seny* no té res a veure amb el senderi o sentit comú sinó amb *senyal* (n'és reducció), per això en aquell temps es feia servir com a sinònim de *campana*. La campana del lladre, doncs, era un toc que sonava a l'hora de retirar-se, però no acaba de quedar clar si per protegir els vilatans –val més que torneu cap a casa, no fos cas que aprofitant la fosca rebés visites malintencionades– o per acoquinar-los –a partir d'aquesta hora, qui volti pel carrer podrà ser considerat un facinerós i per tant arrestat.

Força més moderna, en canvi, és l'altra proposta, que no ha aconseguit desbancar *toc de queda* però si més no sí que s'ha fet un foradet en l'ús popular. *Cobrefoc*, un mot que sembla un joc de paraules, i ben mirat no és tan estrany, des del moment que és una traducció literal del francès *couvre-feu* –també ho van fer els italians, *coprifuoco*, els occitans, *cubrifuòc*, i els anglesos encara més, car ho van adaptar fonèticament: *curfew*–. Hi ha qui diu que en el nostre cas va ser cosa ni més ni menys que d'en Carner. Aquí l'origen sí que és clar, i fins i tot diria que bonic: cobrir el foc a terra, és a dir, apagar-lo, és el que calia fer a partir de certa hora del vespre perquè, com que en aquell temps la majoria de cases eren de fusta, anar-se'n a joc amb els tions encesos implicava perill d'incendi –cosa que, com sabem, passava amb freqüència.

L'avantatge dels partidaris de *cobrefoc*, diuen, és que no té ressons militarescos. En realitat, si *toc de queda* sí que en té és perquè ho associem al toc de corneta, però en l'origen ni la soldadesca ni l'autoritat militar hi tenen cap paper.

Però com que el poble català no es cansa mai de fer anar la llengua per parlar de l'ídem, ja tenim un nou debat per allargar el serial: tenint en compte que la E del verb *quedar* (a les formes conjugades) es pronuncia tancada, com és que bona part dels parlants (al central i l'estàndard) fan oberta la de queda? Tal vegada, hi afegeixen els opositors, això no prova que no és un mot genuí i per tant en confirma la gènesi hispana? Ja n'anirem sabent coses.

LA PILARÍN

No al projecte de l'edifici a l'avinguda Fontcuberta

Fa un any i mig, veïns i veïnes vam decidir tornar a activar l'Associació de Veïns del barri la Bolera, un dels barris de Caldes amb més història. La pandèmia i els moments que ens han tocat viure ens han fet alentir els nostres projectes de futur, no només activar la festa de barri, sinó plantejar-nos el model de barri i les seves necessitats i tornar a ser un barri fort.

Aquests dies ens ha sorgit un tema important a debatre: la ubicació d'un edifici d'habitatge social per a joves a l'avinguda Fontcuberta en una zona enjardinada davant de la plaça Romà Martí, més coneguda com la *plaça del Pinotxo*. L'AV del barri de la Bolera ens posicionem a favor de l'habitatge social per a joves al barri. I tant que sí, només faltaria! Però no compartim ni ens agrada el lloc triat per part de l'Ajuntament per portar a terme el projecte. No creiem que aquesta zona enjardinada de l'avinguda Fontcuberta sigui la més apropiada ni la mes idònia, ni per la situació ni per l'entorn.

Desprès de les diverses reunions mantingudes amb veïns, jovent, Ajuntament i la PAH per informar-nos de la situació actual del projecte, ens manifestem en contra de la ubicació actual i considerem que és un error construir aquest edifici en aquesta zona. Nosaltres proposem un altre espai més adequat a les característiques de l'edifici: els solars del carrer Buenos Aires acabats d'adquirir per l'Ajuntament. Allà seria idoni, amb més pisos, més grans, mes zona enjardinada, més cèntric, més vida...

Sabem que a Caldes no hi ha gaires llocs per poder fer aquest projecte, però a la vegada estem convençuts que trobaríem un espai adequat i consensuat. Les cases velles que hi ha escampades pel poble, els solars que es van començar amb obres inacabades, les naus en desús... Demanem l'estudi de la possibilitat de trobar un altre indret per portar a terme aquest projecte d'habitatge jove amb característiques més apropiades. No destruïm el que tenim fet, construïm futur allà on cal. Pel futur dels nostres joves, parlem-ne!

Francesc Cerdà i David Fernández, president i sotspresident de l'AV del barri de la Bolera
Caldes de Montbui

Uns menteixen, uns altres callen

Davant la denúncia del govern municipal de Mollet, presidit pel senyor Monràs, contra tres persones que estaven realitzant una encartellada en solidaritat amb els encausats del 23-S, el passat mes de setembre, es van donar algunes reaccions diferents. Algunes d'elles àmpliament recollides i expressades en els diaris i mitjans de comunicació de la comarca. Ara bé, volem detenir-nos i assenyalar, denunciant la reacció i posicionament de la secció sindical d'UGT de l'Ajuntament de Mollet i també l'omissió del partit Podem de Mollet.

Uns menteixen: la UGT de l'Ajuntament s'ha unit al grup encapçalat per l'equip de govern municipal i el PSC, que ha manipulat els fets i ha convertit el policia agressor en víctima. En treure un comunicat en el qual de forma resumida es diu que els treballadors de l'Ajuntament estan patint una atac mediàtic, sobretot la policia municipal; i es justifiquen dient que com a funcionaris públics actuen amb criteris d'objectivitat, neutralitat, imparcialitat i servei públic i que per això estaran sempre al costat dels treballadors i treballadores de l'Ajuntament sense excepcions i els defensaran on calgui. I acaben demanant a l'Ajuntament que denunciï els responsables de les agressions. Doncs bé, unes quantes persones que van participar en l'encartellada i que van ser testimonis directes del que va ocórrer van intentar posar-se en contacte amb la secció sindical d'UGT per informar-los dels fets i el que realment va passar, i per demanar-los una rectificació. Aquests, però, van negar-se a reunir-se amb nosaltres, donant a entendre que ja s'aclariran els fets on toqui –ens imaginem que es refereixen a la via judicial– i remetent-nos a UGT de Catalunya, quan va ser un escrit de la secció sindical de la UGT Ajuntament de Mollet.

L'esperit del qual es fan ressò –allò de ser *neutrals, objectius i imparcials* com a funcionaris públics– es contradiu en el moment en què donen per bona la versió de l'equip de govern i la policia municipal i menyspreen olímpicament que els informem i expliquem com van ser realment els fets. És aquest un comportament de *servei públic* o és més aviat un *comportament corporativista* molt cec? Les ciutadanes i els ciutadans agredides no tenen el mateix dret de ser escoltats que la Policia Municipal o l'equip de govern? O són considerades ciutadanes de segona categoria? I si es donés el cas que algun funcionari cometés algun delicte de corrupció, d'abús sexual o d'assetjament laboral, també se li defensaria, així a cegues, perquè és funcionari? En fi, a les persones de la secció sindical d'UGT de l'Ajuntament de Mollet, els diem que si no volen ser còmplices d'aquesta actuació tan injusta i d'aquestes pràctiques tan antidemocràtiques i corporatives que rectifiquin, que encara hi són a temps.

Uns altres callen: entre els que no han dit res de res –a més dels grups municipals de Cs i PDeCAT– destaquem el Grup Municipal de Podemos Mollet, que, una vegada més, no han dit res sobre aquest fet tan greu i donen el seu silenci per resposta, però tampoc no s'han desmarcat de la posició de l'equip de govern del qual formen part amb el PSC. És més, davant la petició de tenir una reunió amb ells per informar-los de la realitat dels fets, tampoc no ens han volgut escoltar i en aquest cas ni tan sols ens han respost. Ja hem criticat i denunciat alguns comportaments de Podemos Mollet gens democràtics i allunyats d'una defensa ferma dels drets fonamentals o quan s'ha hagut de posicionar en contra de la repressió de l'Estat espanyol. I el que més ens preocupa és que no són casos aïllats, sinó que comencen a marcar una tendència si més no preocupant. Davant de tots aquests fets o actuacions els tornem a preguntar: aquesta és la nova política?

Rosalia Molina Puyalon, CDR Mollet
Mollet del Vallès

La poesia, llum per a la democràcia

Flaira les dolçors de convivència, / alenant el vermell i el groc de roses i clavells. / A l'albada, la llum besa rosers i clavellines, / en el jardí, totes les flors / volen ser dansaires de ball. Una flor de gira-sol fa rotllana / amb una rosa i un clavell, / puntegen la cançó d'un rossinyol, / despertant el desig de les altres flors. / Formant rotllana / creen la dansa de convivència universal, / la sardana.

Poble, que dansa donant-se les mans, / poeta dels poemes de llum. / Llum del sol i de la lluna, / dia i nit, / il·lumina el jardí de Catalunya. / Els catalans, flors d'aquest jardí, / ballen la democràcia, / sardana d'amor universal. / Puntegen, salten, canten, / les flors d'aquest jardí només tenen una llei, / respecte i amor, / democràcia.

Joan Sala Vila
Granollers

Agraïment als bombers

Gràcies per delectar-nos amb un fet tan senzill i a la vegada tan tendre com és l'auxili d'un animaló [vegeu la contraportada d'EL 9 NOU del dilluns 26 d'octubre]. Gràcies, components dels bombers de Palautordera.

Ester Camp Lloreda
La Garriga

La missa de La 2

Voldríem agrair a TVE Catalunya pel seu programa més veterà amb més de 1.000 celebracions eucarístiques celebrades en català. Una missa matinal que ens acompanya des de l'any 1982 i que d'ençà de l'expansió de la Covid-19 ens reconforta doblement.

Anna Maria Muntada i Martí Mancilla
Granollers

Les presons

Les presons no són per a un *Rato*, senyor Rodrigo. Quina manera de ensenyar el llautó que tenim a *Iberland*. Primer resulta que és més delictiu fer un referèndum per a una consulta popular quan la mateixa democràcia preveu que, en cas de una situació rellevant i especial que emana de la potestat representativa dels diputats, és consulti la població. És més legal jutjar i empresonar representants elegits per els ciutadans? És democràcia que un president i uns consellers hagin de marxar a l'exili? És més normal que un rei emèrit marxi al país on es van ordir possibles delictius? És més fàcil absoldre un president d'una entitat financera, que possiblement va maquillar els balanços per ensarronar els estalviadors, els mateixos d'on surten els diners per enriquir els banquers. Potser sabia que, a sobre, nosaltres pagaríem per rescatar-los. I dic possiblement com a sinònim de presumtament innocent. Quan els innocents som nosaltres i, a sobre, hi ha casos que *es-Kitchen*...

Lluís Ferrer Padrós
Figaró

En totes les cartes per publicar en aquesta secció hi ha de constar el nom i els cognoms del seu autor o autors, l'adreça, el telèfon i el DNI. No es publicaran cartes firmades amb pseudònim, inicials o noms genèrics de grups o col·lectius. Si les cartes superen les 20 línies, aquest periòdic es reserva el dret d'extractar-les. D'acord amb la Llei de Protecció de Dades, informem als autors de les cartes que les seves dades seran incloses en un fitxer, propietat del grup EL 9 NOU, per poder gestionar i informar als interessats. També els informem del seu dret d'accés, oposició, rectificació i cancel·lació de les seves dades personals. Les cartes es poden dur a la redacció d'EL 9 NOU o bé enviar-les per correu postal, correu electrònic, whatsapp o fax:
Granollers: carrer Girona, 34 1r pis - 08402
direccio@gra.el9nou.com - 648 678 819 (whatsApp) - 93 870 70 55 (fax)

Tots Sants

D'una manera o d'una altra, les festivitats s'han de poder celebrar. Extremant totes les precaucions i restriccions per evitar la propagació de la Covid-19, els cementiris estaran oberts per poder commemorar la festivitat de Tots Sants. Els cementiris de la comarca han pres totes les mesures necessàries per evitar aglomeracions: entrades i sortides separades, restricció d'horaris i aforaments limitats, entre d'altres. Des de fa uns dies els cementiris ja s'han habilitat per poder anar a condicionar els nínxols i portar-hi flors. Abans de fer la visita es recomana informar-se dels horaris a través de les webs dels ajuntaments.

Monserdà
SERVEIS FUNERARIS

93 593 00 60 · 608 99 87 88

TANATORI MOLLET
C. de Granollers, 16-38

TANATORI SANT CELONI
Pg. del Cementiri, s/n

OFICINA: LA GARRIGA · C. Banys, 85

www.monserda.cat

TOTS SANTS 2020
Mesures sanitàries per visitar el cementiri de la Garriga
dissabte 31 d'octubre
i diumenge 1 de novembre

Horari: de 9 h. a 18 h.

Hi haurà control d'aforament.
Seguiu les indicacions del personal.

Podeu dipositar flors a nínxols o tombes, mantenint la distància interpersonal, aplicant-vos gel hidroalcohòlic abans i després de l'ofrena

Si utilitzeu escales per accedir als nínxols, higienitzeu les mans abans i després.

Limiteu el temps d'estada al recinte així com l'ús de bancs i seients.

No podeu menjar ni beure.

Recordeu l'obligatorietat de dur màscara i de mantenir la distància d'1,5 m. entre persones.

lagarriga.cat

Ajuntament de LA GARRIGA

Panasef
ASOCIACIÓN NACIONAL DE SERVICIOS FUNERARIOS

Quan la veu
ja no és suficient,
quan no hi ha paraules
que expressin el que sentim,
que ho facin les flors.

Comparteix digitalment una
flor com a símbol de suport a
les famílies que han patit una
defunció enguany.

https://www.panasef.com/1nsiemprecontigo

Eternitat

CABRÉ JUNQUERAS sa
serveis funeraris
i
asfuncat
Associació d'empreses de Serveis Funeraris de Catalunya

COP D'ULL

Pots mirar sense jutjar?

Granollers Una de cada quatre persones pateix algun problema de salut mental al llarg de la seva vida, segons l'OMS. Aquest fet contundent passa desapercebut tot sovint perquè els problemes de salut mental són força desconeguts i provoquen recel, rebuig o prejudicis. Granollers va ser un dels primers municipis que van aprovat un pla local antiestigma (PLA) el 2018, després d'haver-se discutit amb col·lectius d'afectats, familiars i serveis assistencials de salut mental. Per canviar comportaments en relació amb les persones amb un problema de salut mental, el PLA va encarrerar a la fotògrafa **BEATRIZ BURGOS,** de Lliçà d'Amunt, un projecte artístic i participatiu. Burgos va retratar el 2019 nou persones al seu estudi –una de les quals la d'aquest imatge– i els va proposar que mostressin l'estat emocional que més havia marcat els darrers anys de la seva vida. Els retrats han estat exposats a la plaça Maluquer i Salvador de la capital vallesana aquests dies amb motiu de la Setmana sobre la Salut Mental.

Gremi d'instal·ladors del Vallès Oriental

Per a la seva seguretat, instal·ladors autoritzats

C. Josep Maria de Sagarra, 68
Tel. 93 870 72 05 · Granollers
granollers@gremielectricitat.com
www.gremielectricitat.com

Calefacció

Després d'haver estat uns mesos sense utilitzar, els sistemes de calefacció s'han preparar per posar-los en funcionament. De la mateixa manera que es pensa i es prepara el combustible, també cal pensar en l'estat dels aparells i en el seu manteniment. D'aquesta manera, ens assegurarem el seu bon funcionament. Si es fa el manteniment adequat, el sistema resultarà molt més eficient, a la vegada que es poden detectar possibles avaries, i reparar-les abans que afectin el conjunt. A més, una bona neteja dels sistemes també és necessària per garantir la salut.

ILLACROUS DISTRIBUCIÓ
Distribució Gas-oils
93 841 00 48
www.illacrous.com
LLINARS DEL VALLÈS
Meroil

GRANOBA
SERVEIS INTEGRALS
- INSTAL·LADORS AUTORITZATS
- ELECTRICITAT
- AIGUA - GAS
- CLIMATITZACIÓ
- REFORMES
- OBRA NOVA

Ctra. Nova, 71 - 08530 La Garriga
granobaserveis@gmail.com
Tel. 93 879 36 42 - 637 72 61 48

LLENYES ROVIRA
Servei a domicili
Masia Can Rovira
La Costa del Montseny
Tel. 627 01 27 08
llenyesrovira@gmail.com
www.llenyesrovira.com

LLENYA, CARBÓ I PÈL·LET
CAN FORNS
VENDA DIRECTA DE LLENYA A LES NOSTRES INSTAL·LACIONS I TAMBÉ SERVEI A DOMICILI
93 845 92 31
CAN FORNS
LA BOTIGA DE LA LLENYA
www.canforns.cat
C. del Pla, 1 · VILANOVA DEL VALLÈS

Fustes Parramon
EMBALATGES, PALETS, LLENYES, CARBONS
(vegetal, coc i antracita)
PÈL·LET i ESCLOFES
ASSESSORAMENT ENERGÈTIC AMB BIOMASSA
Tel. 93 841 42 14
mail: info@fustesparramon.com
LLIÇÀ D'AMUNT - LA VALL DEL TENES
SERVEI A DOMICILI
Punt de venda enerbio
C. Esparver, s/n - Lliçà d'Amunt - www.fustesparramon.com

Mollet acorda amb Microbank la concessió de crèdits a projectes d'innovació

Mollet del Vallès

EL 9 NOU
L'Ajuntament de Mollet i Microbank han formalitzat un conveni que inclourà una línia específica de crèdits per a microempreses i emprenedors que necessitin liquiditat per superar els efectes econòmics de la crisi de la Covid-19. Aquesta línia presenta com a novetat que el conveni facilitarà també l'accés a finançament a emprenedors que presentin projectes de caràcter innovador, amb l'objectiu de promoure la generació de llocs de treball. La línia de crèdit té una dotació d'un milió d'euros.

Els crèdits beneficiaran professionals autònoms i microempreses de menys de 10 treballadors i una facturació inferior a dos milions d'euros. Han te tenir un pla d'empresa i l'informe favorable de viabilitat que s'elaborarà per part de l'Ajuntament, a través de Mollet Hub.

L'Ajuntament promourà la detecció de les necessitats de finançament per incentivar l'autoocupació i l'establiment, consolidació o ampliació de microempreses. Els projectes es presentaran a Microbank, el banc social de Caixabank, que serà l'entitat encarregada d'aprovar la concessió del finançament. Els crèdits que concedeix Microbank estan basats en la persona o equip que el demana, que hi poden accedir sense garanties o avals. Recentment, Microbank va aprovar un conveni similar amb el Consell Comarcal per a projectes de tot el Vallès Oriental.

La Mútua de Granollers congela les quotes del proper exercici

L'entitat celebra una assemblea atípica en què només es fa presencial l'elecció de membres de la junta

GRISELDA ESCRIGAS

El president de la Mútua, Jaume Bages, exerceix el seu vot a la renovació de la junta, aquest dimecres a la seu de l'entitat

Granollers

Joan Carles Arredondo
La Mútua de Granollers congelarà les quotes l'any vinent en totes les pòlisses i conservarà les bonificacions als socis de més edat i més antiguitat. Així ho preveu el pressupost per a l'any vinent, que formava part dels punts a aprovar en l'assemblea de socis d'aquet dimecres, que es va fer amb un inusual format que només va ser presencial per formular el vot per als nous membres de la Junta Directiva.

"Hem cregut oportuna la congelació i la pròrroga dels descomptes tenint present la situació actual i els resultats positius de l'exercici passat", apunta el president de l'entitat, Jaume Bages. "En el moment actual és important que tinguem cobertura sanitària", afegeix. L'evolució en el nombre d'associats avala aquesta necessitat. Tot l'estancament en el nombre d'associats de l'exercici de 2019, que són els que es van posar a criteri dels socis en l'assemblea de dimecres, Bages avança que aquest 2020 la tendència "està canviant". "Hi ha un nombre d'altes important", assenyala el president de la Mútua de Granollers. "Ha crescut des de l'inici de la pandèmia, probablement per les circumstàncies de la sanitat pública i suposem que deu ser una situació general en el sector.

Previsiblement, la congelació de les tarifes i l'evolució de la situació sanitària permetrà que la tendència encara es mantingui durant el 2021. Per a aquest exercici de 2020, la tendència observada permet preveure que els resultats seran millors que els de l'exercici precedent, perquè creixen els associats i, en canvi, ha baixat la sinistralitat (la utilització dels serveis que s'ofereixen). La millora de resultats que es preveu per a la Mútua contrasta amb l'evolució del Centre de Medicina Avançada que gestiona l'entitat. Va obtenir uns bons resultats l'any passat, però en el context actual s'observa un lleuger descens de les activitats de les empreses del centre amb participació de la Mútua.

L'entitat també està pendent de l'evolució de la pandèmia de Covid-19, que ja aquesta primavera va provocar canvis en l'operativa habitual de la Clínica del Carme. Aquest centre, propietat de la mutualitat, va col·laborar amb la sanitat pública –va acollir els parts dels hospitals de la comarca, fins a 192 durant els mesos de confinament–. "La situació sanitària ens condiciona, però estem preparats si se'ns torna a requerir. Ens sentim capaços d'ajudar", explica Bages.

L'entitat manté un superàvit de més de 400.000 euros

Granollers La pandèmia va empènyer la Mútua de Granollers a celebrar una assemblea atípica, amb aportacions dels socis per escrit i una votació presencial per escollir els membres de la junta directiva que, per estatuts, havien de renovar el càrrec (Pere López i Montserrat Caussa substituiran Joaquim Maspons i Josep Maria Vallbona). També es posaven a aprovació dels socis els resultats de l'exercici de 2019. La Mútua va obtenir l'any passat un superàvit de 462.000 euros, lleugerament superiors als 440.000 de 2018. Són uns resultats sòlids si es té present que, a més, l'entitat havia afrontat inversions importants durant l'exercici, com el centre de rehabilitació. Amb el superàvit de l'activitat, l'entitat reforça el compliment dels criteris de solvència.

vivace LOGISTICA
staci FLEX-MADE LOGISTICS
NOU CENTRE DE 7.000m²
AL SECTOR MANGO PARK
DE LLIÇÀ D'AMUNT
I UN ALTRE DE 7.000m²
A ALCALÁ DE HENARES (MADRID)
Seu central: Av. Sant Julià, 84-88
Pol. Ind. Congost, Granollers
www.vivacelogistica.com

Dara Pharma proporcionarà equips per fabricar vacunes contra la Covid

Les empreses CZ Vaccines i Rovi escullen la firma de Granollers per subministrar les línies de producció

Granollers

J.C.A.
L'empresa de Granollers Dara Pharma ha estat seleccionada per subministrar les línies de fabricació de les vacunes contra la Covid-19 que les firmes CZ Vaccines i Rovi fabricaran a l'Estat espanyol. Aquestes dues empreses han estat les úniques escollides, respectivament, pels laboratoris nord-americans Novavax i Moderna per produir a l'Estat les vacunes que estan desenvolupant. La firma de Granollers ha invertit uns 10 milions d'euros en el desenvolupament de les línies de producció.

Les farmacèutiques CZ Vaccines i Rovi han confiat en Dara Pharma per complir amb els compromisos adquirits en l'actual entorn de pandèmia. Segons informa la companyia de Granollers, la fabricació d'aquests equips s'havia de fer amb un termini infreqüent per al sector –només sis mesos–. Les dues farmacèutiques tenien com a objectiu disposar de tota la capacitat productiva tan bon punt la vacuna estigui a punt. Tot i que encara estan en fase experimental, les vacunes han arribat a la fase 3 del període de prova i d'acceptació per part de les autoritats sanitàries i això permet preveure que el procés de fabricació sigui en els propers mesos si els resultats dels assajos són positius.

RAMON FERRANDIS

Interior de les instal·lacions de Dara Pharma a Granollers

La companyia subministrarà tres línies completes de fabricació de les vacunes, en un lliurament que està previst per a aquest mateix mes de desembre. Aquestes línies permeten una capacitat productiva de 150 milions de dosis l'any, de manera que CZ Vaccines i Rovi disposaran de capacitat per atendre la demanda del mercat espanyol i també internacionals.

Dara Pharma ha posat a disposició d'aquestes empreses una maquinària modular i flexible per assegurar aquests projectes, amb una inversió propera a 10 milions d'euros. La direcció de l'empresa s'ha manifestat "orgullosa" de formar part "de la solució de la pandèmia". També fa "un reconeixement" a l'equip humà perquè han fet possible el projecte amb "entrega absoluta i dedicació al projecte". Considera que ha estat escollida per "la fiabilitat, qualitat i flexibilitat" dels seus productes.

A més de la demanda de vacunes contra la Covid-19 al mercat espanyol (i també europeu, japonès, canadenc i xinès per als quals les companyies disposen d'autorització per subministrar la vacuna), els equips també permetran el desenvolupament de futurs acords per a d'altres tipus de vacunes, per la versatilitat de les línies.

Premi com a Pime de 2020 a l'àrea de Barcelona

Granollers
Dara Pharma ha estat escollida com a petita i mitjana empresa (Pime) de 2020 a la demarcació de Barcelona i ara aspira a obtenir el guardó que concedeixen la Cambra de Comerç d'Espanya i el Banc Santander. N'ha destacat el compromís amb la qualitat, la innovació i l'excel·lència tecnològica. La firma, fundada el 1996, dissenya, desenvolupa i fabrica equips individuals i línies per al rentat, esterilització, ompliment i tancat de flascons, vials, xeringues i bosses per a la indústria farmacèutica i cosmètica. Aquest any preveu facturar 56 milions d'euros. L'empresa, que recentment va adquirir el fabricant de liofilitzadors Cool Vacum, també destaca pel seu potencial exportador, amb un 90% de les vendes.

Els premis també han reconegut la responsabilitat social de Lamarvi, empresa del grup de cosmètica VMV de Lliçà de Vall i l'aportació de GasN2, de Tagamanent, en la lluita contra la Covid-19 amb el seu respirador. Lamarvi i el grup VMV avancen en la reducció d'emissions i impulsen una política de responsabilitat social, amb beques per a estudiants de perruqueria.

Daevi dissenya un dispensador de gel amb pedal ideat per a comerços i empreses

Montornès del Vallès

EL 9 NOU
L'empresa de Montornès Daevi, especialitzada en la protecció temporal de superfícies, ha introduït novetats al seu catàleg arran de l'actual context de pandèmia per contribuir a cobrir les necessitats de protecció personal. Recentment, la firma ha començat a comercialitzar el nou dispensador amb pedal Daevi Quick Gel entre els comerços i empreses del Vallès.

El nou dispensador s'ha dissenyat específicament per evitar el contacte manual amb el dispositiu per evitar la contaminació i, per tant, els contagis. La majoria de comerços fan servir els dispensadors de taula amb polsador manual, amb una reducció de la seguretat en el subministrament de gel hidroalcohòlic. Daevi ha desenvolupat, juntament a una empresa especialista en impressió 3D, un dispensador que s'activa amb pedal, per evitar el contacte manual. Daevi Quick Gel es presenta amb un disseny robust i estable que afegeix un sistema antidegoteig que evita tacar el terra. També disposa d'una clau de seguretat i una finestreta transparent per saber quan cal reomplir el dipòsit amb capacitat de dos litres (1.500 dosis) del dispositiu amb gel hidroalcohòlic, també ofert per l'empresa.

Daevi també ofereix la possibilitat de personalitzar el dispensador per crear una imatge corporativa.

Un dels dispensadors que ha distribuït l'empresa de Montornès

Grifols participa en un assaig clínic català sobre plasma convalescent

Parets del Vallès
El grup Grifols col·labora en un assaig clínic que està desenvolupant la Fundació de Lluita contra la Sida sobre l'aplicació de plasma convalescent de persones que hagin superat la Covid-19 per al tractament de nous afectats, amb més de 50 anys i amb la malaltia en estat lleu o moderat i que no estiguin hospitalitzades. És un estudi dirigit pels doctors Bonaventura Clotet i Oriol Mitjà, que té com a objectiu determinar si el tractament precoç de la malaltia amb aquest plasma permet frenar-ne la progressió, així com disminuir la severitat i durada dels símptomes. Grifols està treballant en estudis sobre l'aplicació terapèutica del plasma convalescent en malalts de Covid-19 en diversos països.

La Cambra avalua en 548 milions d'euros l'impacte del Pla Director del Circuit

L'entitat i l'Ajuntament de Montmeló apressen la Generalitat per activar el PDU

CAMBRA DE COMERÇ

Les autoritats presents a la presentació, amb representants de la Cambra

Montmeló

J.C.A.
El desenvolupament empresarial de l'àrea de l'entorn del Circuit, ja programada amb un Pla Director Urbanístic, comportaria un impacte econòmic directe de 548 milions d'euros i la creació de 2.600 llocs de treball. És la conclusió de l'estudi *Desenvolupament Empresarial dels polígons al voltant del Circuit de Barcelona-Catalunya*, que ha elaborat el departament d'estudis de la Cambra de Comerç per iniciativa de la delegació del Vallès Oriental.

Aquest impacte econòmic, que encara és superior –fins a 970 milions d'euros i 6.000 llocs de treball– si s'hi sumen les aportacions indirectes dels serveis associats a les empreses que s'hi implantarien, porten la Cambra a concloure la necessitat de desenvolupar aquests espais sense més demores. "Si les obres d'urbanització acaben en el termini de dos o tres anys, el 2023 es podria rebre inversió en temps de reactivació", va apuntat la directora d'Anàlisi Econòmica de la Cambra, Carme Poveda.

Segons l'estudi, els quatre sectors en què s'ha dividit el pla director (Torre Pardalera, Cam Guitet, Can Riba-Can Ninou i, ja fora de l'àmbit, Palou Sud) tenen capacitat per acollir fins a 144 empreses –21 d'industrials, 57 esportives i de lleure, 33 de tecnològiques i 33 d'oficines) que contribuirien a incrementar el valor afegit brut de l'àrea del Vallès Oriental en el 3,5% i l'ocupació en el 3,3%. En termes d'impacte econòmic, seria molt superior a la inversió que el sector públic hauria de destinar a la posada en marxa del pla urbanístic (15 milions d'euros en la construcció dels accessos viaris i 61 milions més en urbanització, recuperables amb la comercialització dels espais industrials).

L'estudi destaca que la inversió pública quedarà compensada

La Cambra considera estratègic desenvolupar un teixit industrial "intensiu en coneixement i tecnologia". L'atractiu d'una zona que ja destaca per les connexions es veu incrementat per la bona posició del Vallès en termes de competitivitat territorial. En aquest àmbit, el Barcelonès, que ocupa la primera posició, mostra una "escassetat de reserves de sòl" i l'expansió cap a zones com el Vallès és una via natural.

També va insistir en la necessitat d'accelerar el desenvolupament del pla l'alcalde de Montmeló, Pere Rodríguez. "No hi ha excuses", va dir. El conseller de Territori, Damià Calvet, present a la trobada, va evitar posar terminis, però va apuntar que el PDU dona a les empreses "més certeses" en termes de "temps i costos".

La Cambra emmarca el desenvolupament del pla en el projecte de *hub* industrial de la mobilitat sostenible, que impulsa amb altres entitats. "L'entorn del Circuit és un bon lloc perquè aquests projectes comencin a rodar", va dir el president de la Cambra, Joan Canadell. El conseller d'Empresa i Coneixement, Ramon Tremosa, es va referir a la importància de mantenir la fórmula 1 i va aventurar que "aviat hi haurà bones notícies" sobre la renovació.

AJUNTAMENT DE MOLLET

Pimec s'integra al Consell Econòmic i Social de Mollet

Mollet del Vallès L'Ajuntament de Mollet i la patronal Pimec col·laboraran en les diferents mesures de reactivació a la crisi econòmica i en propostes per al futur desenvolupament econòmic i social, segons van avançar en una trobada entre representants municipals i de la patronal. Pimec s'integrarà al Consell Econòmic i Social de Mollet. "És el moment de buscar sinergies i que cadascú posi el seu gra de sorra per sortir juts d'aquesta crisi", diu l'alcalde, Josep Monràs. El president de Pimec al Vallès Oriental, Daniel Boil, defensa "impulsar la competitivitat de les pimes i autònoms" per superar l'efecte del virus en l'economia.

He de complir amb allò acordat d'un contracte quan és impossible continuar fent-ho?

Col·lectiu Ronda

Traduïda del llatí, la clàusula *rebus sic stantibus* significa literalment "estant així les coses" i es tracta d'una disposició del dret que considera la possibilitat de resoldre o revisar els termes d'un contracte quan, per circumstàncies excepcionals, sobrevingudes i imprevisibles, esdevé impossible satisfer les obligacions acordades.

Tot i que el principi general del dret indica amb claredat que allò acordat i pactat s'ha de complir, els jutjats també poden acceptar que davant circumstàncies excepcionals es flexibilitzin els termes d'un contracte quan existeix una "impossibilitat absoluta" de realitzar la prestació acordada. Ara bé, aquesta aplicació es troba dificultada pel fet que la clàusula *rebus sic stantibus* és una construcció jurisprudencial que no està pas regulada per cap llei ni incorporada al Codi Civil, ni al català ni a l'espanyol. És a dir, apareix a les sentències com un principi inspirador general, però la legislació no especifica amb claredat en quins casos i com cal aplicar-la.

La Generalitat ha anunciat el propòsit d'incorporar aquesta clàusula al Codi Civil català vinculant-la a la publicació del decret de 21 d'octubre que, entre d'altres mesures, estableix reduccions temporals obligatòries al preu del lloguer dels locals afectats per les mesures de suspensió o reducció de l'activitat com a conseqüència de la Covid-19. No obstant, l'abast d'aquesta clàusula pot anar més enllà d'aquests supòsits. A l'espera que es concreti aquest projecte de regulació que afectarà de forma específica els lloguers de locals comercials, la clàusula *rebus sic stantibus* es podria invocar en altres contextos i circumstàncies diferents, tenint en compte la seva configuració clàssica que ha creat la jurisprudència i, especialment, les sentències del Tribunal Suprem. Aquestes resolucions ens diuen que es podrà resoldre el contracte o "acomodar-lo a les noves circumstàncies" quan es produeixi una "profunda alteració de les circumstàncies que trenqui l'equilibri entre les parts" per causes "sobrevingudes i alienes a la voluntat" que no siguin "racionalment previsibles" en el moment de celebrar-se el contracte. És a dir, tan sobrevinguda i poc previsible com una pandèmia que ha obligat a limitar la mobilitat i a suspendre determinades activitats econòmiques.

La regulació de la clàusula *rebus sic stantibus* seria una bona i necessària notícia que podria contribuir que els jutjats puguin intercedir en defensa dels interessos de moltes de les víctimes d'aquesta crisi sanitària, econòmica i social.

Col·lectiu Ronda
ASSESSORIA JURÍDICA LABORAL ECONÒMICA SOCIAL

Els nostres despatxos recuperen el seu horari habitual per a visites i consultes, respectant les mesures de seguretat previstes.
Es continuarà també l'atenció telefònica i online.

Mollet | 93 593 33 46 | Granollers | 93 870 87 42
www.cronda.coop/coronavirus

La pandèmia reduirà un 9% la facturació de la indústria al Vallès

El metall patirà l'impacte més elevat, mentre que la química mostra més resistència

Granollers

EL 9 NOU

L'impacte de la pandèmia incidirà directament en la facturació de les empreses. En l'àmbit industrial, les estimacions d'un informe de l'Observatori de Polígons d'Activitat Econòmica (OPAE), basat en estudis de la Diputació de Barcelona i la Universitat de Barcelona. L'observatori, que depèn del Consell Comarcal, avalua en el 9,17% l'impacte de la crisi de la Covid-19 sobre la facturació a la indústria.

La comarca se situa, així, al capdavant de les reduccions de facturació en el sector industrial a la demarcació de Barcelona. Entre les 12 comarques barcelonines, només el Garraf (13,07%) i el Maresme (9,29%) tindran impactes superiors en les facturacions industrials. Són dues comarques en què, al contrari que el Vallès Oriental, tenen més pes altres sectors d'activitat econòmica. Un impacte fort en la indústria té una incidència econòmica més elevada al Vallès Oriental, en el qual la indústria representa més d'un terç del valor afegit brut.

GRISELDA ESCRIGAS

La pandèmia tindrà un impacte notable en l'activitat i les vendes de les empreses situades als polígons industrials

En el sector industrial, les activitats que s'estima que podrien tenir un impacte més important són el metall i altres indústries manufactureres, amb reduccions de fins al 12%. El sector químic, el més destacat en producció a la comarca amb un 21% del pes industrial, resistiria millor, amb pèrdues del 8%, inferiors a la mitjana. També resisteix el sector alimentari, amb pèrdues del 6%.

L'anàlisi de l'impacte de la pandèmia en el sector industrial és el principal contingut d'una nova edició del butlletí de l'OPAE d'aquest trimestre. L'Observatori també analitza l'evolució alcista dels demandants d'ocupació a la comarca. Es calcula que actualment hi ha 66.619 persones al Vallès Oriental en situació de demanda d'ocupació. S'hi sumen les 25.779 que estan inscrites a l'atur (un 18% més que fa un any), i també les que estan afectades per expedients de regulació temporal d'ocupació, que han passat de 4.420 a 39.758, una xifra que multiplica per vuit les que hi havia fa un any.

D'altra banda, l'oferta immobiliària de naus i solars als polígons d'activitat econòmica està estancada en prop de 1.200 unitats en oferta, en la majoria en règim de lloguer. El sostre total ofert en règim de venda es redueix, amb el preu en tendència alcista, però és en bona part per la conversió en naus de lloguer, que també augmenten de preu fins a 3,94 euros per metre quadrat i mes.

Els 19 acomiadaments a Luis Simoes de Martorelles arriben a judici

Martorelles

EL 9 NOU

El judici pels acomiadaments de 19 conductors de l'empresa logística Luis Simoes que prestaven servei per a aquesta empresa a la planta de Coca-Cola de Martorelles es va celebrar finalment aquest dijous, després de l'ajornament de la vista programada per principi de mes. Els treballadors van ser acomiadats per la via d'un expedient de regulació per causes objectives, i van presentar una demanda per acomiadament improcedent que ara està pendent de la resolució judicial.

La mesura empresarial es va prendre després que es resolgués un conflicte laboral pel pagament d'hores extraordinàries a favor dels treballadors, que entenien que els acomiadaments són una represàlia. En canvi, l'empresa defensa que la mesura és una modificació de l'operativa logística a la planta.

Totes dues parts van mantenir els seus arguments davant del jutge. Abans del judici, Comissions Obreres va fer una concentració en suport dels acomiadats.

La concentració dels treballadors i de militants de CCOO abans del judici

PREUS AGRARIS

Llotja de Bellpuig (26-10-20)

CONILL: 2,27 (+0,03)
POLLASTRE VIU: 0,88 (–0,02) – 1,17 (=)
POLLASTRE SACRIFICAT: 1,51 (–0,03) – 1,90 (=)
OUS: xl: 1,26 - l: 0,76 - m: 0,68 - s: 0,51 (=)
GALLINA LLEUGERA: 0,08 (=)
GALLINA SEMIPESADA: 0,25 / 0,26 / 0,27 (=)
GALLINA PESADA: 0,10 (=)
GALL: 0,03 (=)
ESTRUÇ: S/C

Llotja de Vic (23-10-20)

PORC: 1,711 / 1,723 (-0,013)
GARRINS RAÇA: recollida: 18 / 20 (=)
PARTIDA GRAN: 42,50 / 44,00 (+0,50)
ANOLLS (des de 351 kg): 3,61 / 3,47 / 3,25/ 3,10 (=)
VEDELLS (fins a 350 kg): 3,66 / 3,48 / 3,30 / 3,19 (=)
FRISONS (+ de 211 kg): 3,18/ 3,10 / 1,84 (=)
FRISONS (fins a 210 kg): 2,99 / 2,89 / 1,39 (=)
VEDELLA (261/300 kg): 3,81/3,67/3,56/3,24/2,55 (+0,02)
VEDELLA (221/260 kg): 3,87/3,71/3,60/3,33/2,54 (+0,02)
VEDELLA (180/220 kg): 3,92/3,72/3,61/3,36/2,56 (+0,02)
VACA: 3,10 / 2,90 (-0,10) / 2,65 / 2,10/ 1,55 / 1,35 (-0,05)
FRISÓ: 30 / 80 (=)
ENCREUAT: 95 / 210 (=)
TÒFONA NEGRA: 180-300 (preu des del 6 de març)

Mercolleida (23-10-20)

PORC VIU selecte: 1,295 (-0,010)
LLETÓ 20 kg: 21 (=)
XAI (23 a 25 kg): 3,32 (=)
XAI (25 a 27 kg): 3,17 (=)
OVELLA DE VIDA: 75 /u (=)
BLAT PINSO: 221 (+6)
BLAT PA: 227 (+6)
MORESC: 203 (+13)
ORDI LLEIDA: 196
COLZA: 360 (=)

Llotja de Barcelona (20-10-20)

GARROFA: 175/t (–5)
GARROFA FARINA: 160/t (–5)
SOJA PAÍS: 430/t (+20)
MORESC UE: 214/t (+6)
BLAT: 225/t (+1)
ORDI PAÍS: 204/t (+5)
FARINA DE PEIX: 1.030/t (=)
GIRA-SOL: 225/t (+10)
MILL: 380/t (=)
COLZA: 295/t (+5)
SORGO: 215/t (+5)

Grans del Lluçanès (23-10-20)

GRA DE COLZA: 345 la tona (+3,25)

La Garriga reconstrueix en 3D el seu nucli a l'inici del segle XVIII

Es farà la reconstrucció d'unes 200 cases a nivell de façana

JOSEP RAMON CASALS

Superposició de part del plànol topogràfic actual amb el plànol del nucli del 1877, de la zona que es reconstruirà en 3D, l'any 1716

Josep Ramon Casals i Jordi Llimargas en una reunió de treball sobre el nou projecte de l'Ajuntament de la Garriga

La Garriga

Teresa Terradas

L'Ajuntament de la Garriga continua en l'aprofundiment de la història del municipi amb una nova iniciativa. Després de fer la reconstrucció virtual i audiovisual de Can Terrers, ara ha començat els treballs per reconstruir en 3D com era el nucli de la Garriga a l'inici del segle XVIII.

El punt de partida, segons ha explicat el tècnic de Patrimoni Enric Costa, és un "document molt potent" del cadastre de 1716 que descriu casa per casa totes les que hi havia en aquell moment, des del nom del propietari, a què es dedicaven els que hi vivien o el nom amb el qual se la coneixia fins als aspectes físics com el nombre d'habitacions, si era planta baixa... "La idea és que a partir d'aquest document i d'alguns altres presentem en 3D com era el nucli de la Garriga el 1716, de sud a nord", explica Costa. En total són unes 200 cases, sense incloure les de la zona baixa ni les masies aïllades. "L'objectiu és fer la reconstrucció de les cases a nivell de façanes, sense entrar en l'interior. Això ens permetrà passejar pel carrer amb totes les façanes reconstruïdes."

El projecte es preveu que acabi a finals d'any

Aquestes cases són les que ocupen un sol carrer, el que comprèn els trams del carrer Banys, Centre i Calàbria, a més del carrer Samalús. També s'hi afegeix un petit carreró que actualment ja no existeix.

En aquesta reconstrucció, afegeix el tècnic, hi ha diferents nivells de detall tenint en compte que algunes de les cases han arribat fins a l'actualitat, d'altres només es conserven fotografies antigues que donen pistes de com eren, i altres de les quals es tenen pocs indicis i descripcions perquè pertanyen a zones molt transformades actualment. "Més enllà de la reconstrucció del carrer, anirem triant unes quantes cases concretes que ens permetin explicar coses diferents". Costa es refereix, per exemple, a la casa més rica, la més pobra, una casa que funcioni com a hostal, la d'un ferrer o la d'una viuda pobra. "En els casos escollits farem la reconstrucció de les façanes amb més detall perquè a l'hora de crear activitats ens serveixin per explicar coses concretes."

El treball ja s'ha començat a fer amb la col·laboració de Jordi Llimargas, que s'ha encarregat de tota la investigació històrica, i de Josep Ramon Casals, que ja es va encarregar de desenvolupar en 3D el sector de Can Terrers. L'objectiu és tenir-lo enllestit a finals d'any.

La reconstrucció que es fa, però, és diferent de la de Can Terrers. "Ara, com que les façanes fan de límit del paisatge, tot és més acotat. El 3D es treballa de manera diferent, per tal que en un futur puguem fer realitat virtual augmentada, fer diferents aplicacions, posar-nos unes ulleres i viure realment l'experiència des de dins", comenta Costa. Amb tot això, la potència de les imatges és molt gran. "Si pots acompanyar les senyalitzacions i les visites guiades amb imatges de realitat virtual, guanya molt en potència. Podem dir que amb la realitat virtual fem un pas més."

En record de Conxa Sisquella

La Fundació Fornells-Pla i Conxa Sisquella edita un gravat de la pintora de la Garriga

La Garriga

EL 9 NOU
La Fundació Fornells-Pla i Conxa Sisquella, de la Garriga, ha volgut celebrar el centenari del naixement de l'artista amb l'edició d'un dels seus gravats. L'obra no té títol i data dels anys 70, segons ha explicat Jaume Guardis, de la Fundació. "És una obra a l'aiguafort, amb camps de color: blaus, taronges... que produeix un cert impacte."

Aquesta edició s'ha fet a partir de les planxes originals de zenc. Se n'ha fet un tiratge especial de 25 exemplars numerats que es posen a la venda amb la finalitat de divulgar més l'obra de l'artista garriguenca. L'edició d'aquests gravats s'ha realitzat als acreditats tallers de Murtra Edicions d'Arenys de Munt, especialistes en la tècnica del gravat. Cada exemplar costa 150 euros.

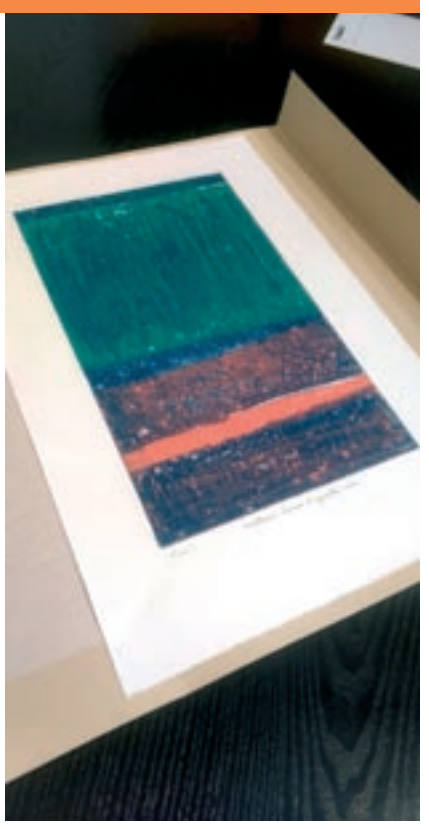

A l'esquerra, una imatge de la pintora de la Garriga. A la dreta, la carpeta amb el gravat que s'ha editat

L'edició del gravat és un dels actes de commemoració del centenari del naixement de Conxa Sisquella, que s'havia de fer al llarg d'aquest any. "Amb tot el tema de la Covid-19, però, hem decidit posposar totes les activitats previstes a l'any que ve." Però com que el pressupost per fer l'edició del gravat de l'artista garriguenca ja el tenien, van decidir tirar-ho endavant, i continuar amb la celebració l'any que ve, si la situació ho permet.

Conxa Sisquella (1921-1996) va estudiar a l'Escola de Belles Arts Sant Jordi i al Conservatori de les Arts del Llibre de Barcelona, així com estudis de gravat a Washington. Va ser una artista destacada de la postguerra, que juntament amb el seu marit Fornells-Pla, va crear la Fundació que porta els seus noms. Els dos artistes van créixer artísticament junts a la Garriga.

El nou videoclip de la cançó 'Within Human Law' és obra de Joan Giralt

Videoclip nou de Joan Garriga i el Mariatxi Galàctic

La Garriga

EL 9 NOU
Joan Garriga i el Mariatxi Galàctic han estrenat el videoclip de la cançó "Within Human Law", fet per Joan Giralt, col·laborador habitual del músic de la Garriga com a creador de les projeccions audiovisuals dels concerts. El nou videoclip és un dels vídeos que forma part del nou espectacle que Joan Garriga va presentar dimecres a l'Auditori de Girona. La cançó forma del seu darrer treball discogràfic, *El bany i el plany* (Fina Estampa), que va publicar el juny passat.

Abans de la publicació del disc, Joan Garriga ja va publicar el senzill "Cariñosa", amb un videoclip, en un exemple de traspassar fronteres per fusionar havanera, dub jamaicà, el rai magrebí o el reggae, remesclat amb col·laboració dels colombians Chico Soto, Jose David Arcila i JKEscorcia.

Liannallull publica el videoclip de la cançó 'Incendis'

La Garriga

EL 9 NOU
Liannallull, duet musical de Sant Celoni, ha fet un avançament del nou treball discogràfic amb la publicació del videoclip de la cançó "Incendis", a càrrec de Plans Films. El nou disc de la formació, *Sol a sol* (Picap, 2020) es publicarà el 6 de novembre.

"Incendis" és un western però també una fugida endavant enfront de l'estancament i el tedi. El fet musical es considera com a catarsi i medicina per curar l'ànima, com ha estat des del principi dels temps. El videoclip es va filmar a la franja de Ponent, i està protagonitzat per Anna Capacés (percussió i veus) i Jordi Espinach, els actuals components del Liannallull. La formació va néixer el 2008 com a projecte musical d'Espinach, que des de l'inici s'ha fet acompanyar de diversos músics amb els quals ha enregistrat sis LP, un EP i un senzill EP.

Liannallull ha anat alternant al llarg dels anys el so acústic més despullat amb l'electricitat més sorollosa, sempre influenciats tant per la cançó d'autor com per sons més noise i psicodèlics. El nou treball, *Sol al Sol* és lírica sense embuts i una aproximació visceral a les textures més àcides i marcianes del folk.

El videoclip de Jordi Espinach i Anna Capacés es va gravar a la franja de Ponent

La Biblioteca de Caldes organitza un concurs de microrelats de por

Caldes de Montbui

EL 9 NOU
La Biblioteca de Caldes de Montbui ha organitzat la quarta edició del Twerrorific, un concurs de microrelats de por, ambientat dins d'un campament juvenil anomenat Camp Torb, on cada participant escriurà històries de por al voltant de la foguera. L'objectiu del concurs és promoure l'escriptura creativa, a partir de microrelats en català i castellà, amb un enfocament lúdic i actual mitjançant una estratègia de gamificació. El concurs és obert a qualsevol persona de 14 anys o més a través del web <www.twerrorific.cat> fins al 16 de novembre.

El concurs està organitzat en dues categories. La jove, oberta als concursants d'entre 14 i 18 anys, i l'adulta, per als concursants de 19 anys o més. En la primera categoria es donarà el Premi Raier al microrelat més ben escrit, i en la segona categoria, el Premi Ròver. També es donarà el Premi Torn, amb el sorteig que es farà entre els concursants que hagin participat en les tres escenes i que hagin escrit tres microrelats. Els guanyadors s'anunciaran per xarxes socials el dilluns 23 de novembre.

Cada participant podrà escriure tres microrelats com a màxim, i cadascun d'ells ha de tenir una llargada màxima de 250 caràcters. Tant poden ser escrits en català com en castellà.

Granollers adjudica les obres de recuperació de La Tèrmica

Granollers
L'Ajuntament de Granollers ha adjudicat el contracte d'obres dels projectes executius de recuperació de La Tèrmica, el refrescador i altres actuacions al recinte industrial de l'antiga fàbrica Roca Umbert a l'empresa Construccions, Àrids i Formigons, SA, per 647.575,52 euros. El pressupost de licitació era de 867.956,88 euros. En la fase 1 s'actuarà en la Tèrmica i el refrescador, i en la 2, les passarel·les de comunicació elevada entre naus, la xemeneia de maó i el passatge d'entrada principal. La durada del contracte és de sis mesos.

GRISELDA ESCRIGAS

Ignasi Prat, dimarts al vespre al Museu de Granollers, en la presentació del projecte

Peces amb esperit de supervivència

Ignasi Prat treballa en un projecte sobre obres d'art del dipòsit del Museu de Granollers

Granollers

Teresa Terradas
Amb la premissa de treure a la llum patrimoni amagat, l'artista Ignasi Prat, de Sant Esteve de Palautordera, treballa en un projecte que té com a punt de partida els objectes requisats durant la Guerra Civil i que encara es troben al fons del Museu de Granollers. El treball, que tot just acaba de començar i que culminarà al maig amb una exposició, forma part del projecte general "Obres els dipòsits", a cura de Frederic Montornès dins la Xarxa Transversal.

"Arqueologia d'un inventari. Vida i política dels objectes de la Salvaguarda a Granollers 1936-2020" és el nom del treball d'arqueologia que fa Prat amb la identificació, una per una de les obres d'art custodiades durant la Guerra Civil. El treball, segons va explicar l'artista dimecres al vespre en una xerrada al Museu, es fa a partir de dos llistats, un dels quals tenen físicament, sobre les entrades i sortides d'objectes a través de la Junta de Salvaguarda. "Estem parlant de 7.872 objectes que van entrar, dels quals en van sortir més de 4.000 segons un segon inventari. Per tant, un total de 3.686 objectes encara serien al Museu."

Prat, que en totes les sessions de treballs als dipòsits ha tingut l'acompanyament de Marc Guàrdia, del Museu, i de la historiadora Cinta Cantarell, que també va participar en l'acte, defineix el projecte com "una activitat arqueològica, que consisteix a buscar i identificar les peces que resten a la casa, per contribuir a crear una col·lecció de patrimoni artístic dins aquest context".

Prat va confessar que es va decantar per treballar sobre les peces de la Salvaguarda, i no de les peces amb escenes de caça, o la col·lecció de numismàtica, "perquè interpel·lava directament la població i la història del Museu. "Encara que el seu origen inicial fos el 1931, el 1936 esclata la Guerra Civil i es produeix aquest fenomen en què entren 8.000 peces en diferents emplaçaments, en un moment en què encara hi havia poc contingut artístic. Es pot dir que el Museu pràcticament neix amb aquesta col·lecció de la Salvaguarda", va apuntar l'artista de Sant Esteve de Palautordera.

Després de documentar-se i estudiar altres projecte com "Arte protegido" o "Arte salvado", es va centrar en Granollers, on el procés de requisició i custòdia del patrimoni va estar centralitzat des d'un principi per la Salvaguarda. "En aquest context, el primer inventari, fet a mà, data de 1936. El 1939 es passa a net i es torna a revisar. La problemàtica és que són descripcions molt genèriques", comenta Prat. El seu treball també passar per comparar les fotos que recull l'inventari fotogràfic amb els objectes que hi ha al dipòsit. En aquest cas, va treballar segons les tipologies d'objectes, com les armes. "Vam buscar totes les del dipòsit i les de les fotos i les vam comparar, el que passa que no en vam trobar cap que coincidís." La primer peça que van trobar i identificar va ser un pot de farmàcia de ceràmica. Altres objectes del fons són pintures, ventalls, canelobres, gerros i tot tipus de mobiliari domèstic, procedents de 19 poblacions i de diferents edificis eclesiàstics i finques familiars poderoses. "La documentació, molt valuosa, és també molt complexa i hi ha contradiccions. En el sentit pràctic, trobar peces està sent molt complex." L'artista assenyala les poques coses que se saben de les peces, moltes d'iconografia religiosa.

Tot i que a l'inici de la tasca de recerca es podia pensar que la col·lecció no tenia valor artístic i que només eren rampoines, ara Prat els dona un valor artístic. "L'esperit que roman en aquestes peces de supervivència, van passar mil peripècies, iguals que les persones. Per a mi, són contenidors i catalitzadors d'històries." A més de l'exposició, el projecte també inclou una publicació.

Deu projectes en deu ciutats

Granollers

EL 9 NOU
"Obres els dipòsits", el projecte de Transversal Xarxa d'Activitats Culturals promogut per Frederic Montornès, presenta 10 projectes artístics en 10 ciutats catalanes. Els artistes creen projectes originals i inèdits a partir d'obres d'art i documents dels dipòsits a 10 museus i arxius de Catalunya.

Els altres artistes que han participat en el projecte, a banda d'Ignasi Prat, són Anna Dot, Lúa Coderch, Marla Jacarilla, Regina Giménez, Èlia Llach, Mariona Moncunill, Martí Anson, Oriol Vilapuig i Oscar Holloway, que han treballat en museus i arxius de Girona, Vilanova i la Geltrú, Mataró, Manresa, Reus, Figueres, Olot, Tortosa i Sant Cugat del Vallès. Els resultats són 10 projectes artístics que van des de la videoinstal·lació a obres sobre paper fins a la *performance*, fotografia, vídeo, conferències, publicacions i obres sonores, entre altres.

El projecte de Frederic Montornès va guanyar el concurs de comissariat artístic convocat l'any 2019 per Transversal Xarxa d'Activitats Culturals.

Cultura tancada de nou

Teatres, auditoris, sales de concert i cinemes tornen a tancar les portes

Granollers

T.T.

Sales de teatre, de concerts, auditoris i cinemes (com l'Edison, a la foto) havien complert les mesures per ser espais segurs

EL 9 NOU

Les noves mesures del govern de la Generalitat per frenar l'expansió del coronavirus afecten de ple el sector cultural. A partir d'aquest divendres, els teatres, auditoris, sales de concert i cinemes tanquen les portes i suspenen les seves programacions, tant si es feien en recintes tancats com a l'aire lliure. Com a excepció, hi ha els arxius, museus, galeries d'art, sales d'exposició i centres de creació, que poden obrir amb un aforament limitat del 33%, sense poder fer altres activitats que no siguin les pròpies. Les biblioteques, per la seva banda, només podran oferir el servei de préstec.

Aquesta nova frenada de l'activitat cultural arriba després que molts equipaments ja s'haguessin vist obligats a principi de setmana a variar els horaris de les programacions, avançant algunes sessions del vespre a les 8, per adaptar-se al toc de queda nocturn. Una mesura que molts acceptaven amb resignació però celebrant que els equipaments encara estiguessin oberts. Els esforços per adaptar-se, tant aquesta setmana com els darrers mesos, per complir mesures d'higiene i distància i oferir una cultura segura, finalment no els han servit per poder continuar oberts.

Entre les cancel·lacions d'aquest cap de setmana hi havia, per exemple, les actuacions de Les Impuxibles divendres i de la companyia Aracalandanza, diumenge al Teatre Auditori de Granollers; la representació de *Pugilatus* de la companyia Escarlata al Teatre Auditori de Cardedeu, o el Cardoterror, el Festival de Cinema de Cardedeu que arribava a la quinzena edició amb diverses projeccions i activitats de des divendres fins diumenge, i amb la programació adaptada al toc de queda.

Les noves mesures també afecten la programació d'aquest cap de setmana del Teatre Ateneu de Sant Celoni, que preveia dues representacions, el Cicle de Jazz de Granollers, amb actuacions els divendres fins al 18 de desembre, o el novè Cicle de Jazz de l'Ametlla, encara amb diversos concerts pendents, entre els quals el d'aquest divendres amb The Bop Collective.

També han tancat les sales de cinema com l'Edison de Granollers, l'Alhambra de la Garriga i l'Esbarjo de Cardedeu, a més de les sales Ocine de Granollers i Sant Celoni. Des del Cinema Edison, davant aquest nou tancament de 15 dies, donen les gràcies per la confiança feta durant aquests mesos, en els quals han fet "grans esforços per adaptar l'espai per esdevenir segur i transmetre-ho al públic". De seguida que es pugui, tenen previst tornar a obrir.

40a Portada de Nadal 2020

1.000€ + la reproducció de l'obra guanyadora a l'edició extra de Nadal.

BASES concurs de disseny EL 9 NOU

1. El premi no pot declarar-se desert.
2. Les obres, fetes per persones nascudes o residents a Osona, el Ripollès, el Vallès Oriental o el Moianès, a partir de 16 anys, hauran de ser originals i no premiades en cap altre concurs.
3. El tema és lliure.
4. L'obra premiada serà impresa en quadricromia sota el logotip o capçalera del periòdic.
5. Cada participant podrà concursar amb una sola obra de format 31,5 cm d'alt x 24,5 cm d'ample, muntada sobre bastidors o suport rígid.
6. Les obres es presentaran sense signar. Hauran de dur un lema escrit al dors, lema que també constarà a l'exterior d'un sobre clos, a l'interior del qual figurarà el nom, cognoms, adreça, telèfon i edat de l'autor de l'obra. A cada participant se li lliurarà un resguard que exhibirà en el moment de retirar la seva obra si aquesta no ha estat seleccionada per ser exposada. Les obres exposades es podran recollir a finals de març del 2021. Més enllà d'aquest termini, PREMSA D'OSONA, SA considerarà que les obres no retirades queden de la seva propietat.
7. El jurat qualificador serà fet públic el mateix dia del veredicte del concurs.
8. L'obra premiada quedarà propietat de PREMSA D'OSONA, SA. Aquesta es reserva el dret de fer un tiratge especial de l'obra premiada i signada pel seu autor.
9. El termini d'admissió de les obres acabarà el dia 20 de novembre de 2020, a les 7 de la tarda. Caldrà lliurar-les a les oficines d'EL 9 NOU, els dies feiners de 9 a 1 i de 4 a 7. Les obres també podran ser trameses a ports pagats, a les mateixes adreces. Els seus autors s'hauran de fer responsables de la reexpedició de les obres.
10. El veredicte es farà públic el dia 27 de novembre de 2020 i el premi es lliurarà durant el mes de gener del 2021.
11. El fet de concórrer en aquest concurs suposa l'acceptació de les bases, la conformitat amb les decisions del jurat i/o la renúncia a qualsevol reclamació legal.

Les seves dades personals seran tractades per Premsa d'Osona S.A. i CATVL 97, S.L.U. /conjuntament i en endavant, EL 9 NOU) amb la finalitat de fer-lo participar en els sorteigs. Les dades personals, així com imatge i veu, poden ser utilitzades mitjançant els canals audiovisuals del Grup (premsa, ràdio, televisió, internet) utilitzant els formats i mitjans previstos en cada cas amb finalitats periodístiques. Pot consultar informació addicional sobre els seus drets de protecció de dades a www.el9nou.cat

GRISELDA ESCRIGAS

Dolors Cañellas, aquesta setmana a l'actual emplaçament de la sabateria que va fundar seguint la inspiració del seu pare, professional del sector

Quaranta anys a pas ferm

Calçats Cañellas, de la Garriga, bufa 40 espelmes en plena forma

La Garriga

Júlia Oliveras

A poc menys de cinc minuts de la plaça de l'Església, al carrer Calàbria 42, trobem una de les sabateries més antigues de la Garriga, Calçats Cañellas, que enguany celebra els 40è aniversari. Dolors Cañellas va fundar el negoci el 1980, quan només tenia 17 anys. Des de ben petita havia estat envoltada de pells i curtits: el seu pare tenia una empresa a Vic de fabricació de forros de sabates, de manera que no era d'estranyar que la jove acabés lligada a aquest sector. Tot i que la iniciativa d'emprendre el repte d'obrir un negoci va ser del seu pare, Dolors Cañellas ha fet sola aquest viatge al llarg d'aquests 40 anys.

Els inicis de la sabateria se situen al carrer Fra Benet, on hi va haver el primer local. Aprofitant les connexions del seu pare, Cañellas es va crear una bona agenda de contactes, amb proveïdors d'arreu del territori. En aquella època no hi havia grans magatzems i el negoci de Cañellas era tot un èxit. La maquinària funcionava però la ubicació no era la ideal, motiu pel qual va decidir provar sort al centre del poble i l'any 1992 es va traslladar al carrer Calàbria 41, just davant de l'actual emplaçament. "L'Andreu Galán, un home molt conegut al poble, es va jubilar deixant lliure l'espai que ocupava la seva botiga de sabates. M'hi vaig estar fins al 2004, any en què van iniciar-se les obres de remodelació de l'edifici. Vaig haver de buscar una alternativa mentre duraven les obres i vaig trobar aquest local on estic ara. Aquí em vaig quedar i aquí em jubilaré".

ARXIU CALÇATS CAÑELLAS

El primer local de la sabateria va ser al carrer Fra Benet. El negoci va funcionar força bé des del principi

ARXIU CALÇATS CAÑELLAS

El segon establiment, al número 41 del carrer Calàbria, va obrir el 1992 en el local d'una anterior sabateria

UNA FEINA VOCACIONAL

Tres locals diferents però sempre la mateixa cara visible. Dolors Cañellas assegura que el timó l'ha portat sempre ella i en rares ocasions ha rebut l'ajuda de tercers: "Quan els meus bessons tenien només 15 dies ja vaig tornar al peu del canó, vaig tornar a la botiga", assegura. La botiguera subralla la importància del tracte i la proximitat amb els clients per conèixer els seus gustos i necessitats, aspectes que considera imprescindibles per tirar endavant aquest ofici.

Dolors Cañellas va obrir el negoci quan tenia 17 anys i sempre l'ha portat sola

"Més que una feina, per mi és una passió", assegura Dolors Cañellas que, després de 40 anys, fa un bon balanç del trajecte recorregut: "Les he passat de tots colors, miro enrere i em sento orgullosa. He superat la crisi del 2008, en què moltes sabateries van tancar. Aquí al poble havíem arribat a tenir-ne moltes i amb poc més de dos anys totes van posar el cadenat". Una altra crisi viscuda és l'actual. Cañellas, però, desla bona resposta de la gent que l'ha permès mantenir-se a la superfície.

Al llarg d'aquests anys, el negoci ha canviat molt, sobretot els darrers temps amb la tendència a la compra a través d'internet: "És veritat que ho he notat, però el meu públic és molt fidel. Els dono un servei molt personalitzat que les grans empreses no ofereixen", assenyala. Cañellas destaca que el seu calçat és "atemporal, d'estil clàssic, còmode i de qualitat", amb les espardenyes com un dels productes estrella: "Al febrer vaig tenir un *boom* de vendes. Molts dels joves del Ball de Gitanes de la Garriga van venir aquí a comprar les espardenyes per l'actuació del 8 de març", recorda.

Per celebrar els 40 anys, Dolors Cañellas sorteja un *Smartbox* entre els seus clients. El guanyador es coneixerà en combinació amb la loteria de Nadal del 22 desembre.

L'element secret de l'èxit

Ramon Parellada, de Granollers, publica una reedició del llibre 'Picades', en què revela la importància, sovint menystinguda, d'aquest element clàssic de la cuina catalana

Granollers

R.S.
"La picada dona personalitat a un plat. És essencial i no es veu amb els ulls, perquè quan la poses, desapareix. I potser, en no ser evident es tendeix a no valorar-la. Però és l'element que marca la diferència." Així expressa Ramon Parellada la importància de la picada en la cuina catalana. El fondista granollerí de 65 anys, responsable de la Fonda Europa durant molts anys, torna a reivindicar aquest element culinari en una nova edició del llibre *Picades* (Rosa dels Vents), un recull de receptes d'arreu del país i del quals se n'han fet diverses reedicions al llarg de 30 anys.

"La picada és quasi exclusiva de la cuina catalana i és quelcom molt senzill que tothom pot fer a casa, amb un morter: qualsevol persona té un all, safrà, grans de pebre, pinyons, etc. I això acaba donant aroma i sabor als plats; la picada no és, com s'ha dit moltes vegades, una manera d'espessir les salses, sinó que va molt més enllà. Tu poses una picada all i oli en un suquet de peix i la pujada que experimenta el plat és enorme." El llibre inclou una cinquantena de picades recollides en viatges arreu de Catalunya, des del Delta de l'Ebre fins al Pirineu: picada de fideus a la cassola, de pinyons, de bolets, d'escudella, d'avellanes, per al bull de tonyina, per a la sopa de pa, per a les verdures farcides, d'arròs a banda, per a pops o sipietes, de xocolata, de cargols a la llauna, allioli o *chimi-churri* son alguns exemples. "Ens allotjàvem en alguna fonda i durant quatre o cinc dies visitàvem masos, cases particulars, etc., i tastàvem diverses picades. D'aquí va sortir la primera edició del llibre, a principis dels 90." Amb les successives reedicions, l'autor ha anat afegint picades noves per eixamplar el catàleg. En aquells viatges, Parellada es va adonar de les infinites variants culinàries al voltant de la picada. "Vam descobrir que cada casa era un món. I ens va sorprendre comprovar que una mateixa recepta feta per una persona o una altra canviava, perquè la picada li donava una personalitat diferent. Aquests petits trucs marcaven la diferència i de vegades els cuiners i cuineres els amagaven!", explica.

PATÓN FARRÉ

Imatge promocional d'una de les primeres edicions del llibre, amb Ramon Parellada dins d'un morter

El llibre inclou unes 50 picades recollides en viatges arreu de Catalunya

Si els companys de viatge en anteriors edicions del llibre van ser Pep Salsetes, Pep Quintana o Xavier Ribalta, aquest cop Ramon Parellada ha rebut la col·laboració de l'experta en gastronomia Fina Comas. El volum explica com es fa cada picada i afegeix algunes receptes de plats on es pot aplicar. Al final, inclou unes quantes pàgines en blanc on cada persona pot ampliar el repertori amb picades recuperades de familiars, coneguts o de producció pròpia. "És un llibre de tapa dura, d'aquells per guardar al calaix de la cuina", conclou.

Caldes suspèn la Fira de Nadal

El brou termal es farà igualment i es vendrà embotellat al museu Thermalia

Caldes de Montbui

EL 9 NOU
L'Ajuntament de Caldes ha decidit cancel·lar la Fira de Nadal d'aquest any, que s'havia de celebrar el 28 i 29 de novembre, a causa de la situació de crisi sanitària. Amb tot, es manté la venda de brou termal embotellat a la botiga del Museu Thermalia.

Les noves mesures adoptades després de la notificació de l'estat d'alarma, la crisi sanitària i el rebrot de la Covid-19 que viu el país, han provocat la cancel·lació del que hauria d'haver estat la 35a edició de la mostra, una de les més importants de la comarca, que enguany és el primer cop que se suspèn. L'any 2014 la pluja també en va impedir la celebració normal i va obligar a suspendre les activitats paral·leles i la cocció del brou, però una cinquantena de parades van mantenir l'activitat. L'edició de 2019 va rebre la visita d'unes 30.000 persones.

Si bé aquest any ja es veia impossible poder acollir a la mateixa quantitat de visitants, s'ha treballat fins a darrera hora per poder oferir un format de Fira més reduït, amb totes les mesures de seguretat, i sempre al voltant de l'olla de brou termal que és el centre i l'essència de la fira, fins que la prohibició de menjar i beure a la via pública es va fer efectiva. D'altra banda, les de les regidories de Turisme de l'Ajuntament i des del Museu Thermalia es treballa ara per mantenir la cocció del brou i gestionar-ne la seva venda des del Museu. La idea és poder-lo oferir embotellat i començar a comercialitzar-lo el divendres dia 27 de novembre coincidint amb l'encesa de les llums de Nadal i la sonorització dels carrers de Caldes

JULIÁN VÁZQUEZ

L'any passat la Fira de Nadal de Caldes va aplegar unes 30.000 persones al llarg del cap de setmana

Bojos pel ball

Raúl del Rosario i Carmen Sánchez, de la Garriga, campions d'Espanya de ball esportiu, s'entrenen dues hores cada dia i han organitzat la seva vida al voltant d'aquesta activitat

La Garriga

R.S.

Carmen Sánchez, de 59 anys, i Raúl del Rosario, de 57, van arribar a Catalunya des de les seves Canàries natals el 2007 i des de llavors van convertir el que era una afició en una activitat que s'ha convertit en el centre de la seva vida. La parella de la Garriga, que competeix amb l'escola Interdansa, es va proclamar campiona d'Espanya de ball esportiu en categoria estàndard per segon any consecutiu, i també va revalidar el subcampionat en la modalitat 10 balls, que inclou els estils llatins. Aquest èxit és qualsevol cosa menys casual: Sánchez i Del Rosario han convertit l'entrenament en un ritual diari, fins i tot en diumenge.

GRISELDA ESCRIGAS

Raúl del Rosario i Carmen Sánchez, aquest dijous a l'escola Interdansa, on s'entrenen

"La meva feina era molt sedentària i buscava fer un esport que, a més, pogués fer amb la meva dona, perquè la feina ja em prenia força temps", explica Raúl del Rosario, que es dedica professionalment a l'administració d'empreses. Abans d'arribar a Catalunya, no s'havien plantejat dedicar-se al ball de competició, però la influència de Ferran Arias –encara avui el seu entrenador– va ser decisiva. "Ell ens va animar i quan comences a tenir una mica de nivell, t'entra el cuquet i aleshores sempre en vols més!", assegura Carmen Sánchez. La parella s'entrena cada dia entre dues hores i dues hores i mitja i, si no té competició, els diumenges també. "Ens llevem, entrenem dues hores i després ja ens dediquem al dia festiu", apunta Sánchez. "Això no té cap truc: per agafar nivell cal entrenar i normalment, qui més entrena obté els millors resultats", rebla Del Rosario. A banda del seu entrenador, la parella té assessors que els ajuden a polir detalls.

"AMB EL BALL T'OBLIDES DE LA PANDÈMIA"

En aquesta època de restriccions sanitàries, tancament d'establiments, por dels contagis, etc., el ball és un refugi de primera magnitud per als garriguencs. "Amb el ball t'oblides de la pandèmia i dels problemes familiars. Quan estàs ballant, estàs per allò i et serveix per relaxar-te mentalment, a banda de fer salut física. Per nosaltres, el més perjudicial ara és que estarem 15 dies sense poder entrenar perquè l'escola està tancada: haurem de veure molt de vídeo a casa i mantenir la forma física com puguem", explica Carmen Sánchez.

El que va començar com una pràctica per fer exercici i treure's estrès de sobre s'ha convertit en la base de tot. "Quan fem competicions ho aprofitem per fer unes minivacances. Això és activitat de parella i, a més, coneixes molta gent i molts llocs. Normalment, fem quatre o cinc viatges l'any. És un estil de vida", conclou Del Rosario.

QÜESTIONARI A XAVIER ARCARONS, PERRUQUER

"A vegades soc massa tossut"

El perruquer granollerí es pesa cada dia, no tolera mentides ni excuses i li agrada molt l'olor del bosc

Granollers

EL 9 NOU

Addicte a les xarxes socials?
Només per feina.
Una pel·lícula.
Dogville, de Lars von Trier.
Un llibre.
Ara estic llegint *Rígidos contra flexibles: Reglas de oro para un mundo sin normas.*
Un restaurant de la comarca.
El Trabuc.
Li agrada cuinar?
Molt.
Un plat.
La paella.
Una beguda.
Ara que ve la Castanyada, moscatell rebaixat amb gasosa i begut amb porró.
On ha passat les últimes vacances?
A la Costa Brava.
Té previst fer algun viatge? A on?
Suposo que ara trigarem una mica a poder viatjar.
Un lloc o un racó on perdre's de la comarca, que no sigui el Montseny.
Riells del Fai.
I de Catalunya?
La Garrotxa.
I del món?
Londres.
Un lloc on no portaria mai ningú?
Al cementiri.
Amb quin alcalde de la comarca aniria a sopar?
Amb cap.
Última obra de teatre que ha vist?
Turandot o el congrés dels blanquejadors, de Bertolt Brecht.
L'última pel·lícula que ha vist al cinema?
Ni ho recordo, fa anys que no hi vaig.
Un programa o sèrie de televisió.
L'APM.
I de la ràdio?
Nadie sabe nada.
Amb qui es faria una *selfie*?
Amb qui se la vulgui fer amb mi.
Un lloc per viure.
Nova York.
Coneix algun grup de música de la comarca?
@cosmicamarciana
Ha votat en les últimes eleccions?
Sí.
Per qui (si ho vol dir)?
Vaig votar que sí. Va ser al referèndum de 2017.
Quin és l'últim regal que li han fet?
Unes vambes.
A quina hora acostuma a llevar-se al matí?
A 1/4 de 8.
És partidari de les migdiades?
Sempre que puc.
Alguna cançó que l'hagi marcat?
When You're Gone, de The Cranberries.
Quin fons d'escriptori té a l'ordinador?
El logo de la perruqueria.
Esculli una paraula que li agradi (pel so, significat...).
Amor.
Quin cotxe té?
El que vaig heretar del pare.
L'última vegada que ha anat a una església?
Al funeral del pare.
Un projecte immediat.
Continuar fent allò que em fa feliç amb qui em fa feliç.
Un insult.
Pessiga-vidres.
Una floreta.
Bonic/a.
Una olor.
La del bosc.
Un ritual diari.
Pesar-me.
Una mania.
Veure la televisió abans d'anar a dormir.
Un personatge històric.
Marco Polo.
Qui li agradaria ser?
Ningú. Intento ser feliç amb mi mateix.
Un *hobby*.
La perruqueria.
Un lema.
"No facis allò que no t'agradaria que et fessin a tu."
Què el treu de polleguera?
Les mentides i les excuses.
Què canviaria del seu cos?
Em plantejo posar-me els *brackets*.
I del seu caràcter?
A vegades soc massa tossut.
Una expressió molt utilitzada.
"El meu pare sempre deia..."
Per què o per qui diria una mentida?
Per protegir a qui estimo.
Què li fa riure? I plorar?
Riure, la innocència dels nens. Plorar, el patiment animal.
Quin és el seu pitjor malson?
Veure patir els éssers estimats.
Què té a la tauleta de nit?
Una làmpada, uns auriculars i el carregador del mòbil.

GRISELDA ESCRIGAS

Col·leccionista de premis

EL 9 NOU

Xavier Arcarons, propietari del saló de perruqueria de Granollers que porta el seu nom, viu a la capital vallesana i és casat. Una permanent vocació innovadora li han merescut diversos premis a nivell estatal i internacional. El 2017 va guanyar el Trend Vision Award; l'any següent va estar prenominat a Perruquer Espanyol de l'Any i va ser finalista del Trend Vision Award. Fa unes setmanes va guanyar l'International Visionary Award en la categoria Cut & Color.

EDWIN +VAN'T HEK

L'esperit d'equip i la fe del Fraikin, a la imatge defensant, van ser cabdals per capgirar al final un partit que sempre va dominar el Benidorm

Victòria d'orgull i d'èpica

El Fraikin se sobreposa a les baixes i a un resultat advers de 31-28 els últims 10 minuts

Benidorm (Alacant)	BM Benidorm 32	Fraikin BM Granollers 33
	Trecariol, Rivero (5), Oliver (1), Lewis (2), Grau (1), Mario López (8) i Folqués (4) –set inicial–, Porras, Méndez (5), Fleuchtmman, Nikcevic (2), Da Costa (2), Pabán (2), Spiljak, Lignieres i Roberto (p.s.).	Sastre, Gurri (4), Ferré, Álex Márquez (3), Salinas (6), Adrià Martínez i Franco (6) –set inicial–, Lancina, Oriol Rey, Antonio García (8), Edgar Pérez (3) i Pol Varela (p.s.).

ÀRBITRES: José Manuel Iniesta i Alberto García. Exclusions per a Oliver (2), Folqués i Pabán del Benidorm i Gurri i Rey (2) del Fraikin Granollers.

PARCIALS: 4-3, 6-5, 9-7, 11-10, 16-12, 19-16 –descans–; 23-18, 26-22, 28-26, 31-28, 31-32 i 32-33–final.

EL 9 NOU
Inundat el vestidor de suor però també de llàgrimes delatores, el Fraikin, desbordat d'emoció i eufòria, proclamava una victòria edificada en l'orgull i l'èpica, una remuntada aixecada entorn el caràcter de l'equip, en absoluta rebel·lió contra els seus adversaris, tant el de la pista, com el temut infiltrat invisible –ja expulsat de l'equip–, com el de les baixes: Mamadou Gassama, Chema Márquez, Marc García, Marc Guàrdia i Pol Valera.

Quan el partit moria, es disposava el Benidorm a cantar victòria amb el 31-28 que imperava al marcador a 10 minuts pel final. La inèrcia del partit invitava a pensar que ja hi havia un vencedor i un vençut. Semblava poc probable que, després d'haver manat tot el partit, al Benidorm se li girés la victòria a l'últim tram. Però la flama competitiva del Fraikin mai no es va apagar i en aquests darrers minuts es va unir la tremenda fe dels vallesans i els nervis incontrolats dels alacantins van coincidir perquè la victòria canviés de bàndol quan el xoc expirava. Per donar-hi encara un toc més de gesta, el Fraikin va resistir l'últim atac del Benidorm tot i jugar amb inferioritat. Una brutal aturada de Pol Sastre va acabar d'empaquetar els dos punts amb direcció Granollers. Celestials Salinas, Antonio García i Franco amb els seus gols a la recta final per coronar una remuntada que reforça encara més l'impertorbable esperit d'aquest d'un Fraikin alçat a la tercera posició de la Lliga Asobal amb sis victòries i tan sols una derrota. Els de Rama, que semblen sentir-se a fora com a casa, ho han guanyat tot fins ara a domicili.

Per acabar de decorat tan vistosa victòria, debut del porter Pol Varela del filial.

El Benidorm, amb fam de punts –només ha guanyat un partit des de començament de temporada–, va imposar un alt ritme des del principi i el seu encert en el llançament, junt amb la inspiració del seu porter Trecariol van disparar un Benidorm que va arribar a tenir quatre gols d'avantatge però que es va veure superat al tram decisiu per un Fraikin madur i obstinat que mai no va deixar de pensar en la victòria. Els de Rama reben aquest diumenge el Huesca al Palau a 2/4 d'una del migdia a porta tancada. Els aragonesos són novens.

La Lliga de futbol facilitarà tests Covid ràpids als clubs de l'Asobal

EL 9 NOU
La Lliga de Futbol Professional ha arribat a un acord amb la Lliga Asobal pel qual aportarà de manera gratuïta tests d'antigen anti-Covid-19 als 18 clubs de la màxima categoria de l'handbol estatal fins a final de temporada. En el comunicat publicat, Asobal assegura que aquestes proves són una eina de diagnòstic del coronavirus "molt poderosa, sobretot en els primers dies d'infecció, amb un temps d'espera per a l'obtenció de resultats de 10 minuts". Amb aquesta mesura s'espera afavorir el desenvolupament normal d'una Lliga Asobal que ha arribat a tenir jornades amb tres partits suspesos per positius.

Rama: "És un triomf especial, hem plorat d'emoció"

Benidorm

EL 9 NOU
Home sempre calmat, Rama analitzava el partit amb veu tremolosa i ulls plorosos com a màxima expressió del que significava la remuntada a Benidorm. Les seves paraules delataven emoció i molta sinceritat després d'un enllaç de vertadera bogeria i feliç per al Granollers. "És una victòria especial per molts motius: teníem cinc baixes, hem hagut de patir molt i després del confinament veníem amb moltes ganes de jugar. Era un partit molt complicat però sempre hem mantingut la fe. A més a més, altres jugadors com Antonio García [màxim golejador de l'equip amb vuit dianes], que sortia d'un trencament fibril·lar, no estaven encara al màxim. En acabar hem plorat d'emoció", explicava, encara impactat pel que havia fet el seu equip, l'entrenador del Fraikin. "Estem en una situació en què has de gaudir cada partit com si fos l'últim perquè no saps què passarà demà. Als que ens agrada l'handbol ho hem de donar tot i aquest equip m'ho posa molt fàcil. El grup ha respost bé des del principi. Hem sabut crear una autèntica família i estic molt content", ressaltava, eufòric, Antonio Rama.

GRISELDA ESCRIGAS

Antonio García està encantat amb l'actitud i el rendiment de l'equip

La Mitja de Montornès d'aquest any, suspesa definitivament

L'organització, que havia ajornat la prova al 15 de novembre, renuncia a l'edició del 2020

Montornès del Vallès

Toni Canyameras

El coronavirus continua devorant el calendari atlètic i la Mitja de Montornès ha caigut entre les seves preses. La prova, que va haver de renunciar a la seva època habitual –a finals de març–, havia estat ajornada al 15 de novembre però la situació sanitària ha obligat l'organització a suspendre l'edició d'aquest any definitivament. El Club Atletisme Montornès, principal organitzador de l'esdeveniment, ha comunicat als participants que tenen fins al 30 de novembre com a termini per sol·licitar la devolució de l'import de la inscripció. L'altra opció és mantenir la inscripció per l'edició del 2021, programada pel març. L'organització vol obsequiar amb un regal a tots aquells atletes que es mantinguin apuntats per la pròxima cursa. Es tracta del primer cop en els seus 27 anys d'història que se es cancel·la la Mitja de Montornès. Ja amb anterioritat es va anul·lar la marxa prèvia a la Mitja, fixada per l'últim diumenge d'octubre.

Esteban Giménez, director esportiu del CA Montornès, detalla els motius de la cancel·lació: "Tal com està la situació de la pandèmia i amb tota la incertesa que hi ha no teníem altra opció que suspendre la cursa. Donem per perduda la prova d'aquest any perquè veiem molt difícil que puguem celebrar-la abans del 31 de desembre", lamenta Giménez. L'organització havia pres totes les mesures preventives possibles per garantir la salut dels corredors. "Per començar, la distància de 20 quilòmetres l'havíem reduït a 10 per estar menys temps al carrer i també havíem limitat la participació. La Mitja, entre la cursa infantil i les de 5 quilòmetres i la de 20, sol congregar unes 2.200 persones i ens vam proposar no passar de 1.600. Les curses de 5 i 10 haurien reunit tan sols 1.200 corredors. A més a més, havíem previst fer sortides esglaonades en grups de sis atletes per evitar aglomeracions i aplicar un format contrarellotge a la prova", explica Esteban Giménez, que admet que el fet que la cursa transcorri per quatre municipis –Montornès, Montmeló, la Roca i Vilanova–, era una dificultat afegida.

El director esportiu del CA Montornès també reconeix l'impacte de la suspensió de l'esdeveniment en el mateix club: "L'afectació és important perquè els beneficis de la Mitja sempre els invertim en el club en material i en la formació dels joves i aquest any no els tindrem", assumeix amb resignació Esteban Giménez.

JULIÁN VÁZQUEZ

La Mitja de Montornès, en una imatge de l'última edició, celebrada el març del 2019

Ajornades les curses de la Marató del Montseny i la Sitja del Llop

Sant Esteve de P.

EL 9 NOU

La Covid-19 també ha fet caure del calendari de novembre les curses de muntanya de la Sitja del Llop, amb inici a Montseny, i de la Marató del Montseny, amb punt de partida i final a Sant Esteve de Palautordera, previstes pel 14 i 15 de novembre respectivament. Tot i així, l'organització no renuncia encara a celebrar l'edició de totes dues proves. "Esperarem si la pandèmia millora i veure si les proves es poden disputar entre desembre i gener. Els inscrits poden demanar la devolució íntegra dels diners, conservar-la per si podem celebrar les curses més endavant o bé guardar la inscripció per l'edició del 2021", afirma el principal responsable de la organització de totes dues proves, Melcior Truncal.

La cursa que en canvi ha caigut definitivament del calendari d'aquest 2020 és l'Ultra Trail del Montseny –el qual anava a ser Campionat d'Espanya de Trail–. La competició, programada inicialment per al 4 d'abril, es va ajornar al 26 de setembre però la Diputació de Barcelona va decretar la seva suspensió i ja no se celebrarà fins el pròxim abril.

El Campionat català de ciclisme júnior del Vallès, posposat al juliol

Mollet del Vallès

EL 9 NOU

El Critèrium del Vallès, que aquest any havia de ser Campionat de Catalunya de ciclisme júnior de carretera, s'ha posposat finalment al 19 de juliol de l'any que ve. La prova, amb una contrarellotge que travessa Martorelles, Montornès i la Roca i una cursa en línia que comença i acaba a Mollet, ha vist frustrats fins a tres intents de celebració aquest any. Previst per mitjan juliol, el Critèrium que organitza el Club Ciclista Mollet es va ajornar al 12 i 13 de setembre però l'alt índex de contagis de Mollet va posposar la prova a l'octubre per posposar-se finalment al 2021.

Suspesos els entrenaments i lligues de l'esport territorial

Les competicions professionals i estatals continuaran actives

Granollers

T.C.

La Generalitat ha aturat durant 15 dies més les competicions territorials i de base com a mesures preventives per frenar els contagis. La diferència respecte a les restriccions anteriors és que aquesta vegada els conjunts que competeixin en torneigs d'àmbit català tampoc podran entrenar. A pesar del confinament municipal dels caps de setmana i del tancament de les instal·lacions esportives, les competicions internacionals, professionals o estatals es podran continuar desenvolupant amb normalitat, així com els seus entrenaments. Tot i així, els seus partits s'hauran de disputar a porta tancada. D'aquesta manera, el Fraikin i el KH-7 d'handbol podran continuar jugant les seves lligues, igual que el Recam Làser Caldes, el Bigues i el Sant Feliu d'hoquei –aquest últim a OK Lliga Plata–, i l'EC Granollers de futbol. També continuaran competint La Roca de Plata femenina i els equips vallesans de Primera Estatal masculina, igual que el CN Caldes de la Tercera Divisió de futbol sala masculina i La Concordia i el CN Caldes de la Segona Divisió de futbet femenina, que s'enfronten aquest dissabte a la Llagosta a 2/4 de 6 de la tarda. Les calderines, que no van jugar l'última jornada per prevenció, podran tornar a competir després de no haver-se detectat cap positiu a les proves PCR. Per la seva part, tot i tractar-se d'una lliga estatal, Mollet, Granollers i Lliçà d'Amunt de la Lliga EBA de bàsquet no jugaran aquest cap de setmana després que es decretés la suspensió dels seus grups durant dues setmanes

Tot i la clausura dels equipaments esportius, el CAR de Sant Cugat seguirà obert, de manera que esportistes vallesans com la nedadora Meritxell Mas o l'atleta Artur Bossy continuaran entrenant.

JULIÁN VÁZQUEZ

La Torreta i Cardedeu, en un derbi vallesà d'aquesta temporada

El Recam Làser vol redimir-se de l'última derrota contra l'Igualada

Caldes de Montbui
El Recam Làser CH Caldes, cinquè a l'OK Lliga, rep aquest diumenge a porta tancada l'Igualada a les 7 de la tarda. El conjunt arlequinat afronta el matx motivat per deixar enrere la derrota de Lleida. L'entrenador dels calderins, Eduard Candami, espera un rival que els doni la iniciativa: "Penso que ells esperaran i nosaltres haurem de moure la pilota amb cap, sense donar opció que tinguin transicions. L'Igualada és un equip complet, amb bon contraatac i experimentat amb jugadors com el seu porter, Ton Baliu, i que no hagi puntuat el converteix en un equip encara més perillós", adverteix Candami.

El Bigues, pendent dels resultats de les PCR del seu rival per jugar

Bigues i Riells
El CHP Bigues i Riells ha de jugar a casa aquest dissabte contra el Vilanova a les 9 del vespre a porta tancada, però l'esquadra entrenada per Ramon Peralta està pendent dels resultats de les proves PCR del conjunt vilanoví per saber finalment si el matx es disputarà. En tot cas, les vallesanes han preparat el partit a consciència. "Esperem un rival que es tanqui i busqui les contres. Nosaltres hem d'atacar amb paciència i saber llegir el partits", analitza Ramon Peralta. El Bigues, cinquè al seu grup després de perdre diumenge contra el Voltregà, disputaria ara mateix el *play-off* de descens, de manera que necessita una victòria per sortir de la zona de risc.

L'Esport Club busca el primer triomf a Figueres

Granollers
L'Esport Club Granollers visita diumenge el Figueres a 2/4 de 5 de la tarda a la cerca del primer triomf del curs després de debutar amb un empat contra el Cerdanyola (1-1). L'equip de l'Alt Empordà va jugar i guanyar dimecres al camp de la Grama (0-2). L'autor del primer gol de la Lliga dels vallesans, Antonio Martín *Ñito*, comenta la tàctica: "El Figueres sortirà jugant des del darrere i nosaltres hem d'intentar aplicar una pressió alta per aconseguir una primera victòria molt necessària." Álvaro i Darbra són baixes, mentre que Albert Ruiz torna.

Rousaud vol impulsar una candidatura unitària per al Barça

El codinenc ja ho ha plantejat a quasi tots els precandidats. Víctor Font ha rebutjat la proposta

Emili Rousaud ja tindria tancat pel seu projecte un secretari tècnic que mai ha estat al club ni a la Lliga espanyola

Sant Feliu de Codines

Toni Canyameras
Un cop ha dimitit Bartomeu, i amb les eleccions a la vista –al gener–, als aspirants a presidir el FC Barcelona els toca, ara ja sí, pronunciar-se del tot. Víctor Font, de Granollers, ja ho va fer fa temps –promou el seu projecte des del 2015–, i Emili Rousaud ha confirmat que vol impulsar una candidatura unitària de la qual formin part tots els precandidats: Joan Laporta, el mateix Font, Toni Freixa, Agustí Benedito, etc. Encara que no ha desvelat noms, Rousaud –que va dimitir com a vicepresident institucional de la junta de Bartomeu a l'abril–, ja ha parlat amb quasi tots els precandidats. Segons ha pogut saber aquest diari, Víctor Font rebutja formar part de cap candidatura unitària. El codinenc no ha fixat cap mínim de precandidats per fer realitat aquesta llista unitària. "És el moment de propulsar una candidatura transversal, la situació tan crítica del Barça demana unitat per salvar el club. Ja he plantejat la proposta a quasi tots els candidats i ara s'ho han de pensar. En una setmana hauria de saber si aquesta llista unitària prospera o no. En cas que no, em plantejaré si presentar-me a les eleccions o no", explica Emili Rousaud a EL 9 NOU. "No era partidari de la moció de censura perquè ja hi havia eleccions convocades pel març. Tot i així, Jordi Farré la va impulsar i 20.000 socis mereixien una resposta, i Bartomeu ha fet el que havia de fer. Penso que necessitem temps per valorar de manera objectiva la seva gestió però que la dimissió s'hagi produït ara és un gran desavantatge perquè els comptes de l'última temporada, amb pèrdues, no queden tancats. Hem de veure si la junta que entri ha de presentar aval per assumir-les o si la Llei de l'Esport, en el context de la Covid, exonera d'aquesta responsabilitat la nova junta", adverteix Rousaud. "És clau tenir un secretari tècnic de nivell mundial després de tots els canvis que hi ha hagut i una política de fitxatges demencial. L'únic que podem dir del nostre secretari tècnic és que mai ha estat al club ni a la Lliga espanyola", explica Rousaud. "Per regenerar els ingressos necessitem potenciar l'àmbit digital, com per exemple els partits en *streaming* i l'E-Commerce", afegeix.

FONT: "EL CLUB NECESSITA UN RESCAT"

En declaracions difoses pel seu gabinet de premsa, Víctor Font assegura que "el Barça necessita ser rescatat primer i després una reconstrucció econòmica, esportiva i institucional. La situació del club requereix d'un projecte sòlid i candidatures improvisades poden suposar un risc". A banda, Font demana que, donada la incertesa de la Covid, es garanteixi el vot electrònic a les eleccions.

L'Escola Jaume Balmes és guardonada per la Generalitat

El centre, reconegut als Premis del Pla Català de l'Esport a l'Escola

Sant Feliu de Codines

EL 9 NOU
L'Escola Jaume Balmes de Sant Feliu ha estat guardonada per la Generalitat després de guanyar el premi Secció Esportiva Escolar curs 2019-2020 en la primera edició dels Premis del Pla Català de l'Esport a l'Escola. La secció esportiva del centre ha desenvolupat una tasca constant entre tot l'alumnat difonent l'esport com a eina de salut i socialització, participant amb el Pla Educatiu d'Entorn de Sant Feliu. També col·labora amb el Centre Excursionista per dur a terme la Marxa Infantil de Regularitat, el Cros Escolar i la Caminada Solidària per Càritas. L'activitat més destacada és l'extraescolar "Fem esport, fem salut" que s'ofereix gratuïtament a l'alumnat de quart, cinquè i sisè de Primària que no participa regularment en cap club o centre esportiu. L'activitat es troba actualment aturada per la pandèmia.

Membres de l'Escola Jaume Balmes recullen el premi aquest dijous passat

El Circuit acull l'última prova de l'International GT Open

Montmeló
El Circuit de Barcelona-Catalunya acull aquest cap de setmana a porta tancada l'última cursa de la temporada de l'International GT Open. El prestigiós certamen de grans turismes no estarà sol, ja que altres campionats també formen part del programa: la GT Cup Open Europe, l'Euroformula Open, el Formula Regional European Championship i la Porsche Carrera Cup France. Gran part de l'emoció la congregarà l'International GT Open, ja que, després de cinc rondes celebrades, arriba a l'última cita de l'any amb un doble empat al capdavant de la classificació: els portuguesos Henrique Chaves i Miguel Ramos, de l'equip Teo Martín Motorsport, estan igualats a 108 punts.

Addicte als reptes inèdits

Mingote pujarà al gener el K2, únic vuitmil que no s'ha mai coronat a l'hivern

Parets del Vallès

Toni Canyameras

Fanàtic de la constància i de transferir les paraules a fets, no és Sergi Mingote un home d'abordar un repte sense haver acabat l'anterior, en aquest cas el de ser el més ràpid de la història a ascendir els 14 vuitmils sense oxigen artificial. Però, addicte als reptes inèdits –i més feliç quan més difícil és–, massa temptadora, massa llaminera és la crida que li va arribar del K2 amb l'agència nepalesa Seven Summit Treeks com a intermediària: ser el primer a tenir el segon cim del món als seus peus a l'hivern, ser el primer en regnar al K2 a l'estació on més poderosa se sent l'única muntanya del món mai coronada en època hivernal. Ni amb oxigen artificial ni sense, encara que Mingote, esportista dels que més gaudeix patint, ho farà sense. "Sis expedicions ho han intentat i cap ha aconseguit coronar els 8.611 metres del K2 a l'hivern, Denis Urubko ha estat qui més a prop s'hi ha quedat arribant fins als 7.600 metres [l'alpinista rus ho va fer el 2018]. Parlem del darrer gran repte històric pendent als vuitmils. Partirem el 19 de desembre i esperem intentar fer el cim durant el gener. És un projecte complex i agosarat, però motivador", explica amb total convicció Mingote, integrant d'una expedició de la qual formaran part uns altres 10 alpinistes més de nacionalitats diferents i 12 xerpes. Torna el paretà a les faldes de la muntanya que tan magnànima va ser amb ell el juliol del 2018, a l'inici del desafiament de pujar en un any sis vuitmils sense oxigen artificial. En ple descens, una furiosa i ventosa tempesta va amenaçar d'absorbir-lo per sempre a la neu. Potser pel respecte que el paretà sempre ha professat a aquestes divines muntanyes, el K2 va ser benèvol. "Vaig tenir sort en aquella ocasió però a la muntanya se li ha de tenir respecte i no por. Tenim clar que és un repte amb molts riscos. Tindrem temperatures extremes, vents intensos, grans tempestes que faran molt complicada l'escalada. Em trobo molt bé físicament però com que és quelcom que mai s'ha aconseguit, no sabem com pot reaccionar el cos humà, i més amb el plantejament de fer-ho sense oxigen artificial", reconeix Mingote. Abraçat com sempre a la solidaritat com a inseparable companya dels seus reptes, el paretà farà aturada a la població pakistanesa per entregar 300 quilos de roba recol·lectats als seus habitants, castigats per la pandèmia en haver-se interromput l'activitat alpina. "Els volem tornar tot el que ens han donat", afirma l'escalador, en procés de completar el repte de rebaixar a la meitat el rècord d'ascendir els 14 vuitmils sense oxigen artificial, en mans del sudcoreà Kim Chang-ho amb 7 anys, 10 mesos i 6 dies. Mingote, que ja n'ha coronat set, reprendrà el projecte a la primavera si la Covid-19 no torna a pertorbar el calendari. Però abans afrontarà el K2 a l'hivern. Un repte, per descomptat, inèdit. I és que si no és inèdit, no és Mingote.

Mingote, al cim del Manaslu a la imatge, ja ha coronat el K2 a l'estiu. Ara vol ser el primer en conquerir-lo a l'hivern

José Luis García comença l'Estatal de ral·lis tot terreny amb podi

L'Ametlla del Vallès

José Luis García va començar el Campionat d'Espanya de Ral·lis Tot Terreny amb una tercera posició a la prova de Conca el cap de setmana passat. El pilot de l'Ametlla, que compta amb l'osonenc Xevi Moreno com a copilot, va perdre 40 minuts en l'etapa de dissabte que el van relegar fins a la setena plaça però a la de diumenge, que també va comptar amb 224 quilòmetres de recorregut, va remuntar per guanyar l'etapa de la seva categoria –Buggis Nacionals–, i ser tercer en la classificació combinada d'una categoria en què aspira a ser campió aquest any. García, que pilota un Yamaha YXZ1000R, tornarà a competir a la Baixa TT d'Extremadura del 20 i 21 de novembre.

Jan Gurri, convocat amb l'equip estatal d'handbol juvenil

Granollers

Jan Gurri ha estat convocat per Selecció espanyola d'handbol juvenil per participar en la concentració que l'equip estatal té prevista fer de l'1 al 8 de novembre a Villanueva de la Cañada (Madrid). El jugador del Fraikin BM Granollers, va formar part de la selecció que va guanyar el Campionat del Mediterrani juvenil a Grècia el febrer.

PUBLICITAT

GUIA MÈDICA

CAN JORDAN
Centre col·laborador de la Generalitat de Catalunya
Residència assistida
Centre de dia
Estades temporals
Ronda del Carril, 63 - (Cantonada ctra. Samalús)
Tel. i fax 93 871 75 07 - 08530 LA GARRIGA
www.canjordan.com
e-mail: canjordan@canjordan.com
Al costat d'estació RENFE

MILLET PARK
RESIDÈNCIA 3a EDAT
CENTRE DE DIA
ATENCIÓ A DOMICILI
L'Ametlla del Vallès
Camí Puig-graciós, 1 (davant l'església)
Tel. 93 843 00 71 - www.milletpark.com

PETITS ANUNCIS

Treball

Em dic Montse. Ofereixo els meus serveis de cuidadora d'ancians i nens. Catalana responsable, experimentada i bones referències. Tel. **666 93 82 43.**

Guia mèdica
Si voleu ser-hi truqueu al
93 889 49 49

Anuncieu-vos als
PETITS ANUNCIS d' EL 9 NOU

el9club
Els subscriptors es poden beneficiar cada any de 2 anuncis gratuits (divendres + dilluns) amb un màxim de 20 paraules cadascun
el9club ENTREU I DESCOBRIU LES OFERTES DEL CLUB

Truqueu al 93 860 30 20 i deixeu el vostre anunci.
(Horari de 10 a 13h i de 16 a 19h, de dilluns a divendres)
o ens el feu arribar a: c. Girona, 34 1r pis 08402 Granollers
Preu setmanal: 1 euro per paraula + IVA (mínim 10 paraules)

Escriviu el vostre missatge en **MAJÚSCULES** i deixeu una casella en blanc entre paraula i paraula

NIF ..... Tel. .....
Nom i cognoms .....
Adreça .....
Població ..... CP .....
És subscriptor SÍ ◯ NO ◯

Al facilitar les vostres dades accepteu expressament la política de privacitat de Premsa d'Osona, SA, que podeu consultar a www.el9nou.cat

L'Ametlla del Vallès

Pizzeria Can Arias Tota la nostra carta per emportar o amb servei a domicili a l'Ametlla, la Garriga, Bigues i Santa Eulàlia. Horari: de dimarts a diumenge de 20.00 a 22:30. Consulteu la carta a **www.pizzeria-can-arias.cat** Tel. **93 843 06** 73 / mòbil **691 83 53 82**.

Sant Jordi Bar La qualitat de sempre allà on vulguis. Oferim entrepans, cafès, plats i menús. Cuinem al moment per garantir una cuina de qualitat amb preus competitius. Per a més informació podeu consultar el nostre Instagram **@santjordibar** o trucar per telèfon per fer la vostra comanda o consulta al tel. **653 57 25 85**. Aparcament gratuït.

La Grangeta by Fuensy Oferim menjar per emportar a l'Ametlla del Vallès. Des de la Grangeta by Fuensy oferim la nostra carta per recollir al nostre local. Si vols veure què fem, visita la nostra web, a l'apartat per emportar. T'esperem! **www.lagrangeta-byfuensy.com**. Tel. **639 248 144**.

Caldes de Montbui

L'Àgora d'Apindep, més que un cafè A la cafeteria l'Àgora d'Anpindep continuem oferint-vos els nostres esmorzars i berenars (dolços i salats), així com els nostres casolans **#apindepastissos**, ara per endur o amb servei a domicili (consulteu-nos condicions). Som una cafeteria amb valor afegit. Duem a terme el projecte d'inserció laboral d'usuaris amb diversitat funcional del Centre Ocupacional Apindep. Seguiu-nos a xarxes socials (Instagram, Facebook, Twitter)! Tel. **93 865 54 23**.

Canfanga A Canfanga hem posat en marxa el servei de recollida al local, així com el servei a domicili (**passodecuinar.com**). Gaudeix de tota la nostra carta sense moure't de casa! Telèfon **622 493 595**.

Pizzeria Il Lago Pizzes Per emportar de dijous a dilluns de 20.20h a 22.00h. Pizzes artesanes amb la massa molt fina des de 1996. Telèfon **93 865 34 68**.

Canovelles

Frankfurt El Local Nou establiment a Canovelles. Frankfurt El Local ofereix menjar tant per emportar com a domicili (Canovelles). Tenim el millors frankfurts i hamburgueses de la comarca! No ho dubtis! Encarrega el teu àpat. Tel. **608 21 57 81**.

Baena Take Away Des del nostre restaurant oferim la nostra cuina universal amb especialitat en arrossos. De dimarts a diumenge. Menjar per recollir a l'establiment. Reserves per telèfon i WhatsApp: **605 42 93 28**.

Cànoves i Samalús

Restaurant Can Candelich A Samalús menjar per emportar. Cada dia fem menú per emportar a 8 euros amb productes de proximitat. Fem menjar asiàtic dilluns, dimecres i divendres. Per encàrrec: paelles, fideuàs, vedella amb bolets, fricandó... Podeu veure la nostra oferta a l'Instagram **@cancandelich** Cada dia publiquem el menú a les històries. Telèfon **615 01 64 25**.

Cardedeu

El Tarambana a casa! Menús i carta de proximitat, ecològica i de temporada. Compromesa amb l'entorn, amb la nostra pagesia. Tria el teu menú per recollir o per portar a casa. O tria directament de la carta per als sopars. Si no pots anar al Tarambana, porta el Tarambana a casa teva! Tota la informació a **www.tarambana.cat**. Tel. **93 871 16 55**.

La Guingueta del Pompeu Fabra Menjar per emportar a La Guingueta de Cardedeu. Oferim una carta extensa de plats ecològics i/o de proximitat, amb productes de grangers i pagesos locals. A més, si ho vens a buscar, et regalem la beguda! També podem entregar a domicili. Horari: de dimecres a diumenge de 13 a 16h i de 20 a 22h. Podeu contactar amb nosaltres per WhatsApp o trucada a: **693 05 88 62**. Moltes gràcies pel vostre suport!

Bar Ca l'Agusti. Estem ubicats a Cardedeu. Disposem d'entrepans freds i calents per emportar, així com cafès o refrescos. Pots fer comanda al telèfon: **93 119 93 86**. Vine a tastar els nostres entrepans. Us esperem!

Cafè de la Plaça De dilluns a divendres, de 9 a 16h, cafès, esmorzars i menús. Dissabtes i diumenges, de 10 a 16h, esmorzars, plats i paelles. Divendres i dissabtes, de 20 a 23h, entregues a domicili. Tel. **93 846 22 52.**

Fusió. ***Take away*** Menús saludables diàriament i gastronòmics. Tel. **93 844 44 37**.

Castellterçol

Restaurant Hostal Castellterçol Menú per emportar de dilluns a divendres a 12 euros. Caps de setmana, menú a 15 euros. També fem fideuada de peix, paella, arròs negre i plats per emportar al teu gust! Truca'ns **93 866 60 62 o 665 36 23 90** (també WhatsApp).

Les Franqueses del V.

Restaurant F3 Obrim de dilluns a divendres de 6 del matí a 5 de la tarda. Oferim esmorzars, menús casolans variats, mitjos menús, plats un per un i entrepans freds i calents. Ara tot per emportar, amb bona qualitat i a uns preus molt assequibles. Vine a tastar-ho, no te'n penediràs. Al Camí Antic de Vic, 25 de les Franqueses. WhatsApp **635 44 37 78**.

Restaurant La Boteria de Corró Menú *take away*. Menú diari a 12,50 euros Menú cap de setmana a 17,90 euros. Tel. **664 58 28 58**.

Restaurant Tres Delicias Menjar xinès. A conseqüència de la situació actual, oferim la possibilitat de portar-te el menjar a casa o recollir-ho al nostre local. Es tracta de facilitar-vos l'accés al vostre menjar preferit. Comandes al telèfon **93 849 97 23**.

Cafeteria Espai Can Prat Entrepans, tapes, postres i begudes per emportar. Opcions per a totes les dietes, també sense gluten ni lactosa i per a vegetarians. Elaboracions pròpies. Packs bàsics ideals per esmorzar, dinar o sopar a casa, per recollir o amb entrega a domicili. Encàrrecs al telèfon /Whatsapp **633 02 60 41**.

La Garriga

El Nou Trull Gaudeix de la nostra cuina per emportar. Selecciona el que vulguis de la nostra carta, truca'ns i t'ho preparem. Trobaràs la carta a la nostra web: **elnoutrull.com**. Tel. **661 24 52 08**.

Tu Burguer Hamburgueseria a la Garriga. Tel. **640 20 21 48**.

Bistró restaurant by Àngels càtering - take away & delivery El nostre Bistró ara a casa teva. La nostra carta amb el segell propi de la cuina de l'Àngels, a punt per gaudir d'una experiència gastronòmica única a casa teva. *Take away*. Recollida al nostre espai de la Garriga. Tel. **617 48 30 82** Comandes migdies: Dissabte i diumenge abans de les 12.00 Recollida a partir de les 13.00 Comandes nits: Dijous, divendres i dissabte abans de les 19.00 Recollida a partir de les 20.00 Lliuraments a domicili només a la Garriga. Comandes migdies: Dissabte i diumenge abans de les 12.00 Lliuraments a partir de les 13.00 Comandes nits: Dijous, divendres i dissabte abans de les 19.00 Lliuraments a partir de les 20.00 Comanda mínima de 30,00 euros Reserves per Whatsapp o telèfon al **617 48 30 82**.

Bar Molina Oferim als nostres clients les nostres hamburgueses, tapes (porc senglar, cua de bou, capipota, galtes). Tel. **93 871 63 00**.

Granollers

Fonda Europa Gaudeix a casa dels clàssics de la Fonda! Croquetes, paella Parellada, escudella, canelons i molt més amb el nostre servei *take away & delivery*. Disponible dissabtes i diumenges de 13.00 a 16.00. Per emportar, truca'ns o envia'ns un e-mail a **restaurant@fondaeuropa.eu**. Perquè t'ho portem a casa, ens trobaràs a Glovo i a Uber Eats. Bon profit! Tel. **93 870 03 12**.

Restaurant el Cisne, ara també per emportar! Les cuines no s'aturen perquè pugueu gaudir del millor de la cuina tradicional a casa vostra. Mireu el nostre Instagram **@restaurantelcisnegranollers** Oferim menú per emportar de dimecres a divendres a 13 euros, amb paella dijous i fideuà divendres, Dissabte i diumenge carta. Fes la comanda trucant al **93 870 60 38**.

Restaurant Le Visón Ofereix tots els serveis de menjar per emportar de dimarts a divendres i dissabte i diumenge, pollastres a l'ast. Tot per encàrrec. Tel. **93 178 78 60** i Whatsapp **671 92 46 96**.

Bar Londen Servei a domicili i recollida al nostre local. Horari: de 20h a 23h divendres, dissabte i diumenge. Trobareu la nostra carta al web: **londen.convivialis.com**. Tel. **93 879 10 05**.

Restaurant El Fogón. Granollers Cuina mediterrània. Oferim esmorzars, menú diari i menú especial dissabte, menú infantil i tapes, tot per emportar. El nostre horari és de dilluns a dissabte de 8 a 16 hores. Tel. **93 870 69 91**.

Tolino Restaurant Hamburgueseria A Tolino tenim el servei de recollida i entrega a domicili pels nostres Yokovers. Consulteu la nostra pàgina **www.tolinorestaurant.com** o la nostra plataforma de Just Eat. O a través del nostre telèfon **93 625 07 02** per recollir al nostre establiment de la plaça de l'Església, 5 de Granollers.

El Localet. Nou servei de plats per emportar a partir de 4 euros. Continuem oferint cafès, refrescos i entrepans freds i calents. Comandes al **677 48 84 99**. Horari provisional de dilluns a divendres de 7.30 a 15h. Estarem encantats d'atendreus.

L'Artesanal T'ofereix *take away.* Ara pots tornar a gaudir dels plats ecològics i de proximitat de l'Artesanal a casa teva o a l'oficina. T'oferim un menú de migdia de dimarts a divendres per 12 euros. O la carta *Take Away* per a les nits de divendres i dissabte i els migdies del cap de setmana. Pots consultar tota la informació al nostre Instagram **@lartesanal2016**. Fes la comanda trucant al **93 879 26 18** o per Instagram, abans de les 12h, recollides de 13h a 14.30h.

Mont Bell Restaurant Menjar per emportar de dimarts a diumenge. Hem preparat menjar per emportar perquè el gaudiu a casa. Que vagi de gust! Ens veiem aviat! Comandes per Whatsapp **608 74 23 06.** Telèfon **93 572 81 00.**

La Clandestina Granollers Des de La Clandestina continuem treballant per i per a vosaltres. És per això que oferim menú setmanal per portar o per venir a buscar. Contacta amb nosaltres a través del **603 61 35 11** o **93 846 57 85**.

Ànima de Granollers. Menú i cafès per emportar. L'Ànima de Granollers obre de dilluns a divendres de 7.30 a 15.15h. Oferim entrepans a 1 euro i cafès al matí i menú al migdia a un preu de 12 euros amb la beguda a part. Tel. **93 870 42 91**.

La Cokessa Bio Restaurant vegà amb servei *take away & delivery*. Els nostres restaurants de Granollers i Santa Maria de Palautordera tenen tota la seva oferta gastronòmica al teu abast per al servei de recollida o a domicili. Consulta la nostra web per saber els nostres menús setmanals a **lacookessabio.com** o també pots veure el nostre Instagram **@lacookessabio**. Cuina vegana /

Origen km0 / Compromís bio / Alimentació sana. Tel. **93 135 21 36.**

El Restaurant El Cuit continua al teu costat! Nou servei *take away & delivery*. El Cuit i La Magrana, dos restaurants al cor de Granollers, ja ofereixen el servei de menjar a domicili o per emportar. Amb un menú diari a 12 euros, un menú de nit i caps de setmana a 20 euros i un menú infantil a 8 euros. A més, disposes d'un gran assortiment de tapes variades. Gaudeix ja a casa d'una cuina de proximitat i de mercat! Mira el nostre Instagram i descobreix els nostres plats **@el_cuit** o envia'ns un WhatsApp al **607 85 48 64**.

La Magrana Continuem al teu costat! La Magrana, restaurant de Granollers, ja disposa de servei de *take away & delivery* per poder continuar gaudint d'un bon menjar casolà i de proximitat a casa o a l'oficina! Tenim menús de migdia a 12 euros (dies laborables) | Caps de setmana i nits de 20 euros | Menú infantil a 8 euros | Un gran assortiment de tapes variades. Mira el nostre Instagram i descobreix els nostres plats **@lamagrana** o envia'ns un Whatsapp al **607 85 48 64**.

Ñam Ñam Granollers. Menjar per emportar. També t'ho portem a casa. Horari de comandes de 9 a 12, recollida al local de 13 a 15h. Els set dies de la setmana. Joanot Martorell, 34. Telèfon **645 05 39 16**.

Restaurant Cuynes Menjar per emportar. Cuina tradicional catalana. Treballem amb productes de proximitat i de temporada. Les nostres especialitats són: fricandó de vedella amb moixernons, arròs de pagès a la cassola, bunyols de bacallà, peus de porc farcits de bolets i mousse de foie, bacallà a la llauna, xai rostit de l'època medieval, platillo de callos, caneló de rostit. Fem menjar per emportar el cap de setmana. Per encarregar cal trucar abans per telèfon. Horari: dissabte i diumenge de 12.30h a 16h. Tel. **93 861 30 37.**

La Löla Take Away A La Löla seguim oferint tot el que fem per emportar. Packs d'esmorzar per 2,50 euros, cafès, entrepans, infusions, chai latte, frappes, sucs amb fruita natural. Menús complets per dinar amb aigua i postres per 9,90 euros, pastissos casolans, creps, gofres, xocolata calenta... Tel. **93 119 03 98.**

Ostrya Celler del Ferrer Cafeteria i entrepans per emportar, menú i carta. Comandes fins a les 12.00h. Recollides a Ostrya Celler del Ferrer. Horari provisional de 9.00h a 14.00h i de 18.00h a 21.00h de dimarts a dissabte; diumenge, de 9.00h a 14.00h. La nostra web: **www.ostryacellerdelferrer.com** Instagram: **@ostryaceller** Menú i carta a **www.lacarta.rest/ostryacellerdelferrer** Tel. **93 625 39 13 - 616 50 40 44**.

Can Pibet Tot per emportar: esmorzars, entrepans, menú, plats únics, empanades argentines, sandvitxos de miga. Segueix-nos a Instagram **@canpibet** o al Facebook **Can Pibet.** Horari de dilluns a divendres de 7.30h a 17.00h. Al costat de l'Escola Pia. Mira el que tenim de menú i les nostres ofertes i demana-ho amb anticipació per Whatsapp o trucada al **658 16 33 35**.

Cafè L'Estona Al Cafè L'Estona continuem oberts i oferint els nostres productes per emportar! Fem entrepans, cafès, infusions. Tenim brioixeria dolça i salada, pa rústic, ofertes (safata de pastes i pastissos) per encàrrec! Truca'ns al **93 007 07 36**. Entre tots i totes ens en sortirem!

El Mirallet Fem menjar per endur! Us oferim esmorzar, dinar i sopar per emportar de dimarts a dissabte. Podeu consultar la nostra carta i els horaris a Instagram, Facebook i a la nostra pàgina web. Truca'ns per fer la teva comanda al **93 870 05 47** o bé al **665 64 79 15**.

Restaurant La Gresca Oferim dinar per emportar, menús, arrossos i racions. Ho podeu demanar per telèfon al **93 538 49 49** o per Whatsapp al **695 10 50 90**.

Clàssic Cafè El teu cafè. El Clàssic Cafè, a la plaça de la Corona, us esperem cada dia per prendre el millor cafè. Tel. **93 861 37 06**.

Lliçà d'Amunt

Kaia Lounge Tota la nostra carta i plats diari com ara galtes, garrons, pop a la brasa per emportar. Truqueu-nos al **93 808 90 18** i us assessorarem sobre els nostres plats.

Lliçà de Vall

Bar Restaurant Nadal Gaudeix d'un bon àpat casolà a casa o on vulguis. Menús per emportar de dilluns a divendres. Per a més informació visiteu la nostra pàgina d'Instagram **@bar_rest_nadal.** Tel. **93 843 90 46**.

Ca la Cisca Menjar per emportar. Deixa que nosaltres cuinem per a tu. Entrepans, entrepans especials, taula d'embotits ibèrics, tapes, etc. Consulta el nostre Instagram **@calacisca.** Per fer comandes truqueu al telèfon **615 22 55 01.**

Llinars del Vallès

Restaurant El Cau Menús per endur de dilluns a divendres de 1 a 15.30. Entrepans, croquetes casolanes.... Caps de setmana sopars per a grups (després de les restriccions de la Covid-19). Dijous paella, divendres fideuà. Preu: 11 euros. Tel. **93 841 16 71**.

La Nit de Llinars Fem pizzes artesanals en forn de llenya. També tenim pasta fresca i creps. Obrim de dimecres a dilluns (només tanquem els dimarts). Podeu veure la nostra carta a **www.lanitdellinars.com** i fer la vostra comanda al telèfon **93 841 07 06.**

Hat Trick Cafè Obrim de dimarts a diumenge de 19.00h a 21.00h. Oferim entrepans calents i freds, hamburgueses, amanides, *wraps* i postres. Tenim carta vegana. Menjar per recollir a l'establiment. Trobaràs la carta a la nostra web hattrickcafellinars.com. Per a comandes: telèfon/WhatsApp: **676 63 33 77**.

Mollet del Vallès

The Bishop, ara a domicili! Ara ens toca a nosaltres entrar a casa teva! The Bishop a Mollet, Martorelles, Sant Fost i la Llagosta. Amanides, tapes, hamburgueses, entrepans, postres, begudes... ara també a domicili! Entra a **www.thebishopmollet.com** i visita'ns a l'Instagram **@thebishopmollet** - *Take away*: **93 653 65 97** - A domicili: app 'A Tu Mesa Delivery' Seguim i seguirem cuinant per vosaltres!

Dtapas por Mollet on vulguis! Gaudeix de les nostres tapes casolanes tradicionals a casa o on vulguis. Servei d'entrega a domicili a Mollet del Vallès, la Llagosta, Sant Fost de Campsentelles i Martorelles, o recollida al local. De dimecres a diumenge. Telèfon: **93 156 06 07**. Per a més informació, pots visitar la carta i els preus a: **www.facebook.com/dtapaspormollet**.

Restaurant, cafeteria, braseria i pizzeria Kenfir Obert de dilluns a dissabte. De 12 a 22h. Tot per venir a recollir. Tenim menús ben variats, entrepans, pizzes, broquetes, carn a la brasa i tot la resta de plats de carta. Els esperem al carrer Joaquim Mir, 57 de Mollet del Vallès. Tel. **93 570 85 93.** Mòbil. **692 23 50 35**.

Moncussí Botiga restaurant al centre de Mollet. Elaborem pizzes al forn de pedra a més de 400ºC, amb ingredients al vostre gust. També elaborem pasta fresca a l'ou de diferents tipus amb salses a escollir. Fem gelats i pastissos artesans. Truqueu-nos i gaudiu dels nostres productes. Tel. **653 23 22 62**.

Bar Picarol. Tenim pollastres a l'ast amb patates (diumenges per encàrrec), dissabtes i diumenges. També tenim *pinxitos*, *chocos*, aletes, capipota, braves... Tot per emportar. Recollida al bar. Tel. **632 61 57 94**.

Montornès del Vallès

La Grappa Restaurant Menú diari, tapes, *burgers* i torrades. Servei a domicili. Econòmic. Tel. **661 84 81 37**.

Bar el Nou Too Rico fa menjar per emportar i porta menjar a domicili. De dijous a diumenge de 20.00 a 23.00. Tapes casolanes, entrepans i hamburgueses. A més, fem cosetes per als peques. Lili. Tel**. 698 20 39 42**.

Parets del Vallès

Frankfurt Innsbruck per endur. Si vols un entrepà i unes tapes per sopar, truca'ns i t'ho prepararem perquè t'ho emportis a casa! Tel. **93 573 04 45**.

Restaurant La Pagesa La nostra cuina tradicional catalana. Servei per emportar o a domicili. De dilluns a divendres de 5.30 a 17 hores. Dissabtes de 7 a 15 hores. Fes la teva comanda a través del telèfon o del Whatsapp al número **616 65 56 70.**

Restaurant Llevantpark Passa a recollir la teva comanda. De dilluns a divendres de 5 a 17h, dissabte de 7 a 17h i divendres i dissabte de 19 a 23h. Entrepans i entrepans especials, tapes, amanides, menús. Tot amb productes de qualitat. Agraïm la vostra visita. Telèfon **93 562 01 37**.

Can Parera Menjar per emportar a Parets del Vallès. Tel. **93 562 12 61**.

Quibus Parets. Per emportar i a domicili. És moment de donar suport al comerç local. És moment d'assaborir Quibus a casa. Oferta d'esmorzars, menú diari, tapes i tot tipus d'entrepans. Especialitat en frankfurt i les millors braves. Visita **quibus.negocio.site** o troba'ns al Facebook i Instagram **@quibusrestaurante**. Comandes i més informació per telèfon o WhatsApp al **698 20 3942 | 722 76 42 30 | 93 562 53 84.** Gràcies i molta força!

La Roca del Vallès

Restaurant Les Llums Ofereix el servei de menjar per emportar els caps de setmana. Gaudeix ja a casa d'una cuina de proximitat i de mercat! Cuinem per a tu! Mira el nostre Instagram i descobreix els nostres plats a **@restaurant_les_llums** o envia'ns un Whatsapp al **699 28 95 58**, i et tindrem informat de la carta i els horaris.

La Pizzeria de la Roca Pizzes, pasta, amanides, postres casolanes. Domicili i recollida al restaurant. Santa Agnès, la Torreta, Granollers, Vilanova, la Roca, Òrrius. Consulteu la carta: **www.lapizzeriadelaroca.es** Tel. **93 842 44 31**.

Sant Antoni de V.

Restaurant L'Oficina Fins a nou avís, només servei de *take away o delivery*. T'oferim dues opcions: menjar japonès o carta mediterrània. Contacta amb nosaltres al **649 27 02 06** o visita el nostre Instagram **@oficinavilamajor.** Repartim a tota la comarca.

Fonda Llobera Cuina tradicional. Cafès, entrepans i pastes. Paelles i fideuàs. Canelons, escudella barrejada, vedella amb bolets... I una variació de plats cuinats on podràs escollir el menú al teu gust o bé racions. De dijous a diumenge de 10.00h a 15.00h. Truca al **93 845 16 23**.

Sant Celoni

Ca l'Oliveras, la cuina de sempre. Restaurant i rostisseria. Oferim menjars per emportar de dimarts a diumenge. També menú diari de dimarts a divendres. Sopars per encàrrec abans de les 18h. Carrer Anselm Clavé, 1, Sant Celoni. Telèfons de contacte: **93 867 52 70 - 649 69 98 8**7.

L'Avern a casa A Sant Celoni. Tel. **93 178 93 55 / 606 72 23 80**.

Antic pizzeria. Pizzes cuites amb forn de llenya. Servei a domicili i recollida al local. De dimecres a diumenge de 19.00 a 23.30. Tel. **93 146 48 89**.

Sant Feliu de Codines

Tres Tombs Menjar per emportar. De dijous a diumenge migdia i nit. Carta i menú. Promocions penjades a l'Instagram: **@tres_tombs.** Tel. **93 866 38 83**.

Sant Fost de C.

Bar Restaurant Tres Copas Al carrer Barcelona, 136 de Sant Fost de Campsentelles, tenim cafès, brioixeria, entrepans, tapes, arrossos, menú diari... Servei de recollida en el local i a domicili. De dilluns a divendres de 4.45 a 16.00. Dissabtes de 5.45 a 15.00. Tels. **93 579 00 76 / 616 58 21 08** Segueix-nos a l'Instagram: **@bar_3copas** i al Facebook: **BarRte Tres Copas**.

La República de Santa Agnès Continuem treballant per a tu! Obrim cada dia de 08.00 a 16.00. Dimarts tancat. Paelles, arrossos i fideuades per encàrrec. Menús diaris i de cap de setmana. Guisats. Entrepans. Esmorzars de forquilla. Carns a la brasa. Pollastres a la llenya (dissabte i diumenge). Servei de cafeteria. I molt més per emportar! Tot elaborat amb productes de la terra i de proximitat (km 0). Fem cuina catalana i casolana. Fes una ullada al nostre Facebook, Instagram **@la_republica_staagnes** i a la nostra pàgina web **larepublicastaagnes.wixsite.com/misitio** o envia'ns un WhatsApp al **621 24 37 20** per estar informat de tot el que fem.Preus populars.

Santa Eulàlia de R.

Restaurant La Mama a Casa Arrossos, pasta, pizzes i més. *Take away.* Servei de carta i menú diari (feiners). Horari de dimarts a diumenge de 13.00h a 15.30h. Possibilitat de portar a casa en comandes abans de les 12.00h. Tel. **93 844 64 06**.

Sta. M. de Palautordera

Turó de l'Home Menjar per endur. Mentre durin les actuals mesures de contenció de la Covid-19, us oferim plats del dia i carta per emportar-vos a casa. Tel. **93 848 00 27**.

Bar Ke Fem? Tapes, plats combinats, racions, pinxos, entrepans, amanides... Divendres, dissabte i diumenge a partir de les 18h. Reserva prèvia i Whatsapp al **646 03 08 25 i 636 29 63 06**. Recollida al mateix local **@barkefem**

Vallromanes

Take away Restaurant La Noguera Al Restaurant La Noguera de Vallromanes fem servei de recollida al restaurant i servei a domicili, de dimarts a diumenge. Consulteu els nostres plats a Instagram o al Facebook o demaneu informació al tel. **93 572 90 00** o per Whatsapp al **622 77 67 86**.

Sant Miquel. Menjar per emportar de dimarts a diumenge. Més informació a: **www.stmiquel.cat** Tel. **93 572 90 29 - 615 17 66 29**.

Vallgorguina

Bar Restaurant Vallgorguina Oferim menjars per emportar de dilluns a diumenge. També menú diari, entrepans, pizzes, cafès. Carrer Església, 13 a Vallgorguina. Tel. **93 867 90 90 - 607 06 87 28**.

A causa de la Covid-19, les activitats que s'ofereixen es poden veure alterades o anul·lades. Si això passa, ens posarem en contacte amb els guanyadors per comunicar-ho.

Disculpeu les molèsties.

el9club

Tel. Informació (de 9 a 13h)
93 889 46 59

Participeu de les ofertes entrant a:
9club.el9nou.cat

CINEALHAMBRA LA GARRIGA

www.cinealhambra.com

Oferta subscriptors | **Participeu en el sorteig d'entrades gratuïtes vàlides del 6 al 9 de novembre. Entreu a: www.el9nou.cat Sorteig: 3-11-20** | Cinema

Visites guiades a una granja de vaques de llet per a totes les edats

GRANJA Cal Rei

amb obsequi d'un tastet de llet amb xocolata

www.granjacalrei.com

Mas Cal Rei - Santa Eugènia de Berga - Tel. 606 35 08 73 - 669 44 83 01
(cal concertar cita per les visites)

Oferta subscriptors | **2x1 Presentant el carnet a la granja** | Visites guiades

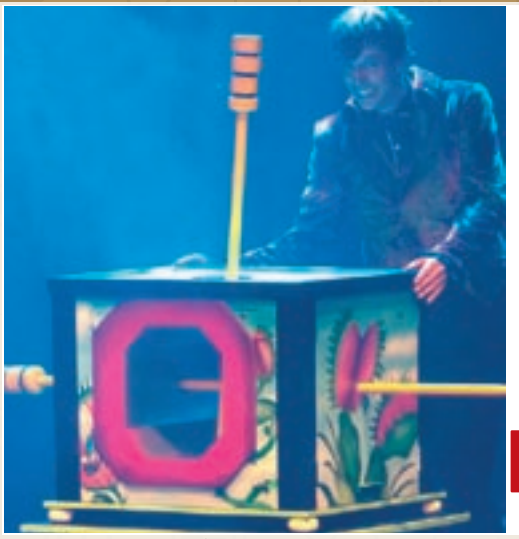

Bellavista teatreauditori

ESPECTACLE INFANTIL I FAMILIAR

Dissabte 7 de novembre a les 18h

MAG EDGARD presenta

MÀGIA ECO-LÒGICA

Preu: 5€

Oferta subscriptors | **Participeu en el sorteig d'entrades gratuïtes. Entreu a: www.el9nou.cat.** Sorteig: 3-11-20. | Màgia

aquaterra club

Equip de professionals titulats amb una àmplia experiència en el món del guiatge i l'esport

Cursos d'iniciació al NORDIC WALKING

Tel. informació i reserves:
620 76 24 32
www.aquaterraclub.com
Vilanova de Sau

Oferta subscriptors | **2x1 En curs iniciació nordic walking. Presentant el carnet.** | Esport

PARQUINGS BLAUS

Els subscriptors que es facin CLIENTS BLAUS tindran 1 mes d'aparcament gratuït (a escollir el mes) i la resta de l'any tarifa a meitat de preu

4 PÀRQUINGS A GRANOLLERS
AUDITORI C. Ponent, 41
ESCOLAPI BLAU Av. Sant Esteve s/n
CORONA C. Sant Josep de Calassanç. 19
ESTACIÓ ATENEA
Ptge. Álvarez de Castro, Pg. Cristòfol Colom, 21

Oferta subscriptors | **Per a més informació, truqueu al 93 846 47 27 o entreu a: www.pblaus.com** | Serveis

Vol Aventura Experience

1h 15' de vol
Brindis amb cava a 1.000m
CD del reportatge fotogràfic
Diploma acreditatiu
Esmorzar

Informació i reserves:
vineavolar@volaventura.cat
Tel. 678 60 30 69
Preu del vol 170€

Oferta subscriptors | **Els subscriptors gaudiran d'un dte. de 30 € per viatge** | Aventura

GUIES DE MUNTANYA I BARRANCS AMA DABLAM

GUIES AMA DABLAM

Tel. 615 23 34 42
www.guiesamadablam.com
guiesamadablam@hotmail.es
Preu: 50 €

Oferta subscriptors | **2x1 presentant el carnet a recepció** | Esport

Els sortejos sempre es faran a les 10 del matí del dia del sorteig.
Les seves dades personals seran tractades per Premsa d'Osona, SA i CATVL 97, SLU (conjuntament i en endavant, EL 9 NOU) amb la finalitat de fer-lo participar en els sorteigs. Les dades personals, així com imatges i veu, poden ser utilitzades mitjançant els canals audiovisuals del Grup (premsa, ràdio, televisió, internet…) utilitzant els formats i mitjans previstos en cada cas amb finalitats periodístiques. Pot consultar informació addicional sobre els seus drets de protecció de dades a www.el9nou.cat.

Tel. Informació (de 9 a 13h)
93 889 46 59

el9club

Consulteu altres ofertes entrant a:
9club.el9nou.cat

Museu

Oferta subscriptors

2x1
Presentant el carnet a taquilles

Museu de l'Art de la Pell
Col·lecció A. Colomer Munmany

C. Arquebisbe Alemany 5
08500 VIC
Tel. 93 883 32 79

Museu

Oferta subscriptors

2x1
Presentant el carnet a taquilles

ÚNIC EN LA SEVA CATEGORIA!
DINOSFERA US PROPOSA DESCOBRIR LA REPRODUCCIÓ DELS ÚLTIMS DINOSAURES D'EUROPA.

C. de les Escoles s/n - Coll de Nargó - Tel. 636417678
Reserves i informació a: info@dinosfera.com - www.dinosfera.com

Museu

Oferta subscriptors

2x1
Presentant el carnet a taquilles

MUSEU ETNOGRÀFIC DE RIPOLL
Primer Museu d'etnografia de Catalunya de Premi nacional de cultura 2012

Museu Etnogràfic de Ripoll

Pl. de l'Abat Oliba s/n - Tel. 972 70 31 44 - Ripoll
museuderipoll@museuderipoll.org

Museu

Oferta subscriptors

2x1
Presentant el carnet a taquilles

MUSEU DEL TER

El Museu del Ter dóna testimoni de la vitalitat industrial del Ter mitjà, en dos dels seus sectors més representatius el tèxtil i les construccions mecàniques

Pg. del Ter, 2 - Manlleu - Tel. 93 851 51 76 - www.museudelter.cat

Museu

Oferta subscriptors

2x1
Presentant el carnet a taquilles

mx museu de la xocolata

MUSEU DE LA XOCOLATA
Ubicat a l'antic convent de Sant Agustí, el museu presenta un recorregut pels orígens de la xocolata fins a l'actualitat.

C. Comerç,36 - Barcelona - Tel. 93 268 78 78 - info@museuxocolata.cat

Museu

Oferta subscriptors

2x1
Presentant el carnet a taquilles

PARC CULTURAL DE LA MUNTANYA DE SAL

Ctra. De la Mina, s/n - CARDONA
T. 93 869 24 75
www.salcardona.com

Museu

Oferta subscriptors

30% de descompte
Presentant el carnet a taquilles

Museu Episcopal de Vic

Descobreix l'extraordinària col·lecció d'art medieval i d'arts decoratives.

Pl. del Bisbe Oliba, 3 - Vic

Informació i reserves: 93 886 93 60

Museu

Oferta subscriptors

2x1
en la visita guiada i en el preu de l'entrada general presentant el carnet

Autèntic espais per reviure com era, fa més de 100 anys, viure i treballar a les colònies industrials de Catalunya

Ctra. C-16 km 78 - Pl. Puríssima Colònia Vidal (Puig-Reig)
www.museucoloniavidal.org - Tel. 93 829 04 58

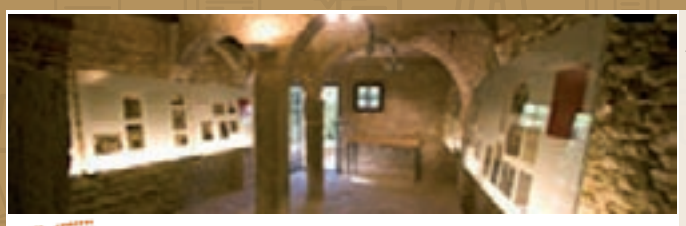

Museu

Oferta subscriptors

2x1
Presentant el carnet a taquilles

FUNDACIÓ JACINT VERDAGUER
FOLGUEROLES: POBLE NATAL DEL POETA JACINT VERDAGUER

De dilluns a diumenge de 10 a 13.30 h
i el dimarts i el dissabte de 17 a 19 h

C. Major, 7 - Tel. 93 812 21 57
Folgueroles
info@verdaguer.cat - www.verdaguer.cat

Oci

Oferta subscriptors

2x1
en circuit de maquetes
Presentant el carnet a taquilles

CATALUNYA EN MINIATURA
Viu una nova experiència!

www.catalunyenminiatura.com
Tel. 93 689 09 60
Torrelles de Llobregat

Museu

Oferta subscriptors

2x1
Presentant el carnet a taquilles

museu del coure
Fundació L'aFarga

El coure, un conductor de la història.

Ctra. C-17 km 73.5 - Les Masies de Vgà.
Tel. 93 859 56 37
www.museudelcoure.com

Museu

Oferta subscriptors

2x1
Presentant el carnet a taquilles

MUSEU DE LA CONCA DELLÀ

Descobreix milions d'anys d'història en un sol museu, recorrent l'era dels dinosaures, els romans i l'edat medieval.

C. del Museu, 4 - Isona Tel. 973 66 50 62
Reserves i informació a: museucd@parc-cretaci.com
www.parc-cretaci.com

EXPOSICIONS

Caldes de Montbui

Museu Thermalia. "L'efervescència del termalisme" i l'art del Fons Mas Manolo Hugué. Permanents.

"Caldes desapareguda". Fotografies dels segles XIX i XX. Fins al 10 de gener.

Casino. Espai d'Art. "25 anys de catifes de flors a Caldes". Acció Cívica Calderina.

Canovelles

Teatre Auditori Can Palots. Sala Arimany. "Cargol treu banya", fotografies de Josep Hospital. Fins al 30 d'octubre.

Centre Cultural. "Camino de Santiago", exposició fotogràfica de Juan Tejero. Del 2 al 26 de novembre.

Cardedeu

Museu Arxiu Tomàs Balvey. "Tomàs Balvey col·leccionista. Col·lecció de col·leccions" i "La farmàcia Balvey". Permanents.

"Cardedeu, mirant passat, teixint futur". Nova museografia del MATBC. De llarga durada.

"Abans del primer petó". A la segona planta del Museu, en el marc de "La farmàcia Balvey".

Capella Sant Corneli. Cardoterror. Exposició d'artistes multidisciplinaris. Fins a l'1 de novembre.

L'Estació és allà... espai per les arts i les lletres. Exposició de Marisa Fernández i Begoña Llobet (pintura, gravat i dibuix). Fins al dia 27 de novembre.

Les Franqueses del V.

Artemisia. "Sempre pot passar de tot", pintures de David Ribas. Fins al 2 de gener de 2021.

La Garriga

El Nou Trull. Exposició fotogràfica "Wild portraits", de Joan Edo. Organitza La Filanda-espai de creació. Fins al 4 de desembre.

Granja cafeteria La Mila. "Dones", pintures a l'oli de Montserrat Aranda. Fins a finals d'octubre.

Diversos establiments barri de Montserrat. Col·lectiva "Artística-ment, D-art-F". Organitza Club Social El Far i comissaria La Filanda. Fins a l'1 de novembre.

Biblioteca Núria Albó. "El meu nom és Calotriton i només visc al Montseny!", exposició itinerant sobre el tritó del Montseny. Fins al 31 d'octubre.

Granollers

Museu de Granollers. "Afinitats. Sobre les col·leccions del Museu de Granollers". Permanent.

"Retorn a Granollers del retaule gòtic de Sant Esteve". Fins al 4 d'abril de 2021.

"Objectes personals. Efraïm Rodríguez", escultures. Fins al 10 de gener.

"Sense intimitat". Comissariada per Andrés Hispano i Fèlix Pérez-Hita. Festival Panoràmic. Fins al 29 de novembre.

Museu de Ciències Naturals. "Tu investigues!". Permanent.

GRANOLLERS
CASINO
"Artissimo. Película de citas", de Carlos Pazos. Fins al 21 de novembre.

T.T.

"Què mengem avui?", mostra comissariada per la cuinera Ada Parellada i l'antropòloga Agnès Villamor. Fins al 28 de febrer de 2021.

"Viatge a l'invisible". Fins al 29 de novembre.

Casino. "Artissimo. Película de citas", de Carlos Pazos. Fins al 21 de novembre.

Roca Umbert Fàbrica de les Arts. Exposicions del Festival Panoràmic. "No surrender", de Jean Matthieu Gosselin, a la nau Dents de Serra. "Time on quaaludes and red wine", d'Anna Galí, a la Nau Dents de Serra. "L'extimitat impresa", una mostra de fotollibres, a la nau Dents de Serra. "Transitional", de Jacqui Barrowcliffe, a la nau Dents de Serra. "Las muertes chiquitas", de Mireia Sallarés, Espai d'Arts. "L'extimitat a la literatura", a la biblioteca Roca Umbert.

Espai Gralla. Llibreria La Gralla. "Abraça'm". Mostra de dibuixos i textos de Lluïsa Martín C.

Biblioteca Can Pedrals. "Música i dansa. Fusió d'arts", exposició de pintura de Joan Aiza. Fins al 7 de novembre.

Vestíbul de l'Ajuntament. "Les festes i els balls d'abans", fotografies històriques de l'Arxiu Municipal de Granollers. Fins al 27 de novembre.

La Llagosta

Centre Cultural. "I si te les toques?". Mostra fotogràfica col·lectiva. Fins al 4 de novembre.

Llinars del Vallès

Espai d'Arts. "El silenci pressentit", de Glòria Izquierdo. A partir d'aquest diumenge. Fins al 22 de novembre.

Espai Ruscalleda. "Fragments de visió interior". Retrospectiva 2000-2020. Anna Bonet. Del 17 d'octubre al 8 de novembre.

Biblioteca Can Casas. "1km de plàstics", a càrrec de Berta Raspall i Òscar Ibáñez. Del 2 al 30 de novembre.

Mollet del Vallès

Museu Abelló. "L'art modern a la col·lecció Abelló, segles XIX-XX" i "Abelló, un tast". Permanents.

Sant Antoni de V.

Oficina d'Atenció a la Ciutadania (OAC). "Feines de cor, 5 infermeres de Vilamajor", fotografies de Cris Cabarró amb la direcció artística de Laura Dilo. Fins al 31 d'octubre.

Biblioteca SA. "Dona Activ-Art- El que ens mou i remou". Col·lectiva d'artistes. Comissariada per Dolo Navas. Fins al 23 de desembre.

Sant Celoni

Rectoria Vella. "Imatges del romànic del Montseny", fotografies de Mariano Pagès. Fins a l'1 de novembre.

Can Ramis. "El canvi climàtic al Montseny: vulnerabilitat i adaptació". Fins a l'1 de novembre.

Sant Pere de V.

Centre d'Informació La Mongia. "En Quico i els capgrossos" i "Les campanes de Vilamajor". Exposicions permanents.

"40 anys d'educació ambiental i conservació al Parc Natural i Reserva de la Biosfera del Montseny (1978-2018)", comissariada per la Societat Catalana d'Educació Ambiental i realitzada per les diputacions de Barcelona i Girona i el Zoo. Fins al 13 de desembre.

"La catedral del Vallès". Fotografies d'Enric Planas. Oberta fins al 15 de novembre.

Centre d'Art La Rectoria. "Matèria interior", de l'artista Francesca Poza.

Participeu als sorteigs setmanals d'entrades gratuïtes

Si sou subscriptors d'EL 9 NOU registreu-vos a el9nou.cat
Si encara no en sou, feu-vos-en entrant a el9nou.cat/subscriute

EL 9 NOU.CAT | 9MAGAZIN.CAT

Defuncions

Antonio González Rodríguez, 64 anys. **Granollers.** 19-10
Concepción Valdivieso Pozo, 103 anys. **Granollers.** 19-10
Elisa María Consamuyo Villar, 47 anys. **Granollers.** 20-10
Encarnación Sola Marín, 85 anys. **Granollers.** 20-10
Francesc Rech Pou, 87 anys. **Cànoves i Samalús.** 21-10
Jordi Morales Climent, 79 anys. **Cardedeu.** 21-10
Dolores Díaz Torbaño, 87 anys. **Cardedeu.** 21-10
Agustín Álvarez Rodríguez, 87 anys. **Lliçà d'Amunt.** 21-10
Antonio Tejada González, 89 anys. **Mollet del Vallès.** 21-10
Josep Comas Rifà, 94 anys. **Granollers.** 22-10
Anna-Maria Julià Montaña, 101 anys. **Granollers.** 22-10
Adela Martínez Sánchez, 97 anys. **Mollet del Vallès.** 22-10
Nieves Margarita Jurado Cortés, 77 anys. **Canovelles.** 23-10
Ignacio del Palacio López, 68 anys. **Granollers.** 23-10
Julia Sánchez Muñoz, 86 anys. **Granollers.** 23-10
Amparo Gómez Martínez, 90 anys. **Granollers.** 23-10
María Natividad Calvo Díez, 90 anys. **Granollers.** 23-10
Joana Ventura Taulats, 96 anys. **Granollers.** 23-10
Marcel Cruells Corderas, 100 anys. **Granollers.** 23-10
Núria Gil Santiago, 69 anys. **Lliçà de Vall.** 23-10
Joan Viladerrams Emilio, 86 anys. **Llinars del Vallès.** 23-10
Jesús Barrachina García, 96 anys. **Mollet del Vallès.** 23-10
Carmen Hervás Expósito, 84 anys. **Sant Celoni.** 23-10
Jacint Agramunt Andreu, 89 anys. **Santa Eulàlia de R.** 23-10
Asunción Giral Sarrablo, 93 anys. **Granollers.** 24-10
Alfredo Retamero Castro, 52 anys. **Mollet del Vallès.** 24-10
José Paredes Boada, 49 anys. **Les Franqueses del Vallès.** 25-10
Robert Antony Ledesma Cordero, 56 anys. **Llinars del V.** 25-10
Sergio Lacambra Agulló, 38 anys. **Mollet del Vallès.** 25-10
Enric Berenguer Badosa, 87 anys. **La Garriga.** 26-10
Montserrat Borrell Padrós, 84 anys. **Granollers.** 26-10
Pilar Mayol Aldabó, 88 anys. **Sant Antoni de Vilamajor.** 26-10
Margarita Flores Batista, 85 anys. **Sant Fost de C.** 26-10

Dades facilitades pels serveis funeraris del Vallès Oriental. Difunts poden no aparèixer al llistat perquè la família ha exercit el seu dret de privacitat

Decideixi amb antelació com vol que sigui el seu servei funerari
CABRÉ JUNQUERAS sa
serveis funeraris
Truqui'ns i l'assessorem
937 415 370
funeraria@cabrejunqueras.com

Farmàcies de guàrdia

L'Ametlla del Vallès
✚ DOLORS VALLS
Centre Comercial Sant Jordi. Tel. 93 843 19 07 | cada dia, de 9 a 22h.

Bigues i Riells
✚ TORRAS
C. Anna Mogas, 116. Tel. 93 865 83 42 | cada dia, de 9 a 21h.

Caldes de Montbui
✚ De 22 a 0.30h, cal trucar a la Policia Local. Tel. 93 865 41 41.

Canovelles
✚ FONT ALTABA
C. Riera, 38. Tel. 93 849 08 33 | laborables, de 8.30 a 21h; dissabte, 9 a 21h; diumenge i festius, de 9 a 13.30h.

Cardedeu
✚ PALOU
C. Mare de Déu del Pilar, 124. Tel. 93 846 00 28 | dia 30.
✚ RAQUEL GERMAN
C. Mare de Déu del Pilar, 34 Tel. 93 625 44 01 | dies 31 i 1.

Les Franqueses del Vallès
✚ SAGALÉS
Pl. Espanya, 11. Tel. 93 849 35 92 | laborables, de 9 a 21h; dissabte, de 9 a 14h.

La Garriga
✚ COMAPOSADA
C. Centre, 29. Tel. 93 871 83 14 | dies 30 a 1.

Granollers
✚ ARIMANY
Pl. Maluquer i Salvador, 11 Tel. 93 879 40 29 | laborables, de 8 a 21h; dissabte, de 9 a 21h.
✚ BELLAVISTA
Av. Francesc Macià, 56. Tel. 93 870 15 35 | laborables, de 8.30 a 20.30h; dissabte, de 9 a 13.30h.
✚ POU I SALT
Av. Francesc Macià, 149. Tel. 93 879 58 69 | cada dia, de 9 a 22h.
✚ VINYAMATA
C. Museu, 20-22. Tel. 93 879 40 18 | cada dia, les 24 hores.

La Llagosta
✚ VILA
Av. Onze de Setembre, 65. Tel. 93 024 37 39 | dies 2 a 5.

Lliçà d'Amunt
✚ DELIA PININ
C. Anselm Clavé, 139. Tel. 93 456 84 09 | dilluns a dissabte, de 9 a 21h; diumenge, de 9 a 14h.

Llinars del Vallès
✚ VALENZUELA
C. Església, 2. Tel. 93 841 03 03 | cada dia, de 9 a 22h.

Mollet del Vallès
✚ LAFARGUE
C. Can Flequer, 19. Tel. 93 593 31 43 | dia 30.
✚ MARTÍNEZ
C. Diputació, 13. Tel. 93 570 00 17 | dia 31.
✚ MASIA BORRELL
Av. Rívoli, 23. Tel. 93 570 78 74 | dia 1.

Montmeló
✚ MARGARITA COLLS
Pg. Corts Catalanes, 10. Tel. 93 1130 55 42 | dies 30 a 1.

Montornès del Vallès
✚ BALCELLS
C. Riu Mogent, 7. Tel. 93 568 09 47 | dia 30.
✚ MORENO
Av. Onze de Setembre, 38 Tel. 93 544 41 80 | dia 31.
✚ PARDOS
C. Palau d'Ametlla, 17. Tel. 93 572 08 14 |dia 1.

Parets del Vallès
✚ FARMÀCIA DEL POBLE
C. Raval, 26. Tel. 93 573 75 12 | cada dia, de 9 a 22h.
✚ ISERN
Av. Catalunya, 84. Tel. 93 562 19 18 | cada dia de 9 a 21h.

La Roca del Vallès
✚ CENTRAL
Rambla M. Torrents, 23. Tel. 93 842 28 50 | laborables, de 8 a 21h.

Sant Antoni de Vilamajor
✚ GEMMA GÜELL
Av. Alfons I, 27. Tel. 93 845 00 57 | laborables, de 9 a 14h i de 16.30 a 20.30h; dissabte, de 9 a 14h; diumenge, de 9.30 a 13.30h.

Sant Esteve de Palautordera
✚ ANTOJA
Ctra. Montseny, 25. Tel. 93 848 26 46 | dilluns a dissabte, de 9.15 a 13.30h i de 16.30 a 20.30h; diumenge, de 10 a 13.30h.

Sant Celoni
✚ DRAPER
C. Major, 115. Tel. 93 867 03 74 | dia 30
✚ VIGAS-CARDONA
Carretera Vella, 20. Tel. 93 867 06 48 | dies 31 i 1.

Sant Feliu de Codines
✚ C.R. BOTET PIRO
C. Barcelona, 1. Tel. 93 866 30 64 | dilluns a dissabte, de 9 a 21h; diumenge, de 10 a 13.30h.

Sant Fost de Campsentelles
✚ CAN COROMINES
Av. Sant Jeroni, 2. Tel. 93 573 44 35 | dilluns a dissabte, de 9 a 20.30h.

Sant Pere de Vilamajor
✚ SANDOVAL
Av. Sant Nonet, 15. Tel. 93 845 20 94 | laborables, de 9 a 13.30h i de 17 a 20.30h; dissabte i diumenge, de 9.30 a 14h.

Santa Maria de Palautordera
✚ MARIA REIXACH
C. Major, 44. Tel. 93 848 00 30 | dilluns a dissabte, de 9 a 13.30h i de 16.30 a 20.30h.

L'hemeroteca

Fa 30 anys
02/11/1990

"La precària situació familiar impedeix que un jove de Granollers vagi al golf Pèrsic"

"La Guàrdia Civil intervé per evitar el cobrament de peatge de la Costa a Santa Fe d'un propietari"

Fa 20 anys
03/11/2000

"La protesta veïnal frena la taxa de recollida selectiva a Parets"

"La inscripció romana més antiga de Granollers"

Fa 10 anys
29/10/2010

"Un 20% de la brossa orgànica es porta a fora pel retard de la planta de compostatge"

"L'entorn del castanyer de Can Cuc, a Cànoves, es deteriora"

Fa 5 anys
30/10/2015

"Sant Fost tindrà un dels punts d'acollida de refugiats sirians"

FES-TE SUBSCRIPTOR D'EL 9 NOU

I GAUDEIX DELS AVANTATGES DE SER D'el9club
TRUCA AL 93 889 49 49 SUBSCRIPCIONS

EL VALLESÀ DE L'ANY 2019

SEGUIU EN DIRECTE LA

GALA DELS PREMIS VALLESÀ DE L'ANY 2019

ENTRANT A EL 9 NOU.CAT

DIA: 30 D'OCTUBRE DE 2020

HORA: 19H

AJORNAT PER LES MESURES ANTICOVID

Durant la gala es lliuraran els següents premis:

Premi Talent Jove VO, que concedirà el Consell Comarcal del Vallès Oriental

Premi Territorial, que atorgarà la PIMEC

Premi Vallesà 2019, que donarà EL 9 NOU

A causa de la Covid-19, se n'ha canviat el format i presencialment, al Centre Cultural de Bellavista, a les Franqueses, només hi haurà els finalistes, organitzadors i les empreses col·laboradores.

Organitza: EL 9 NOU

Col·labora: El Vallès Oriental Consell Comarcal · pimec Vallès Oriental · Ajuntament de les Franqueses del Vallès

FULVIO BACCALINI

QUÈ TENIM SOBRE LA TAULA

La cosa funciona així. Algun conseller del govern fa un comentari de passada sobre una hipotètica nova restricció. Imaginem que posa d'exemple que a França han decretat confinament domiciliari. El periodista caça la idea al vol per al següent bloc informatiu. Com més extrema sigui la mesura, molt millor, més ressò. I així –no sabem si per la ineptitud del polític o pel ganxo del periodista, perquè amb aquest govern tant pot ser poca traça com un globus sonda premeditat– doncs ja s'ha posat sobre la taula la possibilitat de tancar-nos de nou a casa. Els ciutadans es familiaritzen amb la idea. Si en parlem molt, ja ho tenim mig mastegat. Pocs dies després, cau un confinament domiciliari. Sabíeu que passaria, ara no exagereu.

Nosaltres mateixos estem accelerant les mesures contra la Covid que dia rere dia es posen sobre la famosa taula. Les temem tant, que les invoquem amb la nostra frisança. Quan es decretava l'estat d'alarma els titulars ja avançaven el toc de queda. Quan estàvem assetjats als vespres, ja pensàvem en el nou confinament que vindrà: serà perimetral, de cap de setmana, total? Escoles tancades. Llevat de fer pa. Stay Homas. I a cuinar.

El broc gros i la descoordinació en la gestió de la pandèmia fan perillosos els nostres polítics

El pitjor de tot és veure que l'Administració va ensumant darrere de totes les mesures que algú llança. Surt la idea tancar-nos els caps de setmana, i ho compren. Que el millor és fer de policia de balcó, ja tens pla per a la Castanyada. Vés a saber què més vindrà. La imprevisibilitat, el broc gros i la descoordinació –teletreball ara sí, ara no– fan perillosos els nostres polítics.

I en comptes de patir per emmalaltir, patim per saber amb quina nova restricció serem torturats. Ja sembla indiferent que la transmissió sigui en espais poc ventilats, sense distància, sense mascareta, amb trobades de llarga durada. La qüestió és sumar limitacions, no pas revisar les males decisions preses, no pas millorar els punts febles del sistema –com ara l'anxovament del transport públic–. Es tracta de culpabilitzar el pobre ciutadà. D'escurçar-li la corretja. És per al teu bé. No siguis insolidari o, pitjor, *negacionista*.

MÉS QUE CANSATS

Arribem al novembre més que cansats; pobres i emprenyats. Tenim coneixement i tenim experiència, el que no tenim és confiança. Segur que fins a la vacuna no hi haurà receptes màgiques ni governs perfectes, però el desori que existeix a l'Estat entre comunitats, confinaments i estadístiques, sumat a l'*alarmitis*, la inconsistència i la manca d'estratègia del govern fan témer que hi ha mala planificació i nul·la estratègia, sí, sobre la ditxosa taula.

Laura Serra

CROMOS

Reforma horària

El ple de Granollers va aprovar, amb l'abstenció de Cs, una moció en favor de la reforma horària. Com que les mocions van al final, durant el seu debat el portaveu del PSC, Jordi Terrades, va etzibar a la resta de regidors: "Amb la reforma horària, aquest ple ja hauria d'haver acabat."

"Parleu massa"

Parlant d'horaris, el ple d'aquest dimecres a la Garriga va acabar a les 00.40h de dijous, després de més de cinc hores. O és que els regidors i regidores són de poc dormir o treballen de tarda o és que, com va dir el secretari de la corporació, "parleu massa als plens i això no és bo".

Mocions i més mocions

Aquest dijous es feia el ple de les Franqueses i és gairebé segur que va acabar amb aquesta edició tancada perquè l'ordre del dia tenia 28 punts, entre els quals un total d'11 mocions presentades per tots els grups. Algunes de tan vallesanes com la que fa referència al centre turístic de Vila-Seca i Salou.

I els precs i preguntes?

Els pocs que seguim en directe els plens de Granollers sabem que, sovint, el més interessant arriba quan l'oposició fa "precs i preguntes" al govern. Doncs bé, quan arriba aquest punt es desconnecta el canal Youtube i ens quedem amb les ganes de saber de què es parla.

VISIÓ PERIFÈRICA

Contundent

Hi ha vegades que si no es transmeten els missatges amb una certa contundència, no hi ha manera. Així ho devien pensar els responsables del Museu de Granollers, que han penjat aquest cartell que, només de veure'l, ja fa angúnia. Imaginem que deu ser perquè s'han trobat que, a aquestes alçades, encara hi ha gent que no acaba d'interioritzar com comportar-se quan tus o estossega. Així anem.

GRISELDA ESCRIGAS

EL 9 NOU

Presidenta Beth Codina
Director editorial Agustí Danés

Director edició
Jesús Medina
Redactors en cap
Joan Carles Arredondo (economia i esports)
Josep Villarroya (notícies i calaix)
Secció
Teresa Terradas (cultura)
Redacció
Toni Canyameras (esports), Griselda Escrigas (fotografia), Ferran Polo (notícies i calaix), Ramon Solé (notícies i calaix)
Correcció Xavier Canals

Informàtica i producció Jordi Soler
Publicitat edicions Rosa Serra
Publicitat edició Toni González
Màrqueting Teresa Molas
Administració Esperança Polvillo

Redacció, administració i publicitat
Granollers: Carrer Girona, 34, 1r pis / 08402
Tel. 93 860 30 20 / Whatsapp 648 678 819 / Fax 93 870 70 55

Edició i distribució
Vic: Premsa d'Osona, S.A. Plaça de la Catedral, 2 / 08500

Impressió Cre-a
Dipòsit Legal B-34.571-1989

Difusió controlada per OJD
Periòdic adherit al Consell de la Informació de Catalunya

www.el9nou.cat
recepcio@gra.el9nou.com

Generalitat de Catalunya
Departament de la Presidència