1,50 euros

EL 9 NOU

Any XXXIII · Núm. 3112

Dilluns, 19 d'abril de 2021

PERIÒDIC INDEPENDENT DEL VALLÈS ORIENTAL

648 678 819

Més de 80 locals comercials i oficines de Granollers i Mollet s'han reconvertit en habitatges

Canvis normatius han permès recuperar espais buits al nucli urbà (Pàgines 2 i 3)

(Pàgina 24) Una de les parades de la fira Lliga't a la Terra, aquest dissabte al matí a La Fàbrica de Santa Eulàlia

GRISELDA ESCRIGAS

El valor del producte de proximitat

La fira Lliga't a la Terra i el Mercat del Planter reuneixen 15 productors a Santa Eulàlia

Una quinzena de productors agraris han participat en la fira Lliga't a la Terra i el Mercat del Planter, a la Fàbrica de Santa Eulàlia, que els dona l'oportunitat de vendre directament als consumidors, sense intermediaris. Tot i les limitacions per la pandèmia, la fira ha tornat a posar de relleu el valor dels productes de proximitat, especialment d'horta, però també altres, com formatges i embotits. A la mateixa fira, Llavors Orientals ha repartit més de 6.000 plançons de tomaqueres. I s'ha presentat l'associació de productors del Vallès Oriental Agromosaic.

(Pàgina 17) Javier Cabrera, al bar La Contonada

GRISELDA ESCRIGAS

Començar de nou

Malgrat la coronacrisi, un total de 16 negocis que haurien tancat a la comarca han tingut continuïtat gràcies al servei Reempresa de la patronal Cecot i la Diputació. Javier Cabrera, de Mollet, va obrir un bar a Granollers.

(Pàgina 25) Tomàs López, a l'esquerra i Àngel Querol

GRISELDA ESCRIGAS

Bojos pels vinils

Un cop al mes, la Fira del Disc, a la plaça Perpinyà de Granollers, és el punt de trobada dels aficionats als discos de vinil. Tomàs López i Àngel Querol són dos dels paradistes habituals des de fa anys.

(Pàgina 5)

Problemes per rebre el correu a la Batllòria, Campins i Vallgorguina

(Pàgina 4)

Enderroquen la històrica tèxtil Viuda Sauquet, de Granollers

(Pàgina 9)

Saiz Meneses, arquebisbe de Sevilla

(Pàgina 12)

Cau una banda que robava amb el mètode del butró

(Pàgina 26)

El Fraikin, tercer després de la victòria a Osca

El canvi d'ús de locals comercials genera 31 nous habitatges en dos anys a Granollers

Comptant també les transformacions d'antigues oficines, s'han generat 52 nous habitatges des de principis de 2019

Granollers

Ferran Polo

Des de la modificació puntual de les normes urbanístiques que va rebaixar les exigències de places d'aparcament, s'han generat a Granollers 52 nous habitatges a partir d'un canvi d'ús dels immobles. D'aquests, 31 corresponen a antics locals comercials en planta baixa que s'han transformat en pisos. La resta són espais en plantes superiors que s'utilitzaven com a oficines o magatzems lligats a l'activitat comercial i que ara tenen –o tornen a tenir– un ús residencial. Aquestes transformacions estan força repartides pel conjunt de la ciutat, tot i que destaquen els 17 canvis d'usos fets al barri Sant Miquel i els 16 a Granollers Nord. També n'hi ha hagut vuit al centre de la ciutat des de febrer de 2019 –quan va entrar en vigor el canvi urbanístic– fins ara, segons dades de l'Ajuntament.

"Tant al nord com al sud de la ciutat s'han donat força llicències en aquest sentit", indica la regidora d'Urbanisme, Mònica Oliveres, que entén que la tendència ha estat "animada per la modificació del planejament" per reduir les exigències d'aparcament" i "pel context general" de major demanda d'habitatge després d'anys de contenció del mercat.

"Que s'omplin els espais buits a la ciutat (locals, pisos...) és positiu i clau per mantenir l'equilibri urbà i també la diversitat", diu Oliveres, que recorda que "el pla local d'habitatge va detectar força pisos buits a la ciutat que eren oficines o despatxos". "Treure el màxim profit" dels espais ja construïts "dins de la ciutat és molt important", afegeix.

Amb tot, per poder transformar un local en habitatge cal complir unes condicions i no sempre es pot fer. La primera és que l'ús residencial en planta baixa estigui permès en aquell àmbit. Això no passa arreu, segons el planejament vigent. Per exemple, al nou sector del Lledoner, es va establir un percentatge mínim de locals comercials en planta baixa amb la idea de generar activitat comercial al al nou barri i que no fos un monocultiu residencial.

Canvis d'ús a habitatges a Granollers per barris

Granollers Nord	16
Sota Camí Ral	4
Centre	8
El Lledoner	1
Sant Miquel	17
L'Hostal	2
Instituts	1
Tres Torres	2
El Lledoner	1
Total	**52**

El segon pas que cal superar és que la densitat d'habitatges prevista per a la finca en concret no estigui esgotada. En alguns casos, hi ha àmbits de la ciutat densament poblats com Can Gili o Can Bassa on es considera que la densitat està esgotada al conjunt del sector i, per tant, no es poden fer aquests canvis.

El tercer pas és la vinculació amb les places d'aparcament, que és l'escull que es va minimitzar amb la modificació de les normes urbanístiques que va entrar en vigor el febrer de 2019 i que buscava que els requeriments establerts fins aquell moment deixessin de ser un fre per a la reforma d'edificis. Ara es demana una plaça d'aparcament per cada habitatge de menys de 80 metres quadrats, 1,5 places per als d'entre 80 i 119 metres quadrats i dues quan tenen més de 120 metres quadrats. Abans, es demanava una plaça per a menys de 65 metres quadrats, 1,5 de 65 a 99 metres i dues a partir dels 100 metres quadrats de cada immoble de la finca. A més, la normativa actual preveu excepcions, per exemple, en els carrers de prioritat invertida descrits pel pla de mobilitat, on cal només una única plaça per habitatge, independentment de la superfície que tingui. I no hauran de tenir places d'aparcament vinculades les actuacions que es facin en edificis inclosos al pla especial de protecció del patrimoni arquitectònic i en aquells que només tinguin accés per un carrer de l'illa de vianants del centre o per vials amb amplades insuficients per a l'accés en vehicle.

Quan es fan reformes d'immobles que comporten

Una finca a la cantonada del carrer Ripollès i la travessera del Lledoner on hi havia un local que

Aquests baixos a la cruïlla del carrer Joan Prim amb Camí Romà, havien estat una oficina de La C

Conservar el patrimoni, de retruc

La creació d'habitatges permet reformes d'edificis protegits al centre

Granollers

F.P.

Per Mònica Oliveres, regidora d'Urbanisme de l'Ajuntament de Granollers, la reducció de les obligacions lligades a la necessitat de vincular un nou habitatge amb una o diverses places d'aparcament també ha esperonat la reforma d'alguns edificis protegits o singulars del centre. Posa l'exemple de la Casa Clapés, a la Porxada, construcció modernista obra de l'arquitecte Manuel Joaquim Raspall, que s'ha fet recentment, de l'edifici entre el carrer Barcelona i la Porxada o de Can Corbera, al carrer Anselm Clavé. També el pla per a Ca la Paulina –l'antic Mini-bar– a la plaça de les Olles, on hi ha concedida llicència per adequar els baixos com a local i les plantes superiors com a habitatges.

"El patrimoni pateix la no-intervenció que implica que hi hagi una pèrdua de valor. Són obres que impliquen la posada al dia dels edificis i això és molt positiu. Si un edifici històric cau, no es preserva per a les generacions futures. Donant-li una nova vida estem assegurant que es transmeti", indica. També ressalta la importància de poblar el centre. "Hi ha més veïnat i diversifica els usos." Possibilita una major varietat al comerç amb locals pensats per qui hi viu.

GRISELDA ESCRIGAS

Ca la Paulina, a la plaça de les Olles, es reformarà per fer-hi un local i pisos

GRISELDA ESCRIGAS

havia estat una cafeteria i que s'ha convertit en un pis

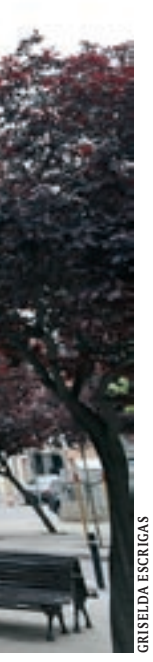

GRISELDA ESCRIGAS

Caixa

un canvi d'ús a habitatge o un increment del nombre de pisos a la finca no cal preveure noves places si l'actuació es fa en edificis catalogats, que estan dins de l'illa de vianants o que només tenen accés per carrers de prioritat invertida. En la resta de casos, s'exigeix una plaça per cada habitatge de menys de 120 metres quadrats i dues per als de més grans d'aquesta superfície. També són criteris menys exigents que els previstos inicialment al pla urbanístic de 2006. Per a reformes que impliquen un increment de la superfície construïda s'apliquen els mateixos criteris i s'hi afegeix una excepció més que no requereix places d'aparcament: quan l'ampliació és igual o inferior al 50% de la superfície construïda inicial. Com ja passava abans, es manté l'opció de substituir els aparcaments requerits al mateix edifici per altres places de construccions situades en un radi màxim de 500 metres. La vinculació s'ha de fer registralment al registre de la propietat i té una vigència indefinida. Amb unes exigències elevades de places, també s'havia generat una inflació de preus en les places d'aparcament a l'entorn més proper al centre.

Separar locals dels habitatges

Granollers

Els serveis tècnics municipals també han detectat interès per fer obres que permetin separar l'accés a les plantes superiors en edificis amb baixos comercials. Amb lloguers elevats per als locals, hi va haver tendència a oblidar les plantes superiors, que sovint han acabat fent funcions de magatzem lligades a l'activitat dels baixos. Ara es percep un interès per buscar fórmules que permetin una entrada independent per als pisos amb l'objectiu de posar-los al mercat com a habitatge mentre es manté l'activitat comercial en planta baixa.

NO PORTAR TRÀNSIT AL CENTRE

La reducció dels requeriments de places d'aparcar es va pensar en línia amb la transformació en vials de vianants o de prioritat invertida de carrers, especialment al centre des del 2006. Era un contrasentit reclamar aparcaments en edificis situats en carrers pensats per als vianants perquè això hi portava un augment del pas de vehicles.

En línia amb l'impuls d'una mobilitat més sostenible, la normativa modificada va incorporar l'obligació que els habitatges plurifamiliars de nova construcció hagin d'incloure un espai comunitari per aparcar bicicletes que "se situarà amb preferència a la planta baixa" i "ha de tenir la superfície o les dimensions per posar o treure les bicicletes de manera independent" i capacitat per a un mínim de dues bicicletes per habitatge. També mesures per evitar robatoris.

GRISELDA ESCRIGAS

Uns antics baixos comercials convertits en habitatges al carrer Pau Vila, a Mollet

Mollet dona 33 llicències per reconvertir locals en habitatges

Des de 2019, s'han rebut més de 50 peticions, algunes en tràmit

Mollet del Vallès

F.P.

Des de 2019 fins ara, l'Ajuntament de Mollet ha concedit 33 llicències d'obres per reconvertir locals comercials en habitatges. En van donar 24 l'any 2019 i 9 l'any passat, marcat per la pandèmia de la Covid-19. Hi ha una vintena de peticions més que estan en tràmit. De fet, en el mateix període de temps, els serveis tècnics de la ciutat han rebut 51 peticions per fer aquest tipus de transformacions entre les resoltes i les que s'estan estudiant. Se'n van presentar 25 l'any 2019 i 14 l'any passat. Aquest 2021, se n'hi han sumat 12 més, segons les dades facilitades a EL 9 NOU per la regidora d'Urbanisme, Mireia Dionisio.

La concessió de les llicències per transformar locals en habitatges ve condicionada per la normativa urbanística. Per exemple, cal avaluar la densitat de l'illa i, per tant, comprovar si ja s'ha assolit el nombre màxim d'habitatges previst al planejament. "En alguns casos, no es pot fer", admet Dionisio. A més, s'han de tenir en compte els criteris d'habitabilitat, que també s'han de complir. "El paper ho aguanta tot però la realitat, no."

Dionisio considera que aquesta via per generar nous habitatges "no és gaire significativa amb relació al volum de llicències que es donen a la ciutat". L'any passat, per exemple, es van començar a construir 90 nous habitatges a Mollet i, l'anterior, 110, segons les dades de la Generalitat. Amb tot, indica l'aportació que fan per cobrir la demanda que existeix. "Mollet és un municipi d'una forta demanda residencial reconeguda per la Generalitat. La realitat és que les promocions de nous habitatges que es fan tenen demanda i es venen." També ressalta "la varietat d'usos" que aporten aquests canvis de locals a habitatges.

FLEXIBILITZAR CRITERIS

La regidora d'Urbanisme recorda que el gener de 2019 el ple municipal va aprovar per majoria una moció on s'establia la voluntat d'ampliar la possibilitat urbanística de transformació de locals en habitatges. Aquesta directriu s'està tenint en compte en el procés de redacció del nou planejament urbanístic de la ciutat, que està en tràmit. S'hi estudia "la manera de flexibilitzar al màxim els paràmetres urbanístics necessaris per possibilitar els canvis d'usos de terciari a residencial", concreten fonts municipals.

Enderroquen les naus de l'antiga Vissa a Granollers per fer-hi pisos

La nova propietat tramita els plans de reparcel·lació i urbanització per poder edificar-hi

Granollers

F.P.
S'ha iniciat l'enderroc de les naus de l'antiga empresa tèxtil Viuda Sauquet, SA (Vissa), a l'illa de cases formada pels carrers Llevant, Josep Pinyol, Orient i Quevedo, a Granollers. Ja fa dies que es feien tasques a l'interior, com la retirada dels elements amb fibrociment per part d'una empresa especialitzada en el tractament d'aquests residus. En els darrers dies, però, amb els treballs s'han fet molt evidents l'enderroc de part de les estructures. Dijous al vespre, els Bombers van haver d'intervenir per apagar un petit foc de restes de cartrons i fustes a la zona.

L'Ajuntament ha concedit la llicència per tirar a terra les naus. No encara la de construcció perquè primer cal fer l'aprovació dels projectes de reparcel·lació i urbanització de la parcel·la. Amb tot, l'empresa que ha adquirit l'espai té interès per construir-hi i ja ha presentat al consistori els documents dels dos projectes. L'octubre de 2016, el ple de havia aprovat el pla de millora urbana d'aquest sector que preveu la construcció de 48 habitatges –una quinzena de protecció oficial de promoció privada– en dos edificis: un amb façana al carrer Quevedo i l'altre al carrer Orient.

Amb l'actuació, també es generarà una nova zona verda d'un miler de metres quadrats que se situarà a tocar del carrer Llevant i al nord del carrer Pinyol, i això duplicarà l'espai verd que hi ha a l'illa d'habitatges del costat. "Representarà una millora de l'espai públic i la construcció d'habitatge protegit", celebra la regidora d'Urbanisme, Mònica Oliveres. L'enderroc de les naus també permetrà eliminar problemes derivats de la presència de coloms que havien provocat queixes de veïns de la zona.

Vissa era una empresa familiar fundada l'any 1919 que es dedicava a l'estampació i venda de teixits de cotó i que estava especialitzada en articles per a la llar i l'hostaleria. Des de 1943, tenia la fàbrica al carrer Orient, que va tancar l'any 2013, i es va convertir en una de les darreres empreses tèxtils en funcionament al nucli urbà. El mateix any, la família va fer una cessió de maquinària antiga al Museu de Granollers. L'Inventari del Patrimoni Cultural de 2002 descarta la protecció de les naus perquè entén que no són susceptibles de ser conservades d'acord amb els criteris d'ordre cronològic establerts.

GRISELDA ESCRIGAS

Les naus de l'antiga fàbrica Viusa Sauquet, SA, vistes des del carrer Llevant, en ple procés d'enderroc

GRISELDA ESCRIGAS

Avança l'enderroc de la Sati, a la Garriga

La Garriga Els treballs d'enderroc de part de les naus de l'antiga empresa tèxtil Sati, al nord del nucli urbà de la Garriga, són ja molt visibles. Ja s'han tirar a terra part de les edificacions. L'Ajuntament ha concedit la llicència d'enderroc de les construccions que no tenien cap afectació derivada de la carretera o de la línia ferroviària, que passa per darrere. Per a les que estaven afectades, s'està a l'espera dels informes corresponents de les administracions competents. Els propietaris volen mantenir-hi l'activitat industrial.

PUBLICITAT Serveis

Messatti MERCERIA I ARRANJAMENTS

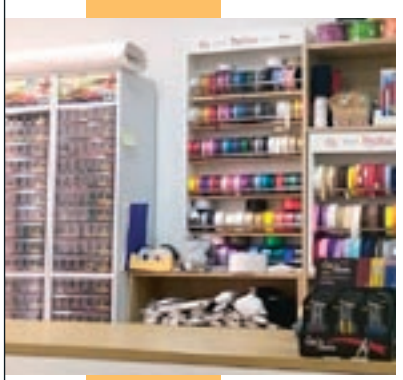

23 d'ABRIL 2021
CELEBREM
2 ANYS
Vine a buscar el teu obsequi.
(unitats limitades fins el seu esgotament)
t'esperem
C\ Sant Eloi, 3 08440 Cardedeu 634 42 69 09

Tasmania
taller de joieria & galeria
Joieria artesana amb elegància
· peces úniques fetes per encàrrec
· transformació de joies usades
Escaneja'm per tenir tota la informació
Carrer Corró 21. Granollers
Instagram: @tallerTasmania
Telèfon i whatsapp 938 792 166
www.tasmania.cat

Sant Antoni de Vilamajor reivindica a Salut la recuperació del servei de pediatria al CAP

Sant Antoni de Vilamajor

Joan B. Mauri

L'alcalde de Sant Antoni de Vilamajor, Raül Valentín, i la regidora de Salut, Elena Pino, han sol·licitat per carta a la consellera de Salut, Alba Vergés, la recuperació del servei de pediatria al Centre d'Atenció Primària (CAP) de la població. El Departament de Salut ha decidit centralitzar aquest servei al CAP de Llinars. En l'escrit, l'alcalde i la regidora denuncien que aquest trasllat "suposa una greu regressió pel que fa a la qualitat del serveis sanitaris que reben els nens i nenes i les seves famílies". Aquests usuaris "perden un servei de proximitat essencial i molt necessari", afegeixen.

Els representants municipals expressen el malestar que ha suposat que el Departament hagi pres aquesta decisió de manera unilateral, sense un debat amb l'Ajuntament que "com a administració més propera" hauria pogut fer arribar les necessitats dels veïns. En opinió de l'alcalde i la regidora, les famílies del municipi perden "un servei de proximitat essencial" que es prestava "de forma regular i sense incidències que justifiquessin una decisió com aquesta".

En altres ocasions, alguns serveis del CAP de Vilamajor s'han traslladat a Llinars per falta de personal, sobretot en períodes de vacances. La suspensió del servei de pediatria decidida ara respon a una voluntat del Departament de Salut de concentrar aquesta especialitat en determinats CAP. "Si aquesta decisió obeeix a criteris de població, la suma dels dos municipis als quals dona servei el CAP, Sant Antoni i Sant Pere de Vilamajor, supera la xifra d'habitants que té el mateix municipi de Llinars", recull l'escrit.

A més de perdre el servei, la decisió de Salut suposaria un increment notable dels desplaçaments de les famílies entre municipis, contrari a les recomanacions de reduir-los que fa el mateix Departament.

Disminueix el servei de Correus a diverses zones del Baix Montseny

La reducció afecta Vallgorguina, Campins i la Batllòria per falta de personal

Vallgorguina

Pol Purgimon

Fa més d'un mes que les urbanitzacions de Canadà Park i Baronia del Montseny, a Vallgorguina, no reben el correu com ho feien normalment. I en la mateixa situació es troba Campins i la Batllòria, on també ha disminuït el servei. Això s'ha produït perquè la repartidora rural de la zona està fent els dos mesos de vacances que li pertocaven, després d'una baixa de dos anys, i Correus no pretén cobrir el seu lloc durant aquest temps.

Durant el període que la repartidora havia estat de baixa, un substitut va ocupar la plaça, però ara el servei està interromput. La seva feina l'han de fer altres repartidors rurals de l'oficina de Sant Celoni, que treuen hores de la seva zona habitual per arribar a altres àrees.

L'alcalde de Vallgorguina, Joan Mora, explica que l'alarma va saltar quan un veí va avisar que no rebia el correu. "Em vaig posar en contacte amb l'oficina de Sant Celoni i ens va explicar que Canadà Park i Baronia estarien dos mesos en aquesta situació", admet. Correus va dir que la treballadora tornaria a la feina al 10 de maig. La repartidora també cobreix el municipi de Campins. L'Ajuntament ja va fer una reclamació a Correus per denunciar la situació, sense èxit. "De tant en tant veig un repartidor que puja, però hi ha cartes de la Seguretat Social, per exemple, que no arriben", diu l'alcaldessa, Imma Font.

Un representant del Sindicat Independent Professional de Correus i Telègrafs (SiPcte), Manuel Aguilella, explica que la situació a l'oficina de Sant Celoni és crítica. Assegura que, dels quatre repartidors rurals de l'oficina, només n'hi ha dos treballant i que Correus pretén que els altres rurals facin la seva feina malgrat el contracte no els ho permet. El sindicat ha denunciat la situació a Inspecció del Treball.

Aguilella diu que els carters rurals són un sector "desprotegit". "Cadascun té un contracte específic per la seva zona. Han de posar el seu cotxe i Correus els paga el quilometratge." El mateix representant assegura que els rurals estan exposats a una "sobrecàrrega de feina brutal" i que els treballadors de Sant Celoni li han fet saber que es troben en una "situació límit" per falta de personal.

ARTIGAS
ADVOCATS

DESPATX ESPECIALITZAT
EN EL DRET DE FAMÍLIA

Serveis d'assessorament en dret civil
i especialment en dret de família, amb absoluta
professionalitat i compromís amb el client des
de fa vint-i-cinc anys.

DRET CIVIL
DRET DE FAMÍLIA
DRET DE SUCCESSIONS

C. Girona, 2, 3r 1a - 08402 Granollers
Tel. (+34) 93 860 43 43 - Fax (+34) 93 860 40 28
www.artigasadvocats.com

Associacions de veïns de la Roca reclamen millores a l'espai públic

Manifesten la seva queixa amb pancartes davant la porta de l'ajuntament

La Roca del Vallès

Eudald Clascà

Durant el matí de divendres prop d'una vintena de membres de la Unió d'Associació de Veïns de la Roca –la Torreta, Sant Carles, Can Borrell, Can Colet, la Pineda i Santa Agnès de Malanyanes– sota el lema "Units per uns pobles nets i dignes", es van mobilitzar a la porta de l'ajuntament per reclamar la millora dels espais públics i més agilitat a l'hora de gestionar el Programa d'Actuació Municipal. "És qüestió que compleixin amb el seu programa de govern, va ser un pacte entre dos partits que ens van prometre que ens presentarien un programa d'actuació municipal l'any 2019, i avui dia, encara estem esperant", explicava Carles Campuzano, un dels veïns que forma part de l'entitat que reuneix les associacions de veïns.

GRISELDA ESCRIGAS

Els veïns van dur pancartes amb algunes de les peticions que demanen en les taules de treball

Cada un dels veïns va portar una petita pancarta amb una reclamació. La majoria de millores no són desconegudes, sinó que són peticions que ja fa anys que les associacions de veïns reclamen, en especial, els veïns del barri de la Torreta. Un augment en la neteja viària, mantenir l'arbrat, més enllumenat públic, un millor manteniment de la jardineria i la millora de les voreres i la pavimentació són algunes d'aquestes peticions. Precisament, aquestes reclamacions són temes exposats en la taula de treball que s'ha format entre l'Ajuntament i el veïnat. De moment, ja s'han fet dues trobades entre ambdues parts per tal de decidir conjuntament les línies de treball per millorar els espais públics del municipi.

Jesús Berruezo, veí de Santa Agnès de Malanyanes, explica que la taula de diàleg pot ser una molt bona eina per poder treballar en conjunt. "Inicialment va ser un bon senyal per a nosaltres que després de la pressió que vàrem exercir es decidís fer aquesta taula de treball. És una bona eina per poder treballar", indica Berruezo.

Durant la mobilització, diversos veïns es van decidir a agafar el megàfon i van llegir algunes reivindicacions per tal de fer una crida per mantenir la cooperació entre totes les parts. En acabar la mobilització davant de l'ajuntament, els veïns van seguir la manifestació per diversos carrers del centre del poble. Allà, aprofitant que era dia de mercat, van repartir entre la gent les butlletes informatives sobre la seva situació.

"La pandèmia obre finestres d'oportunitat"

Guillem López Casasnovas parla d'economia i Covid-19 a Sant Esteve

Sant Esteve de P.

P.P.

L'economista Guillem López Casasnovas té un currículum que fa enveja: catedràtic de la Universitat Pompeu Fabra, director del Centre d'Economia de la Salut, però també exconseller del Banc d'Espanya, assessor del govern o de l'Organització Mundial de la Salut. Prou motius perquè divendres a la tarda es convertís en el protagonista de la xerrada sobre economia i Covid-19 que l'associació Iniciatives Socials Vall Alta de la Tordera (Isvat) va celebrar al Teatre Pare Casals de Sant Esteve. El director d'EL 9 NOU, Jesús Medina, va presentar l'acte.

López Casasnovas va dir que la crisi per la pandèmia "ha obert una finestra d'oportunitat a Europa". L'economista va insistir en els fons Next Generation, que dotaran de 150.000 milions d'euros Espanya per reactivar l'economia. "Seran molt importants si aconseguim que l'Estat no ens menyspreï." Els dubtes del públic van aterrar en aquest punt.

Ara per ara, l'economista no va saber explicar quants d'aquests diners es destinaran a Catalunya, però sí que va assegurar algunes qüestions sobre els Next Generation. Per exemple, que aniran destinats a projectes d'inversió "de caràcter imperial". "Han de ser arrossegadors socials i generar recurrència." Això vol dir que hauran de propiciar un retorn econòmic i ser competitius. Una persona del públic va suggerir que algun projecte es dirigís a crear habitatge social.

POL PURGIMON

López Casasnovas, a l'esquerra, i el director d'EL 9 NOU, Jesús Medina

A la xerrada també es va analitzar l'actuació de l'Estat durant la pandèmia. López Casasnovas va sentenciar: "Ho han fet fatal: si no fos per Europa, la nostra economia hauria estat noquejada."

CaixaBank i Bankia s'uneixen per, junts, ser els primers a l'hora d'acompanyar milions de famílies. Per ser els primers a l'hora de fer costat a autònoms i empreses, de creure en els joves i d'estar amb la gent gran.

Per ser els primers a l'hora d'estar amb tu.

CaixaBank

Mollet detecta un augment d'incivisme als Pinetons

L'Associació de Veïns de Santa Rosa denuncia l'acumulació de deixalles

Mollet del Vallès

J.V.

L'Ajuntament de Mollet ha detectat un augment de l'incivisme d'algunes persones que utilitzen el parc dels Pinetons i que deixen una gran quantitat de deixalles escampades. L'Associació de Veïns del barri de Santa Rosa, el més proper, denuncia que el problema s'ha agreujat arran de les restriccions per la Covid i el tancament dels locals d'oci nocturn, fet que ha incrementat la presència de persones al parc, especialment les nits de divendres i dissabte.

"S'ajunten persones fent botellades que no recullen les deixalles. Els dissabtes i els diumenges al matí t'ho trobes tot ple de deixalles", diu Teresa Prades, presidenta de l'associació veïnal. "Pots trobar-hi llaunes, plàstics, papers, ampolles trencades, mascaretes, restes de menjar o condons. Sabem que la culpa és de l'invicisme, però creiem que no hi ha un servei de neteja adequat." Prades diu que els llocs més visibles, com la zona de pícnic, es netegen més sovint, però hi ha zones més allunyades que no es netegen. "Hi ha llocs més amagats, com el mirador que hi ha al costat dels dipòsits d'aigua, on es fan botellades i on ja no s'hi pot anar." Prades diu que ha explicat la situació al regidor de Barris i al cap de la Policia Municipal, però no ha obtingut resposta.

El parc dels Pinetons és la principal zona verda del nucli urbà de Mollet i moltes persones hi van a passejar. Fonts municipals admeten que ha crescut l'incivisme. "S'ha detectat que hi ha un gran incivisme per part de moltes persones que en fan ús i que hem de mirar de resoldre perquè el parc disposa de papereres per tal de llençar-hi la brossa", ha dit un portaveu municipal a EL 9 NOU. Afegeix que la Policia Municipal ha actuat a la zona en diverses ocasions i que l'actuació ha acabat amb denúncia. També es planifiquen serveis els caps de setmana per identificar i denunciar persones que en fan un mal ús.

La mateixa font puntualitza que s'ha detectat un gran ús d'aquest espai durant tot el dia i que ha augmentat des de l'inici de la pandèmia, arran de les limitacions de mobilitat i el tancament de la restauració i locals d'oci, fet que "genera un gran impacte de residus, no només a la zona de pícnic sinó al llarg de tot el parc". En canvi, diu que no s'hi han detectat festes nocturnes constants.

JOSEP VILLARROYA

Deixalles escampades, dimecres de la setmana passada, al sector del mirador dels Pinetons, prop dels dipòsits d'aigua

Amb les restriccions, ha augmentat la utilització del parc

L'Ajuntament explica que hi ha planificades neteges tots els divendres i tots els diumenges a la zona i recorda que la Policia Municipal ha posat, des de l'inici de la pandèmia, més de 70 sancions per incompliment de la limitació del nombre de persones assistents a trobades en l'àmbit públic i privat, algunes de les quals, a la zona dels Pinetons.

L'augment de la brutícia acumulada als Pinetons i també en alguns punts de Gallecs també l'ha denunciat el Grup Municipal de Mollet en Comú. "Des de Mollet en Comú volem reclamar que l'Ajuntament actuï contra aquesta situació en una doble vessant. Primer, actuant contra aquestes situacions concretes incrementant els dispositius de neteja i vigilància de l'espai i, en segon lloc, amb conscienciació de la ciutadania per tal de reduir i eliminar els actes incívics. La responsabilitat ciutadana és imprescindible per tenir cura dels espais i entorns", diu en un comunicat. Aquest grup també recorda que, des de fa anys, està reclamant un pla local de civisme que abordi, tant la neteja com el tràfic i la convivència a la ciutat.

El catàleg de masies de Parets inclou 22 edificis

Parets del Vallès

EL 9 NOU

La Diputació de Barcelona ha lliurat a l'Ajuntament de Parets el Pla especial de catàleg, cases rurals i altres construccions en sòl no-urbanitzable. El pla proposa la catalogació d'un total de 22 edificacions susceptibles de ser reconstruïdes o rehabilitades per raons arquitectòniques, històriques, ambientals o socials. De cadascuna, es fixen els criteris per a la seva restauració, rehabilitació i reconstrucció i les possibles ampliacions i divisions horitzontals de la propietat. També es determinen els usos permesos d'acord amb la Llei d'Urbanisme.

De forma paral·lela, també s'ha tramitat una modificació puntual del Pla General de Parets, aprovat l'any 2007, per adaptar-lo a la legislació urbanística vigent i evitar contradiccions amb les determinacions del pla.

La periodista Neus Tomàs parla del procés a l'Ametlla

L'Ametlla del Vallès

La periodista, directora adjunta d'*El Diario.Es* i responsable de la delegació de Catalunya, Neus Tomàs, participarà aquest dijous en el cicle de conferències Idees i Paraules de l'Ametlla amb una sessió sota el títol "Tota la veritat sobre el procés". Tomàs forma part d'un grup de sis periodistes que, durant dos anys, van treballar en el llibre *Tota la veritat* sobre l'anomenat procés. Serà a les 7 de la tarda a la Sala Polivalent de la Biblioteca

1es Jornades de Màrqueting i Comunicació
Grau en Màrqueting i Comunicació Empresarial
26 i 27 d'abril de 2021
Inscriu-te!
Informa't trucant al +34 938 815 522
Organitza
UVIC UNIVERSITAT DE VIC UNIVERSITAT CENTRAL DE CATALUNYA
FACULTAT D'EMPRESA I COMUNICACIÓ UVIC | UVIC·UCC
Grau Màrqueting i Comunicació Empresarial FACULTAT D'EMPRESA I COMUNICACIÓ UVIC | UVIC·UCC
Col·labora
seidor
Cambra d'Osona
EL 9 NOU
eserp BUSINESS & LAW SCHOOL
Corporació Catalana de Mitjans Audiovisuals SA 3 CATALUNYA RÀDIO
Generalitat de Catalunya Departament d'Empresa i Coneixement

Mundó, Castellà i Garriga durant l'acte d'homenatge

ERC demana dedicar un carrer de la Garriga a l'exalcalde Gastó Comère

La Garriga

EL 9 NOU

La secció local d'Esquerra Republicana de Catalunya (ERC) a la Garriga demanarà a l'Ajuntament que la comissió de nomenclàtor tingui en compte l'alcalde republicà Gastó Comère, per dedicar-li un carrer, plaça o equipament públic. El president local, Josep Morata, ho va explicar dijous en l'homenatge que el partit va fer a Comère, que va accedir a l'alcaldia el 1936, i de celebració dels 90 anys del partit.

A l'acte, amb l'alcaldessa, Dolors Castellà, l'exconseller Carles Mundó i l'historiador Joan Garriga, es va destacar la fermesa i els valors republicans de Comère. Entre les decisions destacades, hi ha l'ordre de retirar el retaule de la Doma per preservar el patrimoni artístic i religiós. La demanda de convivència i de respecte amb els catòlics és una causa probable de la seva detenció el setembre de 1936 i l'assassinat, el desembre del mateix any per part d'escamots o comitès anarcosindicalistes.

Josep Àngel Saiz Meneses és nomenat arquebisbe de Sevilla

El religiós ha estat 17 anys al capdavant del bisbat de Terrassa

Granollers

EL 9 NOU

Josep Àngel Saiz Meneses, l'actual bisbe de Terrassa –diòcesi de la pràctica totalitat de les parròquies del Vallès Oriental–, ha estat nomenat arquebisbe de Terrassa. La Santa Seu va fer públic el nomenament aquest dissabte. El bisbe es mantindrà com a administrador diocesà de Terrassa fins a la presa de possessió com a arquebisbe de Sevilla, prevista per al 12 de juny.

Saiz Meneses ha estat el primer bisbe de la diòcesi de Terrassa, que va erigir el papa Joan Pau II el 15 de juny de 2004. Durant els gairebé 17 anys com a bisbe, Saiz Meneses ha dotat la diòcesi de les institucions necessàries per al seu funcionament normal, com la creació del seminari diocesà, l'organització de la cúria diocesana, la creació de Càritas diocesana, la potenciació de la tasca de les delegacions episcopals, l'inici de les visites pastorals, la creació de quatre noves parròquies i la promulgació de tres plans pastorals.

"Avui, mirant enrere el camí recorregut, vull donar gràcies a Déu per aquest peregrinatge compartit. Dono també gràcies a Déu perquè he tingut bons col·laboradors, als quals agraeixo la seva dedicació i el seu treball amb sentit eclesial i de responsabilitat", ha afirmat el bisbe de Terrassa en una carta d'agraïment i comiat.

El bisbe de Terrassa ha destacat entre les fites aconseguides la creació del Seminari diocesà i la potenciació de la pastoral vocacional. "Al llarg d'aquests anys he ordenat un bon nombre de preveres joves que són un veritable signe d'esperança enmig del nostre món. Al seu costat, la pastoral juvenil amb les peregrinacions diocesanes i la pastoral familiar amb les seves diverses activitats", ha recordat.

En el comiat, també destaca "la potenciació de la formació i educació cristianes a través de la catequesi, les escoles diocesanes, parroquials i religioses, i especialment tot el treball de Càritas, actualment més necessari que mai a causa de la crisi de la Covid-19", afegeix. Considera el nomenament com a arquebisbe de Sevilla "com una nova missió que encomana el Senyor als seus apòstols".

#JOEM VACUNO SEGUR

JUAN CONTRERAS, **JUBILAT.**

GOBIERNO DE ESPAÑA MINISTERIO DE SANIDAD

ELS PROTAGONISTES D'ARA FA UN ANY: ÍNGRID BARRASA

GRISELDA ESCRIGAS

Íngrid Barrasa, aquest divendres a la redacció d'EL 9 NOU, mostra la pàgina del diari en què va sortir fa un any

"Vaig posar la tele i vaig plorar"

Íngrid Barrasa, auxiliar d'infermeria, va viure durant un mes a l'hotel B&B de les Franqueses

Les Franqueses del Vallès

O.S.

Íngrid Barrasa és auxiliar d'infermeria de l'Hospital de Granollers. Ara fa un any estava instal·lada de forma permanent a l'hotel B&B de les Franqueses, que s'havia condicionat com a unitat d'atenció a malalts de Covid-19. Hi va viure gairebé durant tot un mes, del 9 d'abril al 3 de maig. "Era una sensació molt estranya. Gaudia de les comoditats d'un hotel, però ho feia en un context molt difícil", recorda.

Barrasa, que aleshores tenia 23 anys, va haver d'agafar la baixa de l'hospital al principi de la pandèmia perquè convivia amb familiars que es consideraven de risc. "La meva mare tenia càncer, el meu germà té la síndrome de Down i el meu pare, per una qüestió d'edat, també es trobava entre els col·lectius vulnerables. Jo no volia deixar de treballar, però ho vaig haver de fer per protegir-los. Vaig estar de baixa durant dues setmanes, i al llarg de tot aquell temps em vaig arribar a sentir molt malament pel fet de no poder treballar."

La solució va arribar quan es va assabentar que l'hospital habilitava quatre plantes de l'hotel per allotjar-hi els pacients de coronavirus en estat menys greu, i que oferia als professionals la possibilitat d'instal·lar-s'hi de forma permanent. "M'ho va fer saber una companya de feina, i no ho vaig dubtar ni un sol moment. Vaig demanar reincorporar-me i me'n vaig anar cap a l'hotel."

En total hi havia 16 treballadors sanitaris que es repartien en dos torns diaris de 12 hores, cinc més de les que solien treballar a l'hospital. "La relació amb els companys era molt bona, fèiem molta pinya. El problema venia quan paraves de treballar i no sabies com fer passar el temps. Jo m'entretenia fent videotrucades, jugant a *escape rooms* virtuals i, de tant en tant, sortint a comprar als supermercats propers. Vaig decidir no veure la televisió perquè tota la informació girava al voltant de la Covid i era molt depriment. Tan sols la vaig engegar un dia, i de seguida em vaig posar a plorar."

A partir del mes de maig, a mesura que anaven baixant els ingressos per coronavirus, les instal·lacions de l'hotel es van anar buidant i el personal que hi treballava va tornar a l'hospital. "A partir d'aquell moment vaig tornar a viure amb els meus pares. Ja coneixíem millor el comportament del virus i els protocols per frenar-ne la propagació, i això em va permetre conviure amb la meva família minimitzant els riscos."

Un any després d'aquella experiència, Barrasa afirma que haver viscut la pandèmia des de primera línia li ha ensenyat a "valorar tot un seguit de coses que potser abans no valorava tant, com la possibilitat d'abraçar els meus éssers estimats". De la seva estada a l'hotel, destaca en positiu el treball en equip amb els seus companys, i assenyala l'aïllament com el seu pitjor record d'aquells dies. "Estar sola en una habitació, podent parlar només per telèfon o per videotrucada amb les persones estimades va ser el més dur de tot plegat", conclou.

Evolució de la vacunació al Vallès Oriental

GRUP	Setmana anterior (11/04/2021) % Cobertura dosi 1	Setmana anterior (11/04/2021) % Pauta completa *	Setmana actual (18/04/2021) % Cobertura dosi 1	Setmana actual (18/04/2021) % Pauta completa *
Residents a centres per a dependents	96,9	94,4	97,1	94,7
Personal de residències	80,5	77,7	81,1	78,2
Personal d'Atenció Primària i Hospitalària	82,5	76,3	84.5	76,9
Altre personal de l'àmbit sanitari i sociosanitari	61,5	9,3	61,7	9,6
Persones amb gran dependència	86,1	71,8	87,4	75,9
Persones de 80 anys o més	89,1	29,7	90,9	34,9
Persones de 70 a 79 anys	20,8	2,1	44,4	2,3
Treballadors essencials	68,3	1,7	68,6	1,8
Persones de 60 a 65 anys	51,6	1,1	55,1	1,2
Percentatge població	**14,6**	**5,5**	**19,7**	**5,9**
Total vacunats	**68.399**	**22.262**	**81.733**	**23.676**

FONT: DADESCOVID.CAT

(*) El criteri general és l'administració de dues dosis, amb l'excepció de les persones menors de 66 anys que hagin patit la malaltia amb anterioritat; en aquests casos només és necessària una dosi. La xifra de persones vacunades, però, correspon a la segona dosi

ARA FA UN ANY

1,50 euros · EL 9 NOU · Any XXXII · Núm. 3015 · Dilluns, 20 d'abril de 2020 · PERIÒDIC INDEPENDENT DEL VALLÈS ORIENTAL · 648 678 819

En Pedro ha sortit de l'UCI

▶ L'hotel hospital de les Franqueses ha equipat amb oxigen deu de les seves habitacions

▶ La Clínica del Carme ja ha atès 82 naixements des dels trasllats dels hospitals de Granollers i Mollet

▶ Homenatge de l'HGG al tècnic de cures Pedro García, que ha sortit de l'UCI després de 27 dies

(Pàgines 2 a 12) Els treballadors de l'Hospital de Granollers aplaudeixen la sortida de l'UCI del seu company Pedro García, a l'esquerra d'esquena

(Pàgina 21) Luis Simoes acomiada 19 xofers del servei logístic a Coca-Cola

(Pàgines 23 a 33) Les novetats dels autors vallesans per a un Sant Jordi confinat

Amb aquesta edició us regalem el conte

GRATUÏT

En Pedro ha sortit de l'UCI

Granollers Pedro García, tècnic de cures de l'Hospital General de Granollers, era el protagonista de la portada d'EL 9 NOU del 20 d'abril de l'any passat. Ho era ell i els seus companys del centre que van celebrar la seva sortida de la unitat de cures intensives (UCI) fentli un passadís i dedicant-li un emotiu aplaudiment després que passés 27 dies ingressat a l'UCI pel coronavirus. Aquella edició també es feia ressò de la decisió d'equipar amb oxigen 10 de les habitacions de l'hotel de la zona del Ramassar, a les Franqueses, que acollia pacients. La Clínica del Carme, de Granollers, ja havia atès 82 naixements derivats des dels hospitals de Granollers i Mollet, que van centrar la seva activitat en l'atenció als malalts de la Covid-19.

Afadis Baix Montseny presenta el seu propi centre d'ocupació

L'entitat també va explicar dissabte la seva transformació en cooperativa

Sta. M. de Palautordera

Pol Purgimon

Afadis, l'entitat per l'atenció de persones discapacitades del Baix Montseny, tenia un doble motiu de celebració aquest dissabte al matí. La primera, que han transformat la seva estructura legal –que fins ara era una associació– en una cooperativa. I segona, que ja poden presumir del centre d'ocupació. Per fer-ho rodó, van organitzar una trobada informativa –i també festiva– al camp de futbol del barri del Temple, a Santa Maria de Palautordera, a pocs metres de l'edifici on hi ha el centre de l'entitat. Hi estaven convidats els usuaris, treballadors, col·laboradors i també els càrrecs institucionals de la zona.

AITANA SUCH

Usuaris i familiars de la nova cooperativa segueixen l'acte de presentació d'aquest dissabte a Palautordera

De fet, des d'ara el servei d'ocupació és la principal activitat d'Afadis, cosa que ha fet impulsar-la cap a un canvi d'estructura legal. "Tot això, sota el paraigua de l'associació, que és el que érem fins ara, no tenia sentit. La nostra activitat bàsica ara és l'ocupacional. Tenim un centre que funciona de dilluns a divendres i amb personal de primera línia", va explicar a EL 9 NOU el gerent de l'entitat, Rafel Vidal.

Afadis s'ha convertit en una cooperativa de consumidors i usuaris, d'iniciativa social i sense ànim de lucre. De moment, tenen 10 socis, però pretenen arrossegar tant el conjunt dels usuaris com els professionals que hi treballen per fer-la més plural. "La cooperativa és la millor manera perquè els socis puguin tenir dret a veu i vot", insisteix Vidal.

Aquesta iniciativa s'ajunta amb el centre d'ocupació, que actualment té 12 usuaris, amb capacitat d'acollir-ne fins a 20. L'acte va servir per posar en valor aquest centre, que integra un equip de professionals i dona servei a persones de més de 18 anys que tenen una discapacitat severa. "La Generalitat reconeix que no poden treballar i per normativa han d'anar a un centre ocupacional", explica el gerent.

Fins que no es va inaugurar el d'Afadis, els usuaris del Baix Montseny havien d'anar a centres de la Roca o Arbúcies. "Molts tenen una discapacitat física, han d'anar amb un transport col·lectiu i poden estar-se tres quarts d'hora per anar fins al centre", explica el gerent. Per això era important que el centre fos a Palautordera. De fet, els usuaris, que s'hi estan entre setmana, hi poden desenvolupar diverses activitats de costura, informàtica, cuina o maquillatge. "Els nois i noies amb discapacitat severa han de poder fer coses: és una oportunitat per al seu propi desenvolupament personal", justifica Vidal.

Detenen al Maresme un pres que havia fugit de Quatre Camins el 2017

La Roca del Vallès

EL 9 NOU

Els Mossos d'Esquadra van detenir dilluns de la setmana passada a Palafolls, al Maresme, un intern de la presó de Quatre Camins, a la Roca, que l'any 2017 va aprofitar un permís penitenciari per no tornar al centre. Des d'aleshores, estava fugat de l'acció de la justícia. Complia condemna per delictes contra el patrimoni. Segons van informar els Mossos divendres, acumula més de 40 antecedents policials. La detenció la van fer agents del Grup de Recerca Activa de Fugitius dels Mossos.

L'home vivia en un xalet de luxe de Lloret de Mar, a la Selva, que havia ocupat. Els investigadors van comprovar que sortia molt poc de la casa i que, quan ho feia, adoptava moltes mesures de seguretat. Per exemple, no parava mai el motor del vehicle o donava voltes al lloc on anava per assegurar-se que no hi havia policia a la zona. Si trobava algun control policial, "no dubtava a fugir a gran velocitat amb el vehicle, de manera que posava en risc la vida dels policies i de la resta d'usuaris". Va ser arrestat a Palafolls, quan estava aturat a l'interior del vehicle que conduïa.

Dos detinguts a Mollet i Martorelles per relació amb robatoris amb força

Els Mossos els atribueixen la sostracció de joies a una casa de subhastes de Barcelona

Mollet del Vallès

EL 9 NOU

Els Mossos d'Esquadra han fet dues detencions a Mollet i Martorelles en el marc d'una operació en la qual, juntament amb la Policia Nacional, han desarticulat un grup especialitzat en la comissió de robatoris amb força. En l'operació es van fer dues detencions més a les poblacions madrilenyes de Pinto i Leganés.

Als arrestats se'ls considera presumptes responsables del robatori comès aquest mes d'octubre en una casa de subhastes de Barcelona, d'on van sostreure joies valorades en un milió d'euros.

L'entramat estava integrat per dos coneguts grups, un d'establert a Madrid i l'altre a Catalunya, que estaven vinculats entre ells. Els seus integrants acumulen 251 antecedents, la majoria relacionats amb delictes contra el patrimoni.

La detenció més recent es relaciona amb els fets del mes d'octubre, quan els Mossos van tenir la informació del robatori a la sala de subhastes de Barcelona. Els lladres van accedir al soterrani de l'establiment pels patis interiors de l'edifici i, un cop dins, van ver un butró en una de les parets que donava accés a la cambra cuirassada que van obrir amb un bufador d'oxitall. De l'interior de la cambra i d'altres aparadors del local, van endur-se joies per valor d'un milió d'euros.

MOSSOS D'ESQUADRA

Un dels forats des dels quals els lladres van accedir a la cambra cuirassada

Va ser per les imatges de les càmeres de seguretat que els agents van observar com els autors dels fets, amb guants i altres peces de roba per ocultar el rostre, entraven i sortien del local amb motxilles i maletes amb eines per cometre el robatori. Uns dies després, van aparèixer en una zona del riu Besòs a Sant Fost, parts no valuoses de les joies. Els Mossos van identificar dos dels autors del robatori a la comarca i es van fer escorcolls als domicilis de Mollet i Martorelles. Els arrestats van quedar en llibertat amb càrrecs amb mesures cautelars després de passar a disposició judicial. La investigació continua oberta.

Illa demana des de Mollet un "pas al costat" a l'independentisme

Mollet del Vallès

EL 9 NOU

El candidat socialista a la presidència de la Generalitat, Salvador Illa, demana "un pas al costat" als partits independentistes per propiciar "un govern d'esquerres" que, sota el seu lideratge, se centri "en les prioritats que de veritat preocupen a Catalunya". Illa va fer aquestes declaracions dissabte després de visitar Mollet i Parets, en un recorregut en el qual va parlar amb propietaris de comerços i vianants.

"He vist l'esperit emprenedor de la gent per mantenir les activitats econòmiques en marxa i una preocupació perquè hi hagi l'acompanyament de les administracions. Això contrasta amb la inactivitat el govern de la Generalitat. Estem en el dia de la marmota", va dir. Illa va estar acompanyat per dirigents comarcals del PSC.

Mayoral situa a la tardor l'inici de les obres del centre de radioteràpia

El projecte executiu està enllestit i pendent de validació per licitar-se

Granollers

EL 9 NOU

Josep Mayoral, alcalde de Granollers, situa al proper octubre l'inici de les obres del nou centre de radioteràpia per fer tractaments contra el càncer que es construirà en un terreny annex a l'Hospital de Granollers i que gestionarà el Consorci Hospital Clínic de Barcelona. Mayoral ho va avançar dijous en la presentació d'un llibre sobre els 18 anys d'Oncovallès. Segons ha concretat Mayoral a EL 9 NOU, el projecte executiu de l'edifici del centre de radioteràpia i el servei de diàlisi "està tancat" i "pendent de validació".

Fet aquest tràmit, l'Hospital Clínic iniciarà el procés administratiu per trobar l'empresa que farà l'obra, pressupostada en uns nou milions. Tot plegat permet situar l'arrencada de les obres a la tardor i la posada en marxa el 2023, passats els 14 mesos d'obra i els 4 afegits de posada a punt.

L'edifici l'han dissenyat els despatxos BAAS Arquitectura i Casa Solo Arquitectes, que van guanyar el concurs de l'Ajuntament amb un cost de 388.000 euros. El consistori també assumeix la urbanització de l'espai, situat a l'antiga casa de Can Bufí, als carrers José Zorrilla, Bartomeu Brufalt i Manel Cornella. Tindrà un accelerador lineal de ràdioteràpia, un dels aparells finançats per la fundació d'Amancio Ortega, propietari d'Inditex. El centre estarà preparat per tenir-ne un segon que doblaria de 500 a 1.000 els pacients tractats cada any.

Mayoral destaca que el centre i la resta d'inversions sanitàries previstes, com la nova Policlínica, la construcció d'un nou edifici a l'Hospital i l'ampliació de les UCI i dels espais per a malalts mentals "donen la volta a l'estructura sanitària de la ciutat". "És una suma de circumstàncies que ens situa en el punt que mereixem en matèria sanitària", apunta.

Exp.: 1510/2020

Ajuntament de Parets del Vallès

EDICTE

El Ple de l'Ajuntament, en sessió de 25 de març de 2021, va adoptar els acords següents:

1. Aprovar inicialment l'Ordenança de protecció contra la contaminació odorífera.

2. Sotmetre a informació pública el present acord i el text de l'ordenança pel termini de trenta dies, a fi que s'hi puguin presentar al·legacions i reclamacions, mitjançant la inserció dels anuncis corresponents al *Butlletí Oficial de la Província, al Diari Oficial de la Generalitat de Catalunya*, a un diari d'àmplia difusió i al tauler d'edictes de l'Ajuntament. El termini d'informació pública començarà a comptar des del dia de la publicació de l'anunci al BOP.

3. Notificar el present acord i el text de l'ordenança a les empreses que per la seva activitat es puguin veure afectades per la futura norma.

4. Disposar que, si no es formula cap al·legació ni reclamació durant el termini d'informació pública i d'audiència als interessats, la modificació que ara s'aprova inicialment quedarà aprovada definitivament sense necessitat de cap tràmit ulterior, i es procedirà directament a la publicació.

Aquest acord és un acte de tràmit, no definitiu en via administrativa i, per tant, no és susceptible de recurs, i això sense perjudici que pugueu exercitar el que estimeu procedent de conformitat amb la Llei 39/2015, de Procediment Administratiu Comú de les Administracions Públiques.

L'expedient es pot consultar a l'Oficina d'Atenció al Ciutadà de l'Ajuntament de Parets del Vallès, al carrer Major, 2-4, de Parets del Vallès, de dilluns a divendres, de 9 a 13 hores, i a la pàgina web municipal.

Parets del Vallès, 13 d'abril de 2021
Rosa Martí Conill
Regidora d'Urbanisme, Medi Ambient, Habitatge, Salubritat Pública i Patrimoni Cultural

Exp.: 3945/2020

Ajuntament de Parets del Vallès

EDICTE

El Ple de l'Ajuntament, en sessió de data 25 de març de 2021, va adoptar els acords següents:

1. Aprovar inicialment el Reglament per a la constitució del Consell Municipal de Joves de Parets del Vallès.

2. Sotmetre el present acord a informació publica mitjançant anunci, que s'ha de publicar al *Butlletí Oficial de la Província* i en un dels mitjans de comunicació escrita, durant un termini de trenta dies, transcorregut els quals sense que s'hagin formulat al·legacions esdevindrà definitiu i es procedirà a la publicació del Reglament.

La documentació de l'expedient es pot consultar a la pàgina web de l'Ajuntament, a l'adreça: https://www.parets.cat/temes/educacio/accions-educatives-amb-participacio-ciudadana/consell-de-joves

El secretari accidental,
Josep M. Amorós Bosch
Parets del Vallès

Els bombers rescaten un excursionista ferit a Tagamanent

Tagamanent

Efectius dels bombers van rescatar un excursionista veí de Lliçà d'Amunt que s'havia accidentat aquest diumenge al matí en una zona situada entre el Pla de la Calma, a Tagamament, i el Suí, a Cànoves i Samalús. L'excursionista, amb afectació a l'espatlla, va haver de ser traslladat amb helicòpter fins al Parc de Bombers de la Garriga, d'on el SEM el va portar a l'Hospital de Granollers.

OPINIÓ

EL 9 NOU

Barreres arquitectòniques o barreres mentals?

La Marta Rodríguez, de Granollers, i l'Iris González, de Mollet, fan servir Rodalies per als seus desplaçaments. També tenen en comú que van amb cadira de rodes i han de patir cada dia les barreres arquitectòniques de les estacions de Granollers-Canovelles i Mollet-Sant Fost [vegeu EL 9 NOU del divendres passat]. Com elles, centenars i centenars de persones amb discapacitats físiques o sensorials, amb problemes per caminar com la gent gran o simplement perquè arrosseguen un carro de la compra o un cotxet d'infant es troben set de 17 estacions de Rodalies al Vallès Oriental que encara no s'han adaptat amb ascensors o passos subterranis per canviar d'andana o creuar les vies. A centenars i centenars de persones, les estacions de Figaró, les Franqueses, la Garriga, Granollers-Canovelles, Mollet-Sant Fost, Parets i Sant Martí de Centelles els escup a la cara cada dia que el transport públic no està fet per elles, que espavilin amb el transport privat si volen comoditat o que Renfe i Adif no les considera prou interessants per al seu servei. Són tres motius que haurien de fer que tothom –inclosos els que no tenen cap problema per moure's– es rebel·li i expressi que ja n'hi ha prou d'aquest atemptat quotidià a la dignitat de la gent.

Es pot concedir que s'ha avançat en l'adaptació per a tothom de les estacions de tren de la comarca, però com en el cas del desdoblament de la R3, les obres i la posada en marxa d'actuacions concretes se sumen massa lentament al llarg de dècades i dècades. El 90% dels usuaris de ferrocarril a Espanya fan servir les Rodalies enfront del 5% que fa servir l'AVE. És significatiu, però, en els prop de 30 anys que van de 1990 a 2018, la inversió en Rodalies a tot l'Estat ha estat de 3.680 milions i l'alta velocitat n'ha aconseguit 55.888 milions. O el que és el mateix, per cada euro invertit en Rodalies se n'han invertit 15,2 en l'AVE, segons ha recollit Josep Reyner per al Col·legi d'Economistes de Catalunya. Són xifres que clamen al cel, sobretot si es llegeix a continuació la Convenció sobre els Drets de les Persones amb Discapacitat de l'ONU que reconeix el dret d'aquest col·lectiu a moure's lliurement. No hi ha excusa per trencar les barreres arquitectòniques, només cal trencar la barrera mental a Adif i Renfe d'invertir en les Rodalies.

El tren de la 'roda quadrada'

TRENES Y TIEMPOS

Josep M. Boixareu
Editor i escriptor
jmboixareu34@gmail.com

Tot passejant pel camí de casa he sentit passar un tren que tenia la *roda quadrada*. Això m'ho havia ensenyat el pare, que abans de fer d'editor havia estat ferroviari. Abans els rails de la via del tren estaven separats per un petit espai per donar lloc a les dilatacions per la calor i d'aquí el sotragueig que se sentia quan passava un tren. El pare, però, distingia aquest sotragueig del soroll que feia quan una unitat portava una *roda quadrada*; evidentment la roda no estava quadrada però no era perfectament rodona. Ara els rails estan soldats i aquell sotragueig no se sent però sí un soroll semblant quan porta una *roda quadrada* i avui n'he sentit un i m'ha fet recordar tot el que el pare m'havia ensenyat del ferrocarril.

A més d'anar i venir constantment de Barcelona-Llerona-Barcelona, viatjàvem pel plaer d'anar amb tren. Ell tenia un passi de lliure circulació i la família un *quilomètric* amb cupons per a 10.000 quilòmetres durant un any i sempre els solíem esgotar i més. Quan s'acabava l'any i quedaven cupons deia: "Diumenge ens podríem arribar a Puigcerdà o a tal lloc", depenia dels cupons que hi havia encara per tallar. La de Puigcerdà o de la Tour de Carol era la línia Nord, la que travessa la comarca de Parets a Aiguafreda i, quan hi havia baixador, alguns trens paraven a Llerona. Sovint el pare, per la feina, havia d'anar a Portbou i se m'enduia. Als anys de la meva infantesa en aquella línia, la de França, a partir de l'estació de Flaçà es necessitava l'anomenat *salconduit de fronteres* com passava a totes les línies que s'acostaven a la frontera. Per anar cap al sud o a l'oest no se'n necessitava.

Alguna vegada havíem anat a Canfranc, a llindar amb França i, per tant, amb salconduit. Fins l'any 1949, des de Canfranc i travessant el túnel de Somport es podia passar la frontera fins a la ciutat de Pau. A partir d'aquell any, per desacords entre Espanya i França, va quedar tancat aquell pas, ara diuen si el tornaran a obrir. Allí, però, el que al pare li agradava ensenyar-me era l'estació de tren. Semblava mentida que en aquell racó dels Pirineus pogués haver-hi una estació d'aquelles dimensions: una imponent arquitectura industrial de començaments del segle XX; crec que encara es pot visitar, però ara la gent va per aquells indrets amb cotxe i per la neu. El pare hi anava pel plaer d'anar amb tren i contemplar aquell edifici ferroviari modernista.

El viatge estrella era anar a Madrid amb qualsevol excusa. És clar, havia de ser en època de vacances, tant si anàvem ell i jo com amb tota la família. La línia Barcelona-Madrid amb el tren exprés de nit, màquina de vapor, butaca però no amb llit; donava per molt i al llarg del trajecte el pare no tan sols donava una lliçó de ferrocarril sinó un vertader curs; tot i que se'n deia un tren exprés parava a moltíssimes estacions i trigava entre 12 i 14 hores. A estones dormíem però a cada estació la sotragada de la frenada et despertava. La primera atracció eren els túnels del Garraf; entre túnel i túnel, quan encara era clar, esperaves veure un tros de mar, ara!

L'estació que em cridava més l'atenció era la de Picamoixons, pel nom i la fonètica. A l'època, per anar a Lleida, Saragossa o Madrid hi havia diverses alternatives ferroviàries; una era la de passar per Picamoixons; una altra era passant per Manresa. Totes dues confluïen a Lleida. Ni havia una que se saltava Lleida, era la de Barcelona-Tarragona-Reus-Casp-Saragossa-Madrid. Aquesta tenia l'al·licient de travessar el túnel de l'Argentera, que quan va ser construït, a finals del segle XIX, era el més llarg de la Península, tenia i té 4,4 quilòmetres de longitud. És en el trajecte de Reus a Falset. El pare, que semblava conèixer-se la línia pam a pam, poc abans d'entrar al túnel ordenava: "Pugeu totes les finestres!" Era l'estiu, llavors els trens no duien aire condicionat, la gran màquina de vapor treia un fum de mil dimonis i, malgrat tancar les finestres, un cop passat el túnel s'havia de ventilar tot el vagó i... rentar-se els narius amb el mocador, que quedava negre.

Més endavant passàvem per Casp, la del *Compromís*, però llavors d'això no se'n parlava. A Saragossa no recordo si l'estació es deia Campo Sepulcro o Delicias. El que sí que recordo és que era la parada més llarga, no exagero si dic que d'una mitja hora. Tots els que no dormíem baixàvem a estirar les cames, el pare la feia petar amb el cap d'estació, per l'andana passaven venedors oferint menges i begudes, els viatgers pujaven i baixaven del tren diverses vegades, era pràcticament mig camí, fins que els xiulets del cap d'estació i el més estrident de la màquina de vapor cridaven tothom a tornar a pujar al tren.

Altres estacions on paràvem més del compte eren Arcos del Jalón o Sigüenza. A cada estació ens despertàvem per la sotragada o, si no, el pare ho feia per explicar-me les operacions que s'hi feien. En unes es carregava carbó i en altres aigua per a la màquina de vapor, una de les cèlebres *Santa Fe,* com la que il·lustra aquest article. En més d'una passava un operari picant les rodes del vagó amb un martell, era com una música que escoltaves mig adormit. La raó: comprovar que no n'hi hagués cap d'esquerdada. Amb cara de son i tractant de deixondir-nos arribàvem a Madrid, a l'estació del Norte o de Príncipe Pío en el pati de la qual jo, bastants anys després, faria la instrucció en el Batallón de Ferrocarriles, però aquesta seria una altra història com ho serien altres aventures en el tren del pare.

Tot això i més m'ha vingut a la memòria quan encara em ressona a les orelles el *crac-crac* de la roda quadrada del tren que avui ha passat per Llerona.

OPINIÓ

BÚSTIA

Cal il·luminació a Cal Gavatx

Soc en Guillem Raimundi Esteban i parlo en nom de la comunitat de *skaters* de Corró d'Avall. Escric aquest missatge donat que fa anys que demanem que s'il·lumini de forma correcta l'*skatepark* de Cal Gavatx, el qual és un lloc de reunió comú entre els joves i famílies amb infants que no poden gaudir de l'esport que els agrada quan la llum del dia no hi és present.

Apostar pel jovent i el seu gaudi amb unes bones condicions afavoriria la pràctica d'exercici i permetria que la gent que treballa en horaris de vespre també pogués gaudir durant la tarda o la nit sense dificultats.

Tots els correus que hem enviat a l'Ajuntament mai no han estat respostos i hem decidit escriure a EL 9 NOU i fer saber la nostra demanda pel cas omís rebut fins ara per part de l'Ajuntament. Gràcies.

Guillem Raimundi Esteban
Les Franqueses del Vallès

Incívics a Canovelles

Soc un veí de Canovelles de 70 anys i voldria explicar el maltractament psicològic que patim un grup d'ancians, de 70 a 95 anys, als nostres habitatges per culpa de l'Ajuntament i de la Policia Local. En diuen *incivisme*, però nosaltres en diem *vandalisme* per part d'una sèrie de persones, menors i adults, que incompleixen lleis i ordenances municipals i ens fan la vida que paga la pena viure-la, fins al punt que algú ja pensa que no es mereix viure així.

Fa quatre anys que ho denunciem al síndic de greuges, a la Policia Local; reunions amb l'alcalde, el tinent d'alcalde i els serveis socials; durant els últims 14 mesos hem presentat proves diàries al tinent d'alcalde (imatges, vídeos, àudios)... però la realitat és que no s'hi ha fet res de res. Tot el poble sap que el motiu és la por. Aquestes persones incíviques pertanyen a una determinada ètnia, que els nostres polítics i policies prefereixen veure-la de lluny. És per això perquè cada cop que es truca per demanar ajuda ens responen que estan en un operatiu.

Francisco Pastor
Canovelles

Carta oberta a ERC, Junts i la CUP

L'electorat català us ha donat la majoria absoluta de l'independentisme per formar govern a Catalunya per avançar democràticament cap a la independència. Respectant tots els altres partits demòcrates i escoltant les seves propostes, és desil·lusionant que encara no s'hagi arribat a cap consens. És lamentable que el Parlament de Catalunya no hagi estat capaç de celebrar una vertadera sessió parlamentària sobre política social com manifesta el resultat de les votacions. Una majoria independentista no pot deixar de banda el pensament polític dels partits no independentistes en una democràcia autèntica.

El diàleg no ha estat possible perquè la paraula no era intel·ligent, ni racional, per culpa de l'egoisme de partit, tant per la dreta com per l'esquerra, tant per l'independentisme com per l'unionisme. Una ullada a la situació política de casa nostra ens alliçona de la feble democràcia en què ens movem. Efecte agreujat per una democràcia nacional i mundial segons la qual el ciutadà és un servidor de la democràcia definida per la llei, no una persona lliure defensada per una llei democràtica.

La ciència ens explica que l'ésser humà és un microcosmos en el que cada membre, cada òrgan, cada cèl·lula compleixen a la perfecció la seva funció per a un correcte desenvolupament i una bona salut. Quan algun d'aquests components no compleix, la persona emmalalteix i sovint mor. La imatge del microcosmos ens confirma que la malaltia mundial política i social es deu a un imperfecte compliment dels deures dels membres socials, política, religió, economia, cultura i civisme. I d'entre aquests membres, els més responsables de la malaltia mundial són la política i l'economia. Catalunya també està malalta per culpa dels membres responsables de la seva salut, essent els principals la política i l'economia. La medecina hi és. La Covid-19 està demanant el tractament adequat: a) escoltar els ciutadans; b) diàleg polític democràtic intel·ligent i racional; c) respectar les diferències i arribar a un consens sense necessitat de que ningú renunciï a les seves idees; d) agermanament amb les democràcies del món; f) aprovar en referèndum la solució de consens; g) agermanament universal amb les democràcies del món. Què ho pot fer fracassar? L'orgull i egoismes de partit.

Joan Sala Vila
Granollers

Estimades Núria Busquet i sobretot la teva filla

No sabeu ben bé com soc a la vostra pell. Preguntareu què punyeta fa aquesta vella de 80 anys parlant de la vostra problemàtica: doncs aquí va la meva història. També vaig patir aquesta malaltia anomenada *anorèxia,* llavors se'n deia que no menjava per estar prima. Equivocats! És un encreuament entre els dos sers que tenim al cervell. El positiu i bo i l'altre, el negatiu i per a mi el *malparit*. Resultat: no menjar, ràbia contra la gent –inclús els que estimes–, negació, rancor, pensaments dolents... Que mai, mai els portis a terme: oblida'ls dels tot; mira el cel, les muntanyes, les flors... els perdries en un moment.

Jo no volia escoltar sermons. Penso que és el mateix que et passa a tu ara mateix. Quan sentis això, fes de periodista i escriu les teves vivències. Envia-les a EL 9 NOU o a mi i et prometo que farem un llibre per ajudar jovent com tu i com jo.

Ah! Em descuidava dir-te que pesava 34 quilos. Tot i fer por a la gent que pujava amb mi al tren i al metro vaig acabar la carrera de Magisteri. Soc feliç amb el meu home, les meves filles i quatre nets; ah, i un gat i un gos. Confio que, si no et fa por el coronavirus (ja estic vacunada), podem fer una xerrada amb tu i la mare.

Montse Abril
Mollet del Vallès

Les lliçons del pas del temps

El pas del temps no hauria de significar notablement un deteriorament de la persona sinó mes aviat el contrari. Per exemple, pel que fa a la capacitat intel·lectual no li pot anar millor, ja que és precisament l'edat la que proporciona experiència i coneixement. I com més anys complim més aprenem perquè l'horitzó de l'aprenentatge és infinit. Certament, el nostre desenvolupament intel·lectual no té fronteres.

S'ha de ser positiu i tenir molt clar que amb el temps la ment es rejoveneix, i en aquest sentit crec que la vida ens ofereix multitud d'exemples dels quals crec que faríem bé d'extreure'n una lliçó.

Anna Maria Muntada Batlle.
Granollers

LA PROPOSTA ESTEV@

Parlem dels animals? (I)

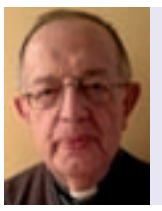

Alexandre Codinach
Diaca
@santestevegr

El Dilluns de Pasqua un bon amic em va enviar aquest missatge: "Digue'm beneit per fixar-m'hi ahir, en el gran dia de Pasqua, però al matí, tot caminant pel parc de la Primavera de Montjuïc, em vaig creuar amb una parella que portava un gos. La pota dreta del darrere la tenia embenada, penjant, com trencada. Caminava gràcies a les altres tres potes i un enginy senzill enganxat al cos de l'animal amb quatre rodetes. I, ell content, seguint als amos. La Pasqua es predica des de la trona, però es practica en cada petit detall que dona vida, ajuda a la vida i fa vida... amb tothom, amb tot, també amb els animals." Reflexiono sobre aquestes paraules i em decideixo a escriure sobre ells, els animals; sobre nosaltres i sobre les nostres respectives actituds i reaccions. Necessitaré espai, i com que no en tindré prou amb aquesta columna, ho continuaré en properes. La d'avui només és a tall de preàmbul.

Llegeixo a la Bíblia (Gènesi, 1 – La creació): "Déu digué: Que les aigües produeixin éssers vius que s'hi moguin i animals alats que volin entre la terra i la volta del cel. Que la terra produeixi éssers vius de tota mena: bestioles i tota mena d'animals domèstics i feréstecs. I va ser així."

El papa Francesc ens ofereix aquesta reflexió a *Lloat sigueu*: "Quan s'analitza l'impacte ambiental no sempre s'inclou un estudi acurat sobre l'impacte en la biodiversitat, com si la pèrdua d'algunes espècies o de grups animals o vegetals fos alguna cosa de poca rellevància. Les carreteres, els nous cultius, els filats, els embassaments i altres construccions van prenent possessió dels hàbitats i a vegades els fragmenten de tal manera que les poblacions d'animals ja no poden migrar ni desplaçar-se lliurement, de manera que algunes espècies entren en risc d'extinció."

Esmento unes frases sobre els animals: "L'home excedeix en feresa tots els animals" (Baltasar Gracián); "La grandesa d'un poble es mesura per com tracta els animals" (Mahatma Gandhi); "L'estimació dels animals està tan lligada a la bondat del caràcter, que es pot afirmar amb seguretat que tots els qui són cruels amb els animals no poden ser bones persones" (Artur Schopenhauer).

I d'Enric Gelpí, l'ermità de Samalús a *La pregària dels animals*, mireu l'oració que fa l'ase: "Déu meu, de les meves llargues orelles se'n riuen. I per què em serveixen? Pel que haig de sentir... Em fan treballar durament, la llarga jornada, sense compassió, i massa vegades fan córrer el bastó, que Déu n'hi do. Amb un xic de palla m'alimenten, guardant per als altres el gra, les garrofes i l'alfals. Malgrat que els meus brams no pugen al cel, per un cop, feu-los arribar, que també amb ells vull lloar-vos. Amén."

CLORAT DE POTASSA

Avall que fa baixada

Josep Cassart

Escriptor
cassartjosep@gmail.com

L'1 d'octubre de 1911, el Down-Car Club de Barcelona, d'acord amb la Comissió de Festes de Sant Feliu de Codines, havia organitzat una gran prova de cotxes sense motor que va ser un èxit complet, gràcies, entre altres ingredients, al fet que la composició dels equips era mixta: el tripulant era un home i l'acompanyant, una dona. Els tres primers classificats van ser, per aquest ordre, l'equip format per Josep Maria Armangué i Paquita Portusach; Francesc Mestres i Enriqueta Roig, i Manel Armangué i Rosita Armangué. Qui va fer la crònica per a la revista esportiva *Stadium* va ser el seu col·laborador Josep Maria Armangué, un jove barceloní que va fer la carrera de Medicina i que quan va ampliar els seus estudis a Anglaterra es va capacitar en una altra mena de carreres, les de velocitat.

S'explica que el Centre Excursionista de Catalunya va presentar el jove de 17 anys Josep Maria Armangué i Feliu a una prova de *bobsleigh* que el 1907 s'havia de celebrar a França, la Copa President de la República Francesa. Per manca de neu es va haver de suspendre i Armangué va aprofitar el bob i l'hi va instal·lar quatre rodes de bicicleta i un fre, que era una rudimentària palanca feta de fusta que, en accionar-la, fregava a terra i amb més o menys fricció alentia la marxa del vehicle, tenint en compte que aleshores les carreteres encara no estaven asfaltades.

A Rússia, el 1764, Catalina II ja baixava amb caixons amb rodes i d'aquí va venir l'expressió *muntanya russa*. Al Regne Unit d'aquesta mena d'artefactes n'hi deien *downhill-wagons* i als EUA, *bob-cars*. Aquests primers enginys van ser construïts de manera casolana, amb xassís i carenat de fusta, rodes de bicicleta i sense suspensions, el volant d'un diàmetre més que considerable, seients en tàndem –ah!– i, com ja he dit abans, sense motor; per tant les curses es feien baixant per pendents, algunes de les quals tenien fins a 10 quilòmetres. A Catalunya aquestes curses vingudes de la mà d'Armangué van conservar el mot anglès *down-car*, i el 1909 es van reglamentar les competicions amb l'organització de la primera Copa Barcelona. A la península Ibèrica també se celebraven competicions: al País Basc, de *goitik behera* –que vol dir de dalt a baix– o a Astúries, de *carrilanas*.

Aquí s'aprofitaven diverses carreteres; la del Tibidabo, amb sortida des de l'hotel Vista Rica i fins a Can Gomís; la de Vallvidrera, fins a l'estació de baix del funicular; el Turó de la Rovira; l'Arrabassada; de Montjuïc fins al Paral·lel, etc. El 1910 es va celebrar la primera Copa Sant Feliu per la carretera que mena a la veïna localitat de Riells del Fai i a Castellterçol coincidint amb la festa major també van organitzar la seva cursa de *down-cars*.

Aquelles competicions ben aviat van ser un gran atractiu del qual ja se'n feien ressò diversos mitjans de comunicació com el setmanari *Eco de Sports* o diaris com *La Veu de Catalunya, La Publicidad, El Poble Català* i *La Vanguardia*. El públic que hi assistia quedava sorprès de l'alta velocitat que agafaven aquelles màquines, empeses per la força de la gravetat, a les quals, per fer-les córrer més encara, alguns tripulants hi afegien pes extra. Els accidents, doncs, eren freqüents, com el que es relata en una de les cròniques de la segona Copa Sant Feliu: "Durant els entrenaments que es van fer al matí, es va haver de lamentar un sensible accident degut a una imprudència, en pujar al cotxe cinc persones, un pes excessiu que va fer que, en arribar a un revolt, el cotxe cedís per la part de les seves rodes, insuficients per traginar tant pes i bolqués. Miraculosament tots en van sortir indemnes. El cotxe pertanyia als germans Puig."

REVISTA STADIUM

REVISTA STADIUM

LA IL·LUSTRACIÓ CATALANA

ARXIU JOSEP CASSART

En aquest ordre, la copilot Paquita Portusach i Josep Maria Armangué, guanyadors de la cursa de 'down-cars' de Sant Feliu (1911); el pilot Andreu, amb el seu 'cycle-car' David, a la sortida de Sant Feliu de Codines (1916); aspecte de la plaça de Sant Feliu amb els vehicles que van prendre part a la prova per equips de 'cycle-cars', "side-cars' i motos de força i motos lleugeres organitzada pel Real Moto Club de Catalunya (1916); i publicitat de la casa Armangué en un vehicle en competició als anys 80

Per als tripulants –tots ells del sexe masculí–, no es descuidava l'al·licient dels premis: broquets per a fumador, ampolles de licor, un bastó de passeig de fusta de malaca, botons de puny, una cartera de pell russa... i a la nit, al Casino de Sant Feliu, per no deixar de banda les senyoretes acompanyants també hi va haver la celebració d'un formidable *cotillón*. Les famílies Armangué, Portusach, Mestres, Puig, Arruga, Torres i Roig estiuejaven al poble.

TIP D'ESPERAR EL REMOLC

Després de cada baixada tocava remolcar el giny un altre cop a dalt de tot de la pujada, per la qual cosa s'havia de menester un cotxe dels de motor i en aquella època els cotxes anaven escassos. A Barcelona no es va matricular el primer fins al 1907 i a la xifra dels primers 500 automòbils posats en circulació no s'hi va arribar fins al 1910. Armangué, de caràcter impacient i que no se sabia estar-se quiet, es va cansar d'haver d'esperar el remolc i un dia va acoblar al seu *down-car* un petit motor J.A. Prestwich que havia dut de Londres i que un cop l'havia arrossegat fins a dalt el desmuntava, i deixava l'andròmina a punt per tornar a baixar.

El motor, instal·lat de forma permanent, va ser l'inici dels *ciclecars* o autocicles, que van aparèixer a la segona dècada del segle XX i dels quals Josep Maria Armangué també fou pioner, amb la creació de la seva marca David, la primera unitat de la qual sortiria dels tallers Juanicó de Barcelona l'any 1913, el primer de construcció nacional. Com que el David era un cotxe menut, va ser un bon encert batejar-lo amb el nom del personatge bíblic que va vèncer al gegant Goliat, així com l'emblema que es va dissenyar per a la marca, inspirat en el famós *David* de l'escultor Miquel Àngel. El 1914, quan Josep Maria Armangué tot just tenia 24 anys, juntament amb el seu germà Frederic va crear la Fábrica Nacional de Autociclos David i aquell mateix any ja en sortirien 100 unitats fabricades, que s'equipaven amb motors anglesos J.A.P; motors suïssos Motosacoche i, més endavant, amb motors Ballot i Hispano Suiza.

Com que tots els Armangué tenien el cuquet de la velocitat, van inscriure els petits David a nombroses curses. Josep Maria Armangué va guanyar la Barcelona-Sabadell-Barcelona de 1914 a una mitjana de 44,1km/h. També guanyaria la Pujada al Bruc de 1917. A bord dels David, d'altres pilots aconseguirien victòries sonades, com Josep Maria Moré, que va guanyar la primera Prova de la Penya Rhin, deixant al seu darrere marques tan importants com Morgan, Ideal o Buckimgham. Van ser majoria els David inscrits a la segona Prova per Equips organitzada pel Real Moto Club Catalunya el 1916 i que consistia en equips formats per una moto, un sidecar i un autocicle. Havien d'arribar tots tres vehicles a la meta amb la més precisa regularitat. La plaça de la Pau de Sant Feliu fou l'espai de reagrupament d'aquella competició.

ELS PRIMERS TAXIS DE BARCELONA

El 1917 Josep Maria Armangué va morir en un accident d'aviació, al costat del seu instructor de vol, el capità Hedilla, quan sobrevolaven les immediacions del Prat de Llobregat. El control de l'empresa de cotxes David va passar a mans dels germans Josep Maria i Ramon Moré Comas i també intervenien en el negoci famílies com els Andreu, els Roviralta i els Sagnier.

El 1925 l'empresa es va centrar en la fabricació de taxis per a la ciutat de Barcelona i van crearne una flota de 200 i al cap de quatre anys ja van augmentar a 1.000, el nombre de taxis de luxe amb xofer uniformat. Els van pintar amb els colors groc i negre que fins ara són el distintiu dels taxis de la capital catalana.

Després de la Guerra Civil i davant de l'escassetat de combustible, l'empresa es va bolcar en la fabricació de motors elèctrics. Va crear un model de luxe amb xassís Citroën, per a particulars, del qual només se'n van fabricar 10 unitats, i el 1943 es van fabricar amb motor elèctric diversos taxis. Quinze anys més tard, amb l'entrada de Seat al mercat, Autocicles David va tancar definitivament les portes. Una branca de la família Armangué va muntar un comerç a la rambla de Catalunya de recanvis per a automòbils de competició. Va estar en actiu fins al 2010.

Pensaments sobre els boscos del Figaró 25 anys després del foc i l'aigua

Andreu Salvat Saladrigas
Botànic
andreu@apren.cat

Aquestes reflexions formen part del llibre *Després del foc, la rierada*, de Josep Mas i editat recentment per l'associació Figaró Memorial. En temps de pandèmia i crisi ambiental global és molt oportú reflexionar sobre com són els boscos del nostre municipi i, sobretot, com volem que siguin. Per això és important posar les coses en context. En primer lloc, cal tenir en compte que els boscos del Figaró són propietat privada però tot i així ofereixen serveis imprescindibles per al bé comú en relació a la biodiversitat, als cicles de l'aigua i l'atmosfera i també com espais de lleure i salut. Per tant, la responsabilitat de gestió depèn de particulars però la seva conservació ens interessa a tots. Amb el bosc la paraula sostenible pren tot el sentit perquè si els sabem gestionar i cuidar en podem obtenir recursos de forma indefinida. No oblidem que el Figaró i Montmany formen part de la Reserva de la Biosfera del Montseny, una figura reconeguda internacionalment que estableix la necessitat de promoure un ús sostenible i respectuós dels recursos naturals.

En segon lloc, és important recordar que durant la segona meitat del segle XX el vincle ancestral entre la gent de la vall i el bosc es va trencar. Ens vam convertir en urbanites que vam adoptar un estil de vida basat en el consum desaforat de combustibles fòssils, com si fossin inesgotables i com si això no tingués conseqüències per al planeta i per al nostre futur. També vam deixar en gran manera de consumir els productes dels nostres horts i sembrats per alimentar-nos de productes amb origen cada vegada més llunyà i produïts cada vegada de manera menys respectuosa amb la terra. Per tot plegat, el bosc va a passar a ser només un espai de lleure on com a molt aplegar quatre bolets i espàrrecs. El paisatge en mosaic associat a les nombroses masies es va abandonar, els ramats van desaparèixer i l'any 1994 va arribar el gran incendi. 25 anys després la natura ha esborrat bona part de les ferides, sobretot als obacs on alzines i roures han rebrotat amb força. Però el bosc ha canviat, és molt més espès, de mal passar, algunes espècies arbòries s'han fet dominants i les herbes del sotabosc han pràcticament desaparegut per la manca de llum. L'amenaça d'un nou foc és evident. Davant de tot això, què cal fer? Per trobar respostes potser ens hem de plantejar algunes preguntes:

CAL FER ALGUNA COSA ALS BOSCOS CREMATS? És recomanable, perquè amb aclarides selectives afavorim el creixement en alçada dels arbres i la seva resiliència davant les sequeres que vindran. També perquè tindrem un paisatge més resistent al foc i perquè augmentarà la diversitat biològica del sotabosc, especialment si els operaris tenen la formació i sensibilitat necessàries. Hem de tenir en compte, però, que són actuacions que requereixen una inversió a fons perdut i molts propietaris, amb algunes excepcions notables, no estan disposats a fer-les perquè no hi veuen cap guany a mitjà termini.

ÉS CERT QUE ELS BOSCOS DEL FIGARÓ ESTAN ABANDONATS? Rotundament, no. En els darrers 20 anys l'explotació forestal ha estat molt intensa a bona part del municipi, llevat dels terrenys cremats el 1994 i algunes zones poc inaccessibles. S'han fet tallades a bona part de la finca de can Oliveres, al Socau, a tot el solell que hi ha a l'entorn de la pista que puja al Tagamanent, a la carena de Can Plans, etc. Si que és cert que a l'entorn del nucli urbà, a causa de les dificultats d'accés, la majoria de boscos estan abandonats, però és una percepció que no es pot generalitzar a tot el municipi. En relació amb

ARXIU FEGARÓ MEMORIAL

els aprofitaments forestals comentar que la qualitat de la feina feta és molt heterogènia. Algunes han estat exemplars, pensant en el bosc del futur. En altres s'han tallat els millors arbres llavorers o amb valor patrimonial per la seva mida o edat sense cap mena de respecte, o també s'han colgat amb abocaments de brancada fonts o antics corriols centenaris. Alguns dels problemes del sector forestal que tenen un efecte negatiu sobre la qualitat de la feina feta són els preus baixos de la llenya, en part responsabilitat d'alguns empresaris del mateix sector, la precarietat laboral i la poca formació d'una part dels operaris.

QUAN ES TALLA UN BOSC S'HAN DE RETIRAR LES BRANQUES DELS ARBRES? No, es poden deixar tallades i ajagudes a terra per limitar l'erosió i retornar els nutrients al bosc. En cas de pluges torrencials aquestes brancades ajagudes són de gran ajuda perquè retenen l'aigua i la terra dels vessant, i fan que la punta de cabal de la crescuda no sigui tan intensa aigües avall.

EL BOSC S'HA DE NETEJAR? O el que és el mateix, el bosc està brut? Aquest és un concepte aberrant. La brutícia són les deixalles i abocaments. L'esparreguera, l'heura o el marfull són plantes autòctones pròpies del nostre bosc. Cal tenir en compte que els boscos mediterranis es caracteritzen per l'abundància natural d'arbustos i lianes, a diferència de les avetoses del Pirineu o les fagedes d'Alemanya. Hem adoptat un ideal de bosc d'altres terres que volem imposar al nostre. Per parlar de forma adequada, quan un bosc està ple de lianes i arbustos podem dir que és massa espès, que hi ha un excés de sotabosc, etc., però no que està brut.

'EXPLOTACIÓ FORESTAL' I 'PREVENCIÓ D'INCENDIS' SÓN SINÒNIMS? No del tot. És cert que quan es tallen arbres el volum de combustible disminueix, però també arriba més llum al sotabosc i sovint això fa que en pocs anys el volum d'herbes i arbustos pugui ser molt més elevat que abans de la tallada. Els resultats de la gestió forestal depenen, per tant, dels objectius plantejats. Si l'objectiu és la prevenció d'incendis caldrà fer estassades recurrents i això és inviable a gran escala per l'enorme despesa que suposa i perquè caldrà gastar un gran volum de combustible per fer anar les màquines.

EL RETORN DELS ANIMALS ÉS UN PROBLEMA? Tot depèn de com es miri. Avui en dia els nostres ecosistemes estan del tot desequilibrats perquè els humans vam exterminar les espècies clau que els configuraven. La vegetació mediterrània va evolucionar sota la pressió dels incendis i de grans herbívors com ara cérvols, cabres salvatges, cabirols, senglars etc., les poblacions dels quals eren regulades pel llop i altres grans carnívors. Posteriorment el paper ecològic dels grans herbívors, imprescindible per gestionar la vegetació, va ser reemplaçat pels ramats domèstics. Durant el darrer segle, però, aquests ramats han desaparegut. El retorn dels grans mamífers permet recuperar el funcionament i salut dels ecosistemes, si bé pot generar conflictes amb les persones que caldrà gestionar.

ES POT REPETIR UN INCENDI COM EL DE 1994? Tard o d'hora és molt possible que tornem a tenir un incendi forestal. Si bé els mitjans d'extinció i la tecnologia de què gaudim avui en dia són molt millors que els de 1994, amb el canvi climàtic hem arribat a l'era dels incendis de sisena generació. Marc Castellnou, analista d'incendis del Grup de Reforç en Actuacions Forestals (GRAF) dels Bombers de la Generalitat i un dels referents mundials en la matèria, adverteix dels efectes devastadors d'aquesta nova amenaça global, contra la qual només es pot plantar cara amb un canvi cultural i econòmic profund per fer més resistent el nostre paisatge. No fer res, o el que és el mateix, no incorporar aquestes preguntes en el debat sobre quin model de poble volem, i actuar en conseqüència, és tenir molts números de tornar a patir un gran incendi de conseqüències inimaginables, i no podrem dir que no estem avisats.

I A MI COM M'AGRADARIA QUE FOSSIN ELS BOSCOS DEL FIGARÓ I MONTMANY EN EL FUTUR? Vull imaginar boscos gestionats amb criteri, que poguessin escalfar bona part de les llars del poble. També que aquesta activitat revertís en llocs de treball per a persones de la vall, les quals haurien gaudit de la formació necessària per fer ben feta una feina tan important com aquesta. Hi hauria rodals de bosc vell o amb especial interès paisatgístic o protector on les úniques activitats forestals fossin de millora gràcies a la concertació públicoprivada, i podríem afirmar que la gestió del territori seria la que correspon a una Reserva de la Biosfera. Això vol dir que es respectarien els millors arbres de cada rodal perquè amb la seva genètica contribuïssin a sembrar el bosc de futur, i que les tallades tindrien en compte el valor de la biodiversitat com a garantia d'equilibri ambiental i defensa davant l'arribada d'espècies invasores. En aquest sentit, també es respectarien les espècies llenyoses secundàries i es garantiria una certa presència de fusta morta gruixuda, hàbitat de moltes espècies singulars. També es tindria cura especial de no malmetre els boscos de ribera, amb verns, pollancres, freixes, salzes i oms. M'agradaria tenir un paisatge en mosaic, amb zones de pastura, espais adevesats, i conreus disposats de forma estratègica que permetessin trencar la continuïtat de les masses forestals, i que ens acostessin a la sobirania alimentària. Per això és imprescindible que tornin els ramats d'ovelles i cabres, i això no passarà si quan anem a la botiga continuem comprant massivament carn de l'altra punta del món.

I oblidava comentar que en aquests 25 anys d'ençà del foc els nostres boscos han viscut el retorn d'un preciós animal que havia estat extingit pels humans a finals del segle XIX, el cabirol. Igual que tots els grans herbívors, amb la seva presència limita el creixement del sotabosc i afavoreix la diversitat biològica. Gaudim-lo.

ECONOMIA

Reempresa va donar continuïtat a 16 activitats, tot i la pandèmia

Els negocis conservats durant el 2020 van evitar 34 acomiadaments al Vallès Oriental

Granollers

Joan Carles Arredondo
La pandèmia va limitar l'activitat del servei de Reempresa a la comarca, però no el va aturar del tot. A la comarca, fins a 16 negocis viables que, per diferents circumstàncies, haurien cessat l'activitat van tenir continuïtat a través dels serveis d'assessorament i intermediació de Reempresa, una iniciativa de la patronal Cecot que té el suport de la Diputació de Barcelona. Els negocis que han pogut tenir continuïtat ocupaven 34 persones que, sense la intermediació del servei, s'haurien quedat sense feina.

Les xifres són més moderades que les que s'havien produït un any abans, quan a la comarca es van preservar 40 negocis amb 98 llocs de treball. En un exercici que durant nou mesos va estar marcat per l'evolució de la pandèmia amb cessaments temporals de l'activitat especialment intenses en alguns dels sectors més actius per al servei, la reducció de casos d'èxit era previsible per les dificultats afegides de fer el pas d'emprendre un nou projecte empresarial. De fet, el nombre de traspassos es va intensificar en l'últim tram de l'any, ja amb més activitat empresarial, en una tendència que es manté en l'arrencada d'aquest 2021.

La continuïtat de l'activitat del servei ha estat possible per l'àmplia xarxa de punts d'atenció disponible. A la comarca, el servei té la col·laboració de serveis d'ocupació de diverses poblacions, algunes de les quals ja han estat destacades amb reconeixements per l'elevada capacitat d'atraure tant empreses que cessarien l'activitat (generalment per jubilació dels propietaris) com d'emprenedors disposats a donar-hi continuïtat.

GRISELDA ESCRIGAS

Javier Cabrera prepara un cafè a la Cafeteria La Cantonada, al barri de Can Bassa, que regenta des del juny passat

"Volia posar-me a prova"

J.C.A
Després d'uns anys treballant com a operari a la indústria, Javier Cabrera va prendre la decisió d'emprendre per ell mateix un negoci en el camp de l'hostaleria que coneixia perquè, prèviament, havia fet de cambrer a la Garriga. "M'havien comentat l'existència de Reempresa i em vaig decidir entrar al local de Mollet [la població on viu]."

El sector de l'hostaleria i la restauració és un dels habituals en el relleu de negocis dins de Reempresa, de manera que Cabrera va poder escollir entre diferents opcions, capitalitzar el subsidi d'atur i, sempre amb el suport dels assessors del servei, emprendre el negoci en una granja-cafeteria del barri de Can Bassa, a Granollers. "L'assessorament de Reempresa va ser decisiu en tot moment. S'hi van implicar molt", agraeix.

Era un any de pandèmia, però "les oportunitats arriben quan es presenten", assenyala el reemprenedor. Cabrera tenia clar que es volia "posar a prova". "Feia 14 anys que tenia la idea de tenir alguna cosa per a mi." El local, situat prop d'una escola, li donava opcions de conservar una clientela que l'anterior propietari li va presentar, juntament amb els proveïdors habituals. "És cert que el local té poca competència, però des del servei m'anaven donant l'empenteta que necessitava per seguir amb el projecte." Tot i les dificultats d'aquest any de pandèmia, a Cabrera no li falten projectes per ampliar amb nous productes, com pastissos.

Primer relleu de l'any a Cardedeu en una botiga de material esportiu

Cardedeu
Una de les principals característiques del servei és la seva extensió arreu del país, a través dels serveis locals d'ocupació. Això propicia que els relleus en la propietat de negocis arribi a tot tipus de poblacions. A Cardedeu, per exemple, ja s'ha consolidat el primer cas d'èxit de l'any, amb la cessió de compravenda d'una històrica botiga d'esports de la població. El relleu s'ha produït sota el seguiment, tutoria i assessorament del Centre de Suport Empresarial i Tecnològic de Cardedeu (CSETC). A la població, el servei de Reempresa està disponible des de 2015. Des d'aquell any, hi ha hagut 12 casos que han culminat en compravenda. El 2020 en va ser un.

Des del començament del projecte, l'any 2011, al Vallès Oriental s'ha aconseguit donar continuïtat a 211 projectes, i s'han preservat 529 llocs de treball. En aquest període de temps, la inversió que s'ha produït en aquests traspassos d'activitat supera els 10,2 milions d'euros.

Estabanell obté un nou premi per l'ús de la tecnologia en favor de la sostenibilitat

Granollers

EL 9 NOU
Estabanell Distribució, l'empresa distribuïdora d'energia elèctrica del Grup Estabanell, ha estat una de les guardonades amb el premi Graustic 2021 que concedeix l'Associació d'Enginyeria Tècnica de Telecomunicació de Catalunya. El guardó es va lliurar dijous durant la Diada de les Tecnologies de la Informació i la Comunicació a Catalunya. L'empresa ja havia estat premiada el 2019 en els mateixos guardons, en aquell cas en la categoria d'innovació digital.

El premi valora el compromís de l'empresa per desenvolupar l'activitat amb respecte pel medi ambient a través de les noves tecnologies. El projecte pilot de l'àrea d'innovació parteix d'un assistent energètic virtual que, un cop estudiats els hàbits de consum i a través de la intel·ligència artificial, ofereix recomanacions d'estalvi personalitzades, amb l'objectiu de promoure un consum més sostenible de l'energia.

Els premiats en aquesta edició, amb el director d'Innovació d'Estabanell, Ramon Gallart, primer per la dreta

"Aquest projecte neix amb la intenció de crear consciència sobre el malbaratament d'energia i el cost ambiental que pot comportar un ús inadequat de l'electricitat", ha explicat el director d'Innovació d'Estabanell Distribució, Ramon Gallart.

Lamarvi multiplica la capacitat de producció de gels hidroalcohòlics

La firma del grup VMV completa una inversió de prop de 600.000 euros a la planta de Lliçà de Vall

Lliçà de Vall

EL 9 NOU

L'empresa de Lliçà de Vall Lamarvi, pertanyent al grup de cosmètica VMV, ha completat una inversió de gairebé 600.000 euros per posar en marxa dues noves línies d'envasat de solucions hidroalcohòliques. La inversió permetrà multiplicar la capacitat de producció d'aquests articles fins a 110.000 unitats diàries.

Les noves línies han entrat en funcionament a finals d'aquest mes de maig. Actualment, estan envasant solucions hidroalcohòliques per a les diferents marques de VMV Cosmetic Group i també per a terceres companyies.

Amb anterioritat a l'adquisició de les línies d'envasat, la companyia ja disposava d'una única línia que es va habilitar per a l'envasat de gels hidroalcohòlics. Amb aquesta línia, la companyia estava en disposició de fabricar 20.000 unitats de producte cada dia. Amb l'expansió de les estructures que ha possibilitat la introducció de les noves línies de producció, la companyia ja està en disposició de fabricar 65.000 unitats diàries, i té la possibilitat d'arribar a 110.000 unitats si calgués, doblant els torns de treball en la divisió dedicada a aquest producte. L'empresa elabora les solucions hidroalcohòliques en formats d'ús domèstic i industrial, amb productes que serveixen per subministrar als clients habituals, especialment perruqueries i centres d'estètica, a més dels canals tradicionals i la venda a tercers.

Aspecte de les línies de producció que l'empresa ha instal·lat a la planta de Lliçà de Vall

Lamarvi va començar a produir les solucions hidroalcohòliques amb l'esclat de la pandèmia, fa un any. En un primer moment, va dirigir la producció a centres sanitaris, residències de gent gran i altres professionals de primera línia. Progressivament, el mercat s'ha diversificat.

El projecte d'ampliació de la producció de gels hidroalcohòlics s'ha afrontat, en part, amb una aportació del Ministeri d'Indústria Comerç i Turisme. Lamarvi va presentar la proposta dins del programa d'ajudes a entitats que fessin inversions per a la fabricació de dispositius mèdics, equips de protecció i productes d'emergència en relació amb la Covid-19. El Ministeri ha concedit una subvenció de 473.591 euros, equivalents al 80% de la inversió. A més de les línies de producció, l'empresa ha fet millores en les zones de la fàbrica on s'ha instal·lat la maquinària i ha adequat noves zones de formulació que han incrementat la inversió fins prop d'un milió d'euros.

ACTUALITAT EMPRESARIAL

La Garriga
S'ha constituït la societat Ibergas Suministo Industrial 2020, SL, dedicada als subministraments de materials per a la indústria i distribució de gasos. Capital: 3.100 euros. Administrador: Jesús Rojo de la Hoz. Adreça: av. Jacint Verdaguer, 22.

Les Franqueses del Vallès
S'ha constituït la societat JHL Integrals, SL, dedicada a les reformes en tot tipus d'immobles. Capital: 3.000 euros. Administrador: Juan María Carrillo García. Adreça: Agudes, 33.

Granollers
S'ha constituït la societat Plastics Puig Packaging, SL, dedicada a la fabricació comercialització d'articles plàstics per a productes comestibles i altres usos. Capital: 100.000 euros. Administradora: Núria Puig de la Pasión. Adreça: Cal Ros dels Ocells, 37 (PI Coll de la Manya).

Montornès del Vallès
S'ha constituït la societat Electric Car Convert, SL, dedicada a la compra, venda, lloguer, reparació, exportació i importació de vehicles, automòbils i accessoris. Capital: 3006 euros. Administradors: Jorge Miguel de Mingo Gómez, Germán Navarro Blanch. Adreça: Buscarons, 5, nau 10.

La Llagosta
La societat Lékué, SL, dedicada a la fabricació, representació, comercialització i distribució d'articles de parament i de la llar, ha fet una ampliació de capital per valor de 1.001,28 euros. El capital resultant subscrit queda ara fixat en 38.264,02 euros.

Granollers
S'ha constituït la societat What Education, SL, dedicada a la prestació de serveis d'ensenyament d'idiomes, realització d'activitats pròpies de l'ensenyament, acadèmia de classes particulars, reforç en matèries escolars i altres activitats auxiliars a l'educació. Capital: 3.000 euros. Administradora; Noèlia Ribó González. Adreça: Corró 23-25.

Santa Eulàlia de Ronçana
S'ha constituït la societat Tecnok Electricidad y Telecomunicaciones, SL, dedicada a les instal·lacions de sistemes de seguretat electrònica, d'equips electrònics i de telecomunicacions i els seus component; instal·lacions, manteniment i muntatge d'ús domèstic o industrial d'electricitat en general, etc. Capital: 3.000 euros. Administrador: Rubén Melià Molero. Adreça: Bonaire, 16.

Granollers
S'ha constituït la societat HRS Llerona Rental, SL, dedicada a la compravenda, l'arrendament no financer, la reparació, comercialització i distribució de tota classe de maquinària destinada a la construcció d'obres, etc. Capital: 4.500 euros. Administrador: Juan Antonio Rosa Simón. Adreça: Esteve Gilabert Bruniquer, 52.

Montornès del Vallès
S'ha constituït la societat Kalendisderm, SL, dedicada al comerç de productes de perfumeria i cosmètica. Capital: 3.000 euros. Administrador: Ramon Gallart Grau. Adreça: Molí, 2.

Caldes de Montbui
S'ha constituït la societat Frelor 21, SL, dedicada al muntatge, reparació i conservació de maquinària i instal·lacions d'hoteleria i restauració; comerç a l'engròs i al detall d'instal·lacions, etc. Capital: 3.000 euros. Administrador: Jonathan Gutiérrez Encinas. Adreça: Mercè Rodoreda SN, PI El Pinatar.

Sant Celoni
S'ha constituït la societat Taller de Reparacions J. Codina, taller mecànic de manteniment i reparacions d'automòbils, camions, motocicletes; taller de xapa i puntura; rentat i engranatge a automòbils, etc. Capital: 4.390 euros. Aministrador: Josep Codina Soler. Adreça: Sant Fermí, 4.

Canovelles
S'ha constituït la societat Controscat, SL, dedicada a la construcció en general; reformes de tota classe. Capital: 7.000 euros. Administrador: Said Hachoum. Adreça: Indústria, 2.

Gualba
La societat Miry Serveis del Vallès, SL, dedicada a la promoció d'activitats turístiques, de lleure i esportives, ha fet una ampliació de capital per valor de 97.003,34 euros. El capital resultat subscrit queda ara fixat en 100.008,40 euros .

Les Franqueses del Vallès
S'ha constituït la societat Meraki Textil Group, SL, dedicada al confecció d'altres peces de vestir exteriors, així com la confecció de peces de vestir de cuir, roba de feina, roba interior i/o altres peces de vestir i accessoris. Capital: 15.000 euros. Administrador: Zineb Azjal el Gholaij. Adreça: Vallès, 73, PI El Ramassar.

Canovelles
La societat Carescla, SL, dedicada a l'estudi, promoció i realització d'obres de construcció per compte propi o aliè, tant pública com privada, així com la compravenda i arrendament de tota classe de béns immobles ha fet una ampliació de capital per valor de 131.922,15 euros. El capital resultant subscrit queda ara fixat en 173.692,49 euros.

Granollers
S'ha constituït la societat Suite Up Cloud Services, SL, dedicada a activitats de consultoria informàtica. Capital: 3.000 euros. Administrador: Alberto Morales Palleja. Adreça: Girona, 161.

La Garriga
S'ha constituït la societat Bandit Bits, SL, dedicada a la programació informàtica. Capital: 3.000 euros. Administrador: Sergio Martínez Expósito. Adreça: Moranta, 22.

Decowood s'alia amb AliExpress per vendre capçals a l'Estat i França

La firma de la Roca manté la previsió d'arribar a 10 milions de facturació

Els fundadors de Decowood, Josep Talavera i Fernando Jiménez

La Roca del Vallès

EL 9 NOU

L'*e-commerce* de la Roca Decowood, expecialitzat en venda de productes de mobiliari i decoració, avança en l'objectiu de doblar la facturació aquest 2021 amb nous acords de distribució. L'empresa ha fet pública la col·laboració amb el portal AliExpress –la divisió per a consumidors del gegant xinès Alibaba– per vendre capçals de llit i altre mobiliari, com tauletes de nit o prestatgeries que l'empresa dissenya i fabrica a la seu de la Roca.

L'acord s'estén a totes les ciutats espanyoles i la previsió és que arribi també al mercat francès a final d'any. L'empresa està experimentant un creixement notable en aquest últim mercat.

L'aliança permet a Decowood formar part d'un grup de marques amb presència en un segment de productes que la plataforma de venda té interès a potenciar. "Col·laborar amb un dels *marketplaces* líders mundials suposa un gran pas per a nosaltres", explica en un comunicat l'empresa que van fundar Fernando Jiménez i Josep Talavera. L'empresa apunta que l'aliança permet ampliar els canals de vendes i expandir els seus dissenys "artesanals, naturals i sostenibles". El director d'operacions d'AliExpress a Espanya, Rubén Bautista, remarca la satisfacció de disposar de "productes d'alta qualitat de les marques del grup Decowood" i que volen "contribuir al seu creixement nacional i internacional".

Aquest creixement donarà continuïtat al que experimenta la companyia, creada el 2015 amb una inversió inicial de 3.000 euros, i que aquest any espera arribar a 10 milions d'euros de facturació, el doble dels cinc milions d'aquest any en què ha crescut, tot i la pandèmia.

Els ajuts municipals a Parets propicien 61 contractacions

Parets del Vallès

Els ajuts a la contractació que ha impulsat l'Ajuntament de Parets han propiciat la contractació de fins a 61 persones en situació d'atur. Un de cada quatre contractats, a més, ha tancat una relació de caràcter indefinit amb l'empresa. Prop del 60% dels beneficiaris han estat dones i la franja d'edat més freqüent ha estat per a joves de 16 a 30 anys, a poca distància de la franja de 31 a 45 i de 46 a 60 anys. L'activitat amb més contractació ha estat la de producció i manteniment, seguida de l'administració, la neteja industrial i el comerç. Els ajuts a la contractació han tingut com a objectiu impulsar les activitats que fomentin la contractació d'usuaris del Servei Local d'Ocupació de Parets.

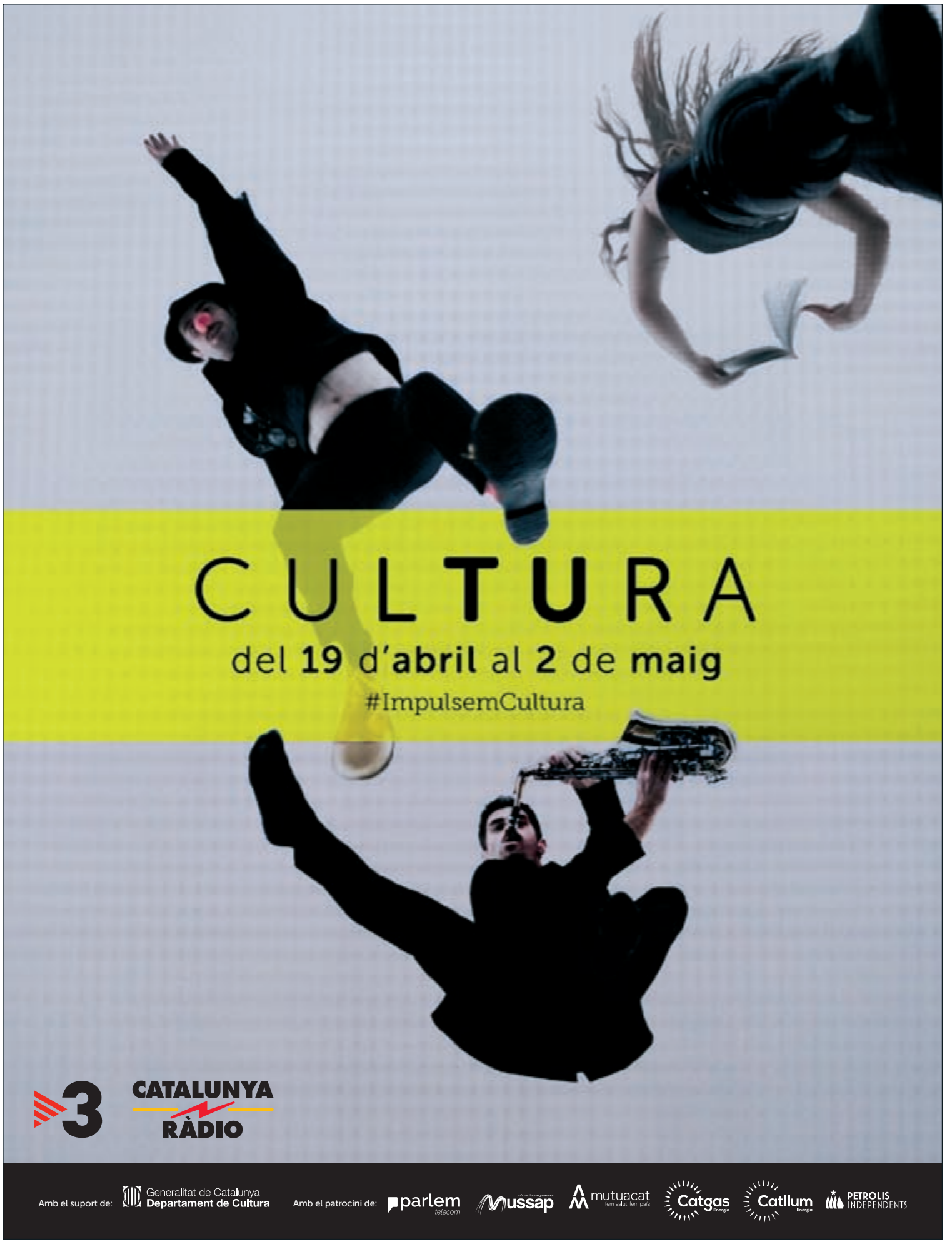

GRISELDA ESCRIGAS

El teatre Can Gomà va acollir la representació de 'Safari', de la companyia Teatre Baldufa, un espectacle divertit però punyent

Els titelles tornen a Mollet

La Mitmo aposta pels espectacles de proximitat en una edició marcada per la Covid-19

GRISELDA ESCRIGAS

Estaquirot Teatre va presentar 'La pastissera i els follets' a la sala Fiveller

Mollet del Vallès

Marta Santisteban

La Mostra Internacional de Titelles de Mollet (Mitmo) ha celebrat aquest cap de setmana una nova edició marcada per la pandèmia. Ara bé, lluny de quedar reduïda a una caricatura del que havia estat a causa de la Covid-19, la mostra s'ha reinventat tot potenciant els espectacles amb format de sala. La programació, amb propostes familiars per a tots els públics, ha destacat per la gran afluència de companyies catalanes. Una aposta de l'Ajuntament de Mollet i Galiot Teatre per la cultura de proximitat.

El centre cultural La Marineta, la sala Fiveller, el Mercat Vell i el teatre Can Gomà han acollit una desena de companyies titellaires procedents de Lleida, Igualada, Vilanova i la Geltrú, Arenys de Mar, l'Hospitalet de Llobregat i Barcelona, a més de la pròpia Galiot Teatre, de Mollet, organitzadora del festival, amb el seu espectacle *Palla Fusta i Pedra*, de titelles de sobretaula.

La Mitmo ha alternat muntatges de totes les formes i colors, combinant tècniques com els titelles, la interpretació, les ombres xineses, el teatre de llum negra o les projeccions. També espectacles punyents i divertits a la vegada, com *Safari*, de la companyia Teatre Baldufa, una faula sobre el *bullying* i la necessitat d'encaixar en la societat, explicada des de la perspectiva de la convivència animal, altes dosis d'humor i una incansable recerca del jo en un espectacle tendre i incisiu, amb titelles de gran format i interpretació audaç i frenètica dels dos actors dirigits per Ramon Molins.

En un format més petit que el grandiloqüent *Safari* al Teatre de Can Gomà, però fent honor a la dita que diu que al pot petit hi ha la bona confitura, la companyia Estaquirot Teatre va endolcir l'ambient de la Sala Fiveller amb el seu espectacle *La pastissera i els follets*, una versió lliure i fresca del conte popular del sabater i els follets, en què la vacuna contra tots els mals són els pastissos màgics de la Neus, que fan riure. Una injecció necessària i volguda de tendresa, amor incondicional i rialles, elaborada amb una perfectíssima infraestructura titellaire que traslladava l'espectador a l'univers oníric del sucre i dels somriures, on humans i follets treballen en sintonia per fer un món més feliç.

A banda de les actuacions en directe, que han exhaurit tot l'aforament, quatre dels espectacles programats s'han pogut veure també en directe a través de la xarxa. Una nova manera de consumir cultura de qualitat en temps de pandèmia, que l'Ajuntament de Mollet ha incorporat darrerament a les seves programacions culturals. Al mateix temps, i com en les edicions anteriors, el Museu Abelló ha esdevingut un espai de creació de titelles, posant a l'abast de tothom les eines bàsiques per a la construcció i manipulació d'un d'aquests objectes que tenen vida pròpia a l'escenari.

El Centre Cultural La Marineta, a més de ser escenari d'espectacles, acull del 9 al 30 d'abril l'exposició "Titelles del Món", un viatge per la història dels titelles amb més de 250 exemplars de diferents països. A l'exposició s'hi ha estrenat el carrusel antic dels titelles, ideat i fabricat pel mateix Jordi Monserdà, director de la Mitmo i membre de la companyia titellaire Galiot Teatre. "Em vaig tancar un any a construir la quarta instal·lació, un carrusel gegant on la gent hi pot entrar i manipular uns titelles autòmats a través d'estris de cuina i d'altres andròmines", afirma.

Amb tot, una Mitmo a l'alçada dels grans festivals titellaires d'Europa que, malgrat la pandèmia, ha revitalitzat la cultura molletana durant un cap de setmana marcat per la il·lusió i la participació ciutadana.

CRÍTICA DE MÚSICA

Dues dècades de passió pel blues

Música Bestial a Palau: The Suitcase Brothers. La Quadra. Santa Maria de Palautodera. Dissabte 17 d'abril. 19.00.

Santa Maria de P.

Oriol Serra

El blues és una d'aquelles músiques d'arrel que durant més de cent anys han sabut preservar la seva essència sense necessitat de reciclar-se en funció de cap on bufés el vent. Els barcelonins Suitcase Brothers fa més de dues dècades que el practiquen, una trajectòria que els ha consolidat com un dels grans exponents del gènere a casa nostra i fins i tot els ha valgut destacats reconeixements en l'àmbit internacional.

Dissabte a la tarda van actuar a la sala La Quadra de Santa Maria de Palautordera, en el marc del cicle Música Bestial que organitza l'associació OnAir Jazz Series i amb un repertori que va alternar composicions pròpies amb cites als grans pioners del gènere. Originals de Blind Lemon Jefferson, J.B. Lenoir, Louis Jordan, Jazz Gillum o W.C. Handy, entre d'altres, que Santos Puertas (veu i guitarra) i Víctor Puertas (harmònica) van interpretar amb la solvència de qui ha arribat a plantar-se a la final dels prestigiosos International Blues Awards.

"Estic tocant música dels anys 20 amb una guitarra del segle XXI", va bromejar Santos Puertas tot presentant la seva nova guitarra. Es referia als anys 20 del segle passat, però la peça que va enfilar tot seguit bé es podria haver compost abans d'ahir. Una serena lectura de *One Dime Blues*, una cançó sobre la precarietat econòmica composta i enregistrada per Blind Lemon Jefferson ara fa gairebé cent anys. I una realitat, la de qui ha de mirar endavant sense tenir-ne ni cinc, que tal com va apuntar el mateix Puertas continua estant de rabiosa actualitat a data d'avui.

Ja durant la recta final, una dinàmica lectura del *Knock Me a Kiss* de Louis Jordan va deixar pas a un estratosfèric solo d'harmònica de Víctor Puertas, que es va refermar com un dels grans virtuosos del seu instrument tot fent-lo sonar com una majestuosa locomotora de vapor obrint-se camí a través del vell Sud.

El concurs de Microrelats de Cardedeu ja té guanyadors

Cardedeu

EL 9 NOU

Òscar Arenas, en microrelats; Daniel Fuentes, en microteatre, i Clara Avecilla, en tira còmica, han estat els i la guanyadora del Concurs de Microrelats Santa Jordina 2021, organitzat per la Biblioteca Marc de Vilalba de Cardedeu. L'entrega de premis i la presentació dels punts de llibre il·lustrats es farà aquest dijous a les 6 de la tarda a la Biblioteca. També hi participarà la il·lustradora Maraki (Maria Vidal), de Cardedeu.

Òscar Arenas, de Cardedeu, va guanyar en Microrelats amb *Traumatisme diacrític*, mentre que el segon va ser per a *Expectació*, del barceloní Joaquim Valls, i el tercer per a *Prioritats*, de Manuel Pérez Alegre, de València.

En Microteatre, els tres primers premis han estat per *El temps de les formigues*, de Daniel Fuentes, de Torroella de Montgrí; el segon per a *Impro*, de Josep Maria Diéguez, de Vic, i el tercer, per a *Tinder a cegues*, d'Enric Ribot, de Girona. En la categoria de Tira Còmica només hi ha hagut el primer premi a Clara Avecilla, d'Arenys de Munt, per la tira *La P. Realitat*. El segon i el tercer premi han quedat deserts.

Sant Jordi al Museu de Granollers

Granollers

El Museu de Granollers presenta dimecres a les 6 de la tarda una exposició de 609 dibuixos de la llegenda de Sant Jordi fets per alumnes de tercer de Primària de 16 escoles de la ciutat.

CRÍTICA DE MÚSICA

GRISELDA ESCRIGAS

El concert va ratificar el bon nivell de les agrupacions musicals de Granollers

Barroc amb introspecció

L'Orquestra de Cambra, Amics de la Unió i el Cor de Cambra interpreten Bach al TAG

El Magnificat de Bach. Orquestra de Cambra de Granollers, Cor Jove Amics de la Unió, Cor de Cambra de Granollers. TAG, Granollers, 18 d'abril de 2021.

Granollers

Arian Botey

Ens trobem amb un concert barroc que, de la mà d'Edmon Colomer, ens porta a Händel i Bach, amb el complement del català Bernat Vivancos, i de la mà de formacions eminentment locals. La primera part s'inicià amb dos dels quatre himnes que integren la Coronation Anthems que Händel va compondre amb motiu de dues coronacions.

El primer, que va ser per la del rei Jordi II, és una brillant explosió de triomfalisme, amb l'inevitable "God save the King". Però el segon himne, "My heart is Inditing", és tota una altra cosa, potser pel fet que va ser escrit per a la reina Catalina. La qual cosa el fa més íntim i femení, com per exemple quan afirma "El Rei gaudirà de la teva bellesa".

Tot plegat, amb el Cor Jove Amics de la Unió formant un bloc de precisió impecable juntament amb l'Orquestra de cambra. Impressionant. Però és en la peça "Aeternam" de Bernat Vivancos, interpretada per l'orquestra de cambra en solitari, on vam entrar en una íntima introspecció, un interludi de generosa pau farcit d'harmonies pures, nues i austeres, un descans.

La segona part va estar dedicada al *Magnificat* de Bach, ara amb la presència del Cor de Cambra. Poques coses es poden dir d'una obra tan coneguda, que s'inicia amb trompetes i timbals que reforcen la plenitud que Bach volia transferir. Però les parts més interessants del *Magnificat* venen (pel meu gust) de les precioses àries amb brillants veus solistes, com les de la soprano Txell Milà, el tenor Matthew Thompson, el baix Vincent de Soomer o la contralto Eulàlia Fantova, àries totes que caldria recalcar una a una. Jo, personalment, em quedaria amb la titulada "Quia Respexit Humilitarem", cantada per Laia Frigolà, que considero una de les millors que mai va escriure Bach i que, amb el seu diàleg amb l'oboè en un preciós obligatto, recull tota l'essència de la música sacra.

Un concert, com no podia ser de cap altra manera, que ratifica una vegada més que a Granollers disposem de cors, directors, solistes i una orquestra que estan entre les millors que es poden gaudir en l'actualitat.

Sis visions artístiques

Cardedeu

L'Estació és allà... espai per les arts i les lletres de Cardedeu acull l'exposició "De taller a taller!". Sis artistes ofereixen sis visions amb la composició i la llum com a protagonistes. El títol respon al fet de passar de taller d'art a taller mecànic, situat al davant. Els artistes s'hi han endinsat i han descobert un lloc nou. D'esquerra a dreta, Joan Pallarés, Begoña Llobet, Montse Forns, Jordi Aligué, Montserrat Cardona i Jaume Sala.

STROGOFF
Llibreria
Llegim per plaer
Can Xic Corder, 2 - La Garriga
jordi@strogoff.cat - www.strogoff.cat
681 66 06 60

GRISELDA ESCRIGAS

Una de les quatre obres que s'han representat aquest cap de setmana ha estat 'Es busca company de pis net i polit', de Fanny Ferran, i dirigida per Txell Roda

Quatre visions del col·lapse

La mostra de talent local Microteatre de Granollers sorteja la pandèmia amb 300 espectadors

Granollers

Andrea Lizana

La vuitena edició de la mostra de Microteatre d'Arsènic Espai de Creació s'ha fet esperar però, finalment, ha pogut acollir aquest cap de setmana prop de 300 espectadors que han gaudit de petites creacions d'autors novells de la comarca representades en diferents espais de Roca Umbert Fàbrica de les Arts, a Granollers.

Una edició adaptada a la Covid-19 amb menys públic, espais més amplis, i sense la tradicional pausa acompanyada de xocolata calenta. El que no s'ha adaptat, però, han estat les ganes de gaudir de la cultura per part del públic, ni el gran nivell del talent de proximitat.

"Venir al Microteatre és una experiència que va més enllà de veure els espectacles. Sempre es creava un espai de trobada amb un ambient molt especial i enguany aquesta part no hi és", afirmava Marta Otín, directora d'Arsènic Espai de Creació i responsable del Microteatre, que tot i així es mostrava entusiasmada per la bona acceptació per part del públic, que havia esgotat bona part de les entrades.

Amb l'humor més present i necessari que mai, les propostes d'enguany han tingut com a fil conductor el concepte de col·lapse. Un col·lapse que duu a la paranoia, al qüestionament, i que apropa les persones als seus límits, com a l'obra *Cronovida* de Dácil Zurita, on un rellotge que calcula l'esperança de vida en funció de les decisions adoptades, porta el seu propietari a morir en vida, abandonant els plaers del menjar, l'amor o l'oci, que considera nocius, amb la creença errònia que així viurà més temps.

L'humor va ser més present que mai en aquesta edició

La direcció de Txell Roda va fer brillar el guió extravagant de Fanny Ferran a *Es busca company de pis net i polit*, en què la por de ser assassinat converteix el protagonista en assassí.

"Per què col·lapsa un cos i fuig cames ajudeu-me?" és la pregunta que es feia Eduard Olesti a *Una fruita estranya*. En canvi, *El col·lapse gravitacional* d'Elena Roca va mirar cap endins, com l'estrella convertida en forat negre quan la pressió no pot compensar l'atracció gravitatòria i mantenir-se en equilibri. Quan el dia a dia i els nostres pensaments ens mengen.

Un any més, tot i tractar-se de dramaturgs i actors novells, tant la qualitat dels textos com de les interpretacions no va deixar ningú indiferent, i van refermar el Microteatre com un gran aparador de talent local.

Paul Fuster fa una declaració d'amor al Montseny

Sant Celoni

Pol Purgimon

Va caler esperar al final del concert perquè el músic de Minnesota, d'origen català, Paul Fuster fes la seva particular declaració d'amor al Montseny. Es va descordar tres capes de roba –feia fred– i va ensenyar estampada una silueta del massís amb el logotip de l'associació Som del Montseny prop del pit. Aquesta vegada, qui organitzava l'activitat era el casal popular La Clau, però la cita tenia igualment transcendència. "Avui m'he posat aquesta cosa per solidaritat amb la gent del Montseny", va dir Fuster, lluny del micro.

Malgrat no estar amplificades en aquell moment, les seves paraules van ressonar per tot el pati cobert de l'escola Pallerola de Sant Celoni. El concert s'havia programat inicialment a la Rectoria Vella, però l'amenaça de pluja de dissabte a la tarda va obligar els organitzadors a traslladar-lo a una altra ubicació. "Ja que la gent de La Clau ha mogut les coses de lloc, seria una falta de respecte que ara no plogués", va afirmar Fuster. Finalment no va caure ni una gota, però les ratxes de so, l'energia i l'humor àcid ja els van posar el mateix cantant i la seva banda d'acompanyament, formada per Àlex Permanyer, al baix, i Jaume Catà, a la bateria

"És la mateixa amb qui en Paul tocava fa 25 anys i ara s'han retrobat", va explicar a l'inici del concert el poeta celoní Pau Gener, íntim amic del cantant. Fuster va desplegar un repertori d'una hora i mitja, molt elèctric i rocker. Va entonar algunes referències del seu últim disc, *Go/Between* (2016), com ara "Lose Control" o "Relief". Es va esperar al final per tocar el seu himne particular, "La Santa Collons", durant el qual el públic sencer es va posar a cantar.

AITANA SUCH

Fuster, a l'esquerra de la imatge, va actuar a Sant Celoni amb la seva banda d'acompanyament de fa 25 anys

El concert va ser un èxit d'assistència. Es tractava de la primera de les activitats que La Clau ha programat aquesta primavera. Per Fuster, la jornada també va significar afegir un concert més dels que ja ha fet a Sant Celoni. Va tocar-hi per primer cop a finals dels anys 90, a la festa major de 2001 i a l'Ateneu, el 2013.

Exposició en record de Casas i Amigó a Sant Antoni

Sant Antoni de Vilamajor

Joan B. Mauri

La Rectoria d'Alfou acull des d'aquest dilluns i fins al 21 de maig l'exposició "Records del nostre passat", un homenatge al poeta Francesc Casas i Amigó, dins de la Setmana Cultural. L'Ajuntament de Vilamajor ha recuperat i renovat l'exposició inaugurada el 2012 en el 125è aniversari de la seva mort.

Alguns escrits afirmen que Casas i Amigó va néixer a Alfou, però no es pot assegurar, ja que els arxius parroquials es van cremar el 1936. Sí que està confirmat que va viure llargues temporades a Can Suari d'Alfou, la masia de la família materna, per recuperar-se de la malaltia que patia. De fet, la seva vinculació a Can Suari i al Vallès, font d'inspiració del poeta i de les seves composicions, li van merèixer l'apellatiu de *poeta del Vallès*. Entre d'altres, és autor del poema "L'aplec de Sant Sebastià".

ORIOL SERRA

Joel C. Pineda, a la dreta, durant la seva conversa amb Vicent Domènech, dissabte passat a l'Anònims

L'altra cara del somni americà

Joel C. Pineda presenta el llibre de relats 'Julius' a l'Anònims de Granollers

Granollers

Oriol Serra

Una col·lecció de relats sobre la cara oculta del somni nord-americà, despatxats amb una prosa directa i austera que s'emmiralla en el realisme brut de Charles Bukowski o Raymond Carver. Un passeig per l'Amèrica dels perdedors, dels fracassats, dels inadaptats, dels vividors i de totes aquelles criatures que solen viure al marge del sistema. *Julius* és el debut literari del guionista i docent Joel C. Pineda, natural de Lleida i establert actualment a Granollers.

Dissabte al matí el va presentar al restaurant llibreria Anònims de la capital vallesana en el marc d'una conversa amb el músic i catedràtic Vicent Domènech. "La cultura nord-americana m'ha fascinat des de ben petit. En el cas concret de la literatura, el que més em fascina és la capacitat dels autors nord-americans d'anar sempre al gra. Aquelles frases curtes i directes", va explicar.

Aquesta fascinació pels Estats Units l'ha portat a ambientar cada història en un punt diferent de la geografia nord-americana. "Més enllà de ser el fil conductor entre els diversos relats, el paisatge esdevé un protagonista més del llibre. Tot i que els nord-americans s'assemblen molt a nosaltres, totes aquestes històries serien molt diferents si passessin a Granollers."

Preguntat per una hipotètica banda sonora ideal per acompanyar la lectura, Pineda es va decantar per tòtems del rock nord-americà com els Jayhawks o Bruce Springsteen. De fet, alguns dels seus personatges semblen sorgits directament de l'imaginari de l'autor de *The River* i *Nebraska*.

"Són persones de classe mitjana, sense expectatives ni grans aspiracions a la vida. Moltes de les coses que fan poden ser moralment qüestionables, però jo no els jutjo. La meva intenció no era oferir cap lliçó de moral, sinó explicar una sèrie d'històries", va concloure.

5è

EL 9 NOU organitza

Premi narrativa curta La Gralla

En memòria de Jaume Maspons i Safont

Bases

1. El premi de **narrativa curta La Gralla-EL 9 NOU** es concedirà al millor relat de temàtica lliure.

2. El premi és obert a autors nascuts o residents a les comarques d'Osona, el Ripollès, el Moianès i el Vallès Oriental, més grans de 18 anys. Cada autor podrà participar al concurs amb una sola obra, d'autoria individual.

3. Els treballs hauran de ser inèdits i escrits en llengua catalana. Les obres no podran haver estat premiades anteriorment, ni estar pendents de la resolució d'altres certàmens.

4. L'extensió no excedirà el nombre mínim de 9.500 caràcters i màxim d'11.500 caràcters, espais inclosos.

5. Els premis seran de 500 euros per al guanyador del primer premi, 300 per al segon premi i 200 per al tercer premi.

6. Els relats guanyadors dels tres premis i una selecció dels altres set millors que s'hagin presentat, a criteri del jurat, seran publicats per **EL 9 NOU d'Osona-Ripollès i EL 9 NOU del Vallès Oriental** en les seves edicions de divendres, del 2 de juliol al 3 de setembre d'enguany. La participació al premi comporta la cessió dels drets de publicació de l'obra al convocant. Un cop emès el veredicte del jurat, els autors premiats i seleccionats hauran d'enviar el seu relat en format digital i no podran renunciar a la publicació.

7. Les narracions s'hauran d'enviar per correu electrònic a <marqueting@vic.el9nou.com> indicant que és per al **Premi de Narrativa Curta La Gralla-EL 9 NOU**. S'hauran d'enviar dos documents diferents. El primer serà la narració, a l'encapçalament hi ha de constar el títol. En el segon document, hi haurà d'haver el títol de la narració i les dades personals: Nom i cognoms, adreça, població i telèfon.

8. El termini d'admissió de treballs acaba el dia 2 de juny de 2021.

9. El jurat del premi estarà format per persones del món de les lletres de reconeguda vàlua en l'àmbit territorial del premi.

10. El veredicte del jurat es farà públic a través del diari **EL 9 NOU** i del web **EL9NOU.CAT** el dia 28 de juny de 2021.

11. Els autors dels relats seleccionats es comprometen a aparèixer a **EL 9 NOU** amb fotografia i amb el seu nom i cognoms, i en cap cas sota pseudònim.

12. Tant el convocant com el jurat del premi es reserven el dret de resoldre, segons el seu bon criteri, qualsevol cas no previst en aquestes bases.

13. La participació en el premi implica l'acceptació íntegra de les bases i dels drets i obligacions que se'n deriven.

EL CALAIX

ESCRIGAS ESCRIGAS

La fira va aplegar una quinzena d'expositors al centre cívic La Fàbrica

Posar la terra en valor

Santa Eulàlia acull una nova edició de la fira Lliga't a la Terra i Mercat del Planter

Santa Eulàlia de Ronçana

Queralt Campàs

Una quinzena de productors de proximitat es van aplegar dissabte passat al centre cívic la Fàbrica de Santa Eulàlia, que va acollir una nova edició de la fira Lliga't a la Terra i Mercat del Planter. Una mostra impulsada amb l'objectiu de "posar en valor la terra i els productors de conreu", tal com explicava Carme Garrido, tècnica de desenvolupament local del Consell Comarcal i membre de la xarxa Productes de la Terra.

Segons Garrido, aquesta fira es diferencia d'altres mostres del sector en el fet que "totes les parades de *Lliga't* ofereixen productes directament elaborats o produïts per la persona que els ven: no hi ha parades de distribuïdors". D'aquesta manera, els clients poden comprar directament al productor sense intermediaris.

El 2011 es va incorporar la venda de planter de llavors de tomàquet antigues recuperades. Enguany, segons Ricard Alcojor, membre de Llavors Orientals, s'han repartit més de 6.000 planters de tomaqueres, amb reserva prèvia *on line*, per tal d'assegurar el repartiment de les 14 varietats.

Paral·lelament a la fira també es van realitzar diferents tallers presencials amb informació al voltant de l'activitat agrícola. A més, a primera hora va tenir lloc la presentació de l'associació de productors del Vallès Oriental Agromosaic. La membre de l'entitat Jerusa Chaparro va destacar "el nombre d'assistents a la presentació i el suport de representants polítics de la zona". "Som set socis fundadors i cada un realitza un tipus d'elaboració concreta, representativa de la comarca", explicava Chaparro. A llarg termini, l'entitat vol oferir assessorament a altres productors que es decideixin a fer el pas cap la producció ecològica, a més de col·laborar amb escoles a l'hora de formar els més petits en l'àmbit de la pagesia.

La majora de parades eren de productes d'horta, com ara Les Refardes, de Mura (el Bages), una cooperativa de quatre socis amb 18 finques productores de llavors tradicionals. Una de les sòcies, Paula Morell, explicava que la cooperativa ofereix 350 varietats d'hortalisses i cada any introdueix 20 varietats més. El seu tret distintiu és la preservació de la tradició de cultiu de cada llavor i el lligam cultural associat a aquella producció. Així asseguren que aquella varietat no es perd i promocionen la multiplicació i la venda.

GRISELDA ESCRIGAS

Pep Margenat i Marta Margenat, a l'esquerra de la imatge, atenen uns clients al seu estand

Tornen a instal·lar els panells amb fotografies antigues de llocs emblemàtics de Caldes

Caldes de Montbui

EL 9 NOU

L'Ajuntament de Caldes va tornar a instal·lar divendres passat els panells amb imatges antigues de diferents llocs del municipi. Les estructures, ara reforçades, s'havien hagut de retirar durant el mes de gener per culpa del vent.

Els panells es troben situats en quatre indrets emblemàtics del municipi –la plaça de la Font del Lleó, la plaça de l'Àngel, el Parc de l'Estació i la plaça Catalunya– i contenen fotografies que mostren com eren aquests entorns abans de la dècada dels 70. Cada panell té unes dimensions de 2 metres d'alçada per 2,5 de llargada.

AJUNTAMENT DE CALDES DE MONTBUI

Un operari municipal instal·lant un dels panells, divendres passat

La festa major de l'Ametlla se celebrarà del 25 al 30 d'agost

L'Ametlla del Vallès

La festa major de l'Ametlla se celebrarà del 25 al 30 d'agost. Així ho ha anunciat l'Ajuntament, que a hores d'ara ja està treballant en la programació dels actes festius. A causa de la pandèmia, l'organització de la festa major adaptarà les activitats i els seus formats a les restriccions derivades de la Covid-19, segons ha avançat el consistori.

La Fira del Disc sol instal·lar-se a la plaça Perpinyà el segon cap de setmana de cada mes, tot i que darrerament la pandèmia n'ha alterat la periodicitat

GRISELDA ESCRIGAS

En vinil sona millor

La Fira del Disc és la cita mensual dels amants de la música enllaunada a Granollers

Granollers

Oriol Serra

És divendres al migdia i el *Get It On* de T.Rex ressona a tot volum a la plaça Perpinyà de Granollers, que acull una nova edició de la Fira del Disc. Mentre sona la música, una quinzena de persones trien i remenen entre els centenars de discos de vinil i compactes que han portat Àngel Querol i Tomás López, dos dels paradistes habituals d'aquest esdeveniment que sol celebrar-se amb periodicitat mensual.

"Vam començar a venir a Granollers ara fa 15 anys. Llavors ens instal·làvem a la plaça de la Porxada i solíem sumar una dotzena de parades, incloses les de les botigues de discos que hi havia a la ciutat", recorda Querol. Des d'aleshores, la capital vallesana ha vist com tots aquests establiments abaixaven la persiana, víctimes de la proliferació de les plataformes de *streaming* i els programes d'intercanvi d'arxius digitals. Tendències que han capgirat la indústria del disc però, contràriament al que s'havia arribat a pronosticar anys enrere, no han enterrat ni de bon tros els suports físics.

Tomás López, a l'esquerra i Àngel Querol, a la fira de divendres passat

GRISELDA ESCRIGAS

"Aplicacions com Spotify estan molt bé per descobrir nous artistes o fins i tot per posar música de fons en determinats moments. Però a l'hora d'escoltar un disc, amb tot el que implica la pròpia acció d'escoltar, el millor format segueix essent el vinil", sentencia Jacob Luna, veí de Mollet, tot inspeccionant un àlbum de The Who. "Aquest mateix disc el tinc en CD, però estic valorant la possibilitat de comprar-lo en vinil perquè sona millor."

A pocs metres, Dante Pibernat, de Cardedeu, remena les cubetes de discos compactes a la recerca de clàssics de la dècada dels 70. "Estic buscant discos de grups com Free o Bad Company, tot i que no descarto altres propostes. Sempre que vinc a la fira hi trobo alguna cosa interessant", assegura, abans de decidir-se per un CD dels Kinks i un altre dels Buzzcocks. "No em considero un col·leccionista, però sí que m'agrada disposar de la música en format físic. Si tingués tocadiscos a casa, potser compraria vinils en lloc de CD", reconeix.

MÉS VINILS, MENYS CD

"Quan vam començar a organitzar aquestes fires, el vinil estava de capa caiguda i es venien sobretot CD i DVD. Amb el pas dels anys, la tendència s'ha invertit. Actualment, el públic valora molt més el vinil, i de CD i DVD cada vegada se'n venen menys", apunta Querol. "Fins i tot els joves prefereixen cada cop més el vinil. El fet que s'estiguin comercialitzant tocadiscos equipats amb USB i a preus econòmics, ha despertat el seu interès." Pel que fa als gèneres més sol·licitats pels buscadors de vinils, el rock clàssic, el metal i els seus derivats continuen essent hegemònics, tot i que a la plaça Perpinyà conviuen amb estils com el jazz, el blues, l'electrònica o les músiques d'arrel llatina.

Tant Querol com López formen part del col·lectiu Firadisc, que des de fa més de 15 anys es dedica a organitzar esdeveniments d'aquesta mena arreu de Catalunya –el més destacat, la Fira del Disc Cotxeres de Sants de Barcelona–. A Granollers s'hi solien instal·lar el segon cap de setmana de cada mes, una periodicitat que s'ha vist alterada per la pandèmia. Recomanen seguir els perfils de Firadisc a Facebook i Instagram per estar al corrent de futures convocatòries.

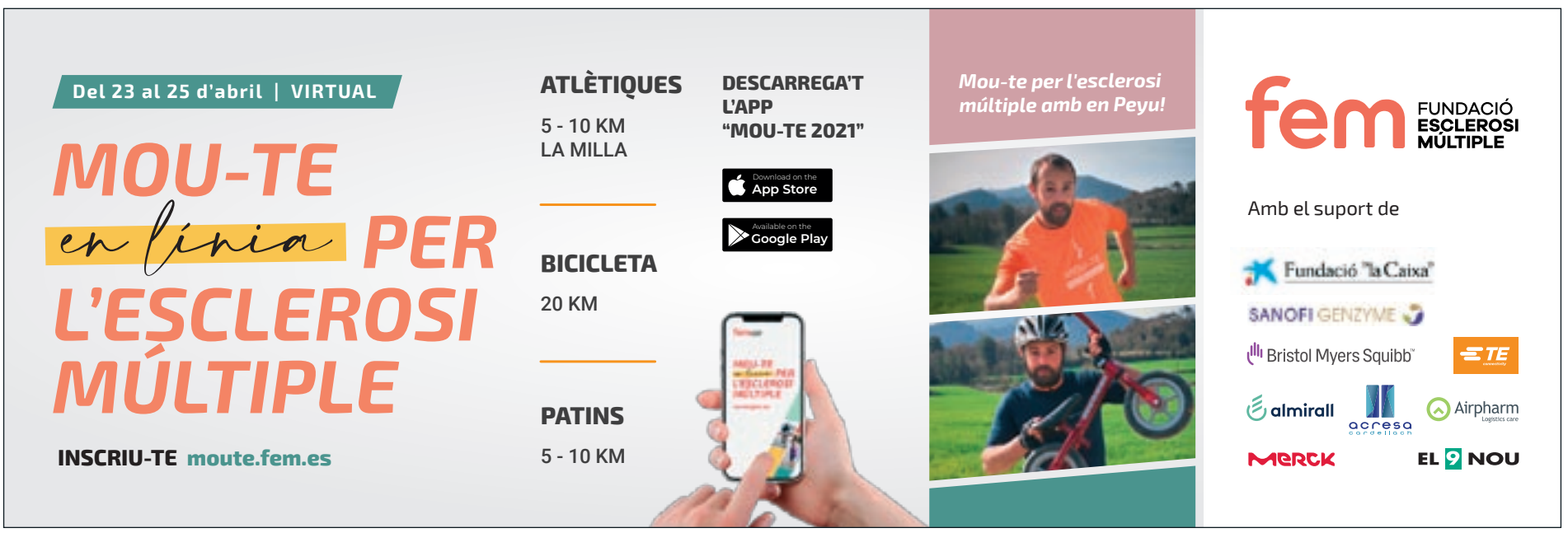

IVÁN ARROYOS

Álex Márquez –en la imatge defensat per Miguel Malo– va ser un dels jugadors destacats del Fraikin en la faceta ofensiva amb els seus set gols

Victòria per pujar al tercer lloc

El Fraikin venç a la pista del Bada Huesca (28-31) i entra de ple en la lluita per ser a Europa

Osca

EL 9 NOU

Dissabte el Fraikin BM Granollers es va treure una altra espineta que tenia clavada des de la primera volta. Al Palau d'Esports, el Bada Huesca havia derrotat els d'Antonio Rama de tres gols (26-29), i els granollerins volien posar-hi remei. Ara, a més, amb el tercer lloc de la classificació com a premi per la victòria, que era un altre bon incentiu.

El Fraikin, amb una primera meitat gairebé perfecta i una segona més de supervivència, va aconseguir la victòria, pujar al tercer lloc i va estar a punt de recuperar-li l'*average* (28-31). La victòria a Osca suposa encadenar-ne sis de consecutives –l'última derrota va ser el 26 de febrer contra l'Incarlopsa Cuenca (26-27)–, i entrar de ple en la lluita pel segon lloc, que només té a dos punts, just abans de rebre un altre dels aspirants a aquesta posició –el BM Logroño La Rioja, que està un punt per sota (38), empatat amb l'Osca.

La primera part del partit a Osca va ratllar la perfecció, malgrat el parcial de 2-0 inicial. L'Osca va començar fabricant bons atacs, amb xut exterior d'Alejandro Marcelo o traient petroli als sis metres amb Iván José Montoya, que va provocar uns quants penals i alguna exclusió. Un gol de Chema Márquez i un altre del seu germà van igualar el partit a dos i l'intercanvi de gols dels minuts següents es va trencar amb una aturada de Pol Sastre i el posterior contraatac de Mamadou Gassama (4-5), que va posar el Fraikin al davant.

El nivell defensiu de la defensa 6-0 granollerina va ser excels i les aturades de Sastre també van ajudar a marcar unes diferències que es van traduir en atac, amb molta efectivitat i jugades de gran qualitat i vistositat.

Un primer parcial de 0-3, acabat amb un *fly* entre Adrià Martínez i Antonio García –van sorprendre totalment la defensa de l'Osca–, va portar el Fraikin a un avantatge de tres gols (6-9) que va obligar el tècnic local, José Francisco Nolasco, a demanar temps mort després del 7-10. La dinàmica, però, no va canviar, amb un Osca penalitzat amb exclusions per la bona tasca d'Esteban Salinas i un Fraikin castigant totes i cadascuna de les errades locals. Un altre *fly* –aquest cop finalitzat per Mamadou Gassama– i un espectacular contraatac culminat pel mateix Gassama van suposar el màxim avantatge de la primera meitat (10-16).

Tot i començar la segona part en inferioritat per una exclusió a Salinas, el Fraikin va sortir embalat, amb un parcial de 0-3 que el va posar vuit gols amunt (12-20) –màxim avantatge de tot el partit– i semblava que l'Osca estava mort. L'entrada de Dani Arguillas a la porteria local va suposar un canvi de tendència, que l'Osca va corroborar atacant amb més rapidesa i buscant-li les pessigolles a la, fins aleshores, ferma defensa granollerina.

La diferència va anar baixant perillosament fins a arribar a un sol gol (26-27). L'equip va mantenir el cap fred, dos gols seguits d'Antonio García van donar aire i un altre d'Álex Márquez va posar el Fraikin amb quatre de marge. L'Osca va retallar-ho a dos gols i, després d'un temps mort demanat per Rama, el mateix Márquez va fer el gol que suposava igualar l'*average*.

Defensa, porteria i atac, a la primera, van anar a una. "Hem ofegat tant les seves opcions amb el pivot com les trajectòries llargues de llançament, hem pogut córrer i hem sabut atacar en totes les situacions que ells ens han plantejat", va dir un Rama que va admetre que el joc de Tioumentsev i Sergio Pérez els havia fet mal. "Amb ells dos a pista ens ha costat més poder-los aturar, perquè són molt ràpids i trobaven forats amb facilitat", va seguir dient. "A la segona ells també han estat més agressius en defensa i, per això, he demanat que fóssim més incisius en atac."

Osca	Bada Huesca 28	Fraikin BM Granollers 31
	Miguel Espinha, Iván José Montoya (2), Alexander Tioumentsev (2), Adrià Pérez (4), Alejandro Marcelo (2) i Joao Pinto (4, 4p) [set inicial]; Gerard Carmona (7, 4p), Domingo Jesús Luis, Oier García, Rodrigo Benites (1), Janez Gucek, Sergio Pérez (1), Miguel Malo, Asier Nieto (5) i Dani Arguillas (ps).	Pol Sastre, Marc García, Álex Márquez (7), Adrià Martínez (3), Mamadou Gassama (5), Oriol Rey (1) i Antonio García (8, 1p) [set inicial]; Marc Guàrdia (ps), Borja Lancina, Chema Márquez (2), Pol Valera (3), Esteban Salinas (1) i Sergi Franco (1).

ÀRBITRES: Óscar Raluy i Ángel Sabroso. Exclusions: Pérez, Luis (2) i Benites del Bada Huesca i Antonio García, Álex Márquez i Salinas (2) del Fraikin BM Granollers.

PARCIALS: 2-2, 4-5, 6-9, 8-11, 9-14 i 12-17 [descans]; 12-20, 16-22, 20-24, 22-25, 25-27 i 28-31.

Rama: "El nostre pitjor moment l'hem superat amb maduresa"

Osca

EL 9 NOU

Després d'una primera meitat força tranquil·la, al tècnic del Fraikin se li va girar feina a la segona. "A la primera part ens ha sortit gairebé tot i podríem dir que ha estat perfecta. A la segona, en canvi, els canvis que han fet ells ens han fet mal", va explicar al final del partit. "Calia mantenir la serenor i hem sabut superar el nostre pitjor moment amb maduresa", va afegir.

IVÁN ARROYOS

La jugada preparada en l'últim temps mort va suposar el 28-31 final

PRIMERA ESTATAL

El líder Sant Quirze no dona opcions al Palautordera

Handbol St. Quirze 39

Capón, Matías, Duarte (1), Joan Blanco (1), Reig (4), Pueyo (1), Oriol Blanco (6), Fernández (4), Dani Navarro (5), Marc Garcia (3), Natan (4), Alejandro Rodríguez (3), Guiteras, Martínez (4), David Garcia (1) i Pérez (2).

Palautordera-Salicru 26

Barbecho, Aritz (1), Paniagua (8), Deumal (3), Aniol (2), Clausells i Biel (2) [set inicial]; Pascual, Peyra (1), Vivas, Sola (3), Romero (5) i Agustí (1).

ÀRBITRES: Carlos Vera i Alberto Vera. Exclusions per Joan Blanco, Duarte, Natan i Alejandro Rodríguez pe l'Handbol Sant Quirze i Deumal (2) pel Club Handbol Palautordera Salicru.

PARCIALS: 6-2, 9-6, 13-8, 16-10, 18-12, 20-14 [set inicial]; 24-18, 27-21, 30-22, 32-24, 36-26 i 39-26.

Sant Quirze (Vallès Occ.)

EL 9 NOU

Se li esgoten les vides al Palautordera Salicru. Era complicat poder puntuar a la pista del Sant Quirze, el líder i dominador absolut de la competició. Els de Solani i Insausti no li van perdre mai la cara al partit, tot i l'avantatge que ja van agafar els locals des de l'arrencada del partit. Els del Baix Montseny van fer petits intents d'aproximacions, però no van arribar a fructificar.

NANTES ATLANTIQUE

Kaba Gassama, amb el dorsal 15, en un dels partits amb el Nantes d'aquesta temporada

Kaba Gassama deixa el Nantes i es compromet amb el Fleury Loiret

La pivot granollerina firmarà per les dues properes temporades

Fleury (França)

EL 9 NOU

L'exjugadora del KH-7 BM Granollers Kaba Gassama deixarà el Nantes Atlantique al final d'aquesta temporada i s'incorporarà a les files del Fleury Loiret, també de la lliga francesa.

La pivot granollerina, de 23 anys, signarà un contracte per les dues properes temporades, i d'aquesta manera viurà la seva segona experiència fora de la Lliga Guerreras Iberdrola. Gassama deixarà el Nantes després d'haver disputat 10 partits de lliga, des de la seva arribada a finals de novembre procedent del KH-7 BM Granollers, club que la va veure créixer i en el qual va estar sis temporades al primer equip.

El Fleury –que està lluitant en la fase de permanència a la màxima competició domèstica francesa– està vivint una profunda renovació a la plantilla per tal de millorar el rendiment la pròxima temporada. Gassama, que substituirà Oriane Ondono, que fitxarà pel Nantes, es trobarà amb una excompanya al KH-7, Paulina Pérez Buforn.

Gassama mostrava la seva satisfacció en declaracions a la web oficial del Fleury: "Estic contenta de formar part d'aquest projecte durant les properes dues temporades. Per mi, és una oportunitat per continuar millorant", explicava la granollerina.

PRIMERA ESTATAL

El KH-7 supera el Poblenou en un bon segon temps

CH Poblenou 28

Antonio López (4), Ochoa (1), Borràs (1), Vila (1), Joan Cornella (3), Lorente, Guillem Cornella (3), Prieto, Martínez (4), Rodríguez (1), Clarós (4), Escoda (3), Albalate, Balagué (3), Nazario i Lozano.

KH-7 BM Granollers 31

Zudaire, De Sande (10), Prat (1), Valera (1), Guillem Hernández (7), Montolio i Miró [set inicial]; Varela, Rius (2), Vega (6), Álvarez, Rivas, Ruiz, Estirado (3), Castilla (1), i Blanchart.

ÀRBITRES: Víctor Rodríguez i José Carlos Palenzuela. Exclusions per Ochoa, Albalate, Nazario i Clarós per l'Handbol Poblenou i Guillem Hernández (2) pel KH-7 BM Granollers.

PARCIALS: 2-1, 5-4, 6-7, 8-12, 11-13, 13-14 [descans]; 14-18, 16-21, 18-23, 22-25, 25-29 i 28-31.

Barcelona

EL 9 NOU

Malgrat sortir d'un confinament recentment, el KH-7 Granollers està acabant la temporada en un bon estat. Els de Sergio Pozo van vèncer el Poblenou en un partit molt pragmàtic, en el qual es van haver d'adaptar al baix ritme imposat pels locals. Els vallesans van millorar al segon temps en atac i van tenir moltes més facilitats per obrir forat, cosa que els va permetre tenir un final plàcid.

PRIMERA ESTATAL MASCULINA

Ajornat el partit del Sant Esteve per quatre positius

S. Esteve de Palautordera

El Sant Esteve no va poder disputar el seu partit a la pista de l'Handbol Sant Cugat per quatre positius de Covid-19 de la plantilla local. Aquest serà el segon compromís pendent dels del Baix Montseny, que rebrà la visita al Pavelló Municipal Els Quatre Hereus de l'Handbol Esplugues, candidat a les fases d'ascens. L'ajornament del partit no ha canviat la planificació dels de Maiol Bosch i Oriol Castellarnau, que ja preparen la visita de la pròxima setmana a la pista de l'Avannubo La Roca. El duel, entre dos rivals directes a la classificació, serà molt transcendent per les opcions dels santestevencs per intentar assolir la cinquena posició, que a hores d'ara està en possessió dels roquerols.

L'Avannubo La Roca es queda a un pas de completar la remuntada

J. Handbol Mataró 28

Conill (1), Vela (6), Bonamusa (4), Aguilera, Calderón, Vaqué (1), Moreno (4), Bassory, Bosch (3), Martínez (3), Barragán (2), Bonany, Germán (2), Deulofeu (2) i Colomer.

Avannubo La Roca 28

Gesa, Manzano (5), Sánchez (5), Casas (1), Òscar Castillo (3), Expósito (1) i Bernad (2) [set inicial]; Miquel, Catafal, Inserte, Hernández (6), Piqueras (2), Camprubí (2), Albert i Guillem Castillo (1).

ÀRBITRES: Damià Sánchez i David Vicente. Exclusions per Aguilera i Vaqué pel Joventut Handbol Mataró i Bernad (2) i Òscar Castillo per l'Avannubo La Roca.

PARCIALS: 3-1, 4-4, 9-5, 11-8, 15-8, 17-12 [descans]; 18-17, 21-19, 23-20, 23-23, 26-25 i 28-28.

Mataró

Eudald Clascà

L'Avannubo La Roca va salvar els mobles al segon temps. Malgrat no fer uns bons primers trenta minuts, els de Morales es van refer a la sortida dels vestidors i van assecar el desavantatge de cinc gols que duien al descans. Una substancial millora en atac va ser fonamental per la remuntada, però un gol del Mataró en els últims segons va evitar la victòria.

DIVISIÓ D'HONOR PLATA FEMENINA

A l'Avannubo La Roca se li fa llarga la temporada i perd novament

FH Sant Vicenç 31

Larrañaga, Kalina, Almansa (3), Martín (1), Fernández, Lepère (4), Parra, Estrada (1), Ester, Siñol (10), Moles, Cabetas, Barbeito (1), Moré (5), Gallart (3) i Nuez (3).

Avannubo La Roca 26

Fortí, Ortega (1), Vallejo, Yeste (1), Utrera (2), Guerreiro, Monllor (9), Fontcuberta, Zafra (3), Alba Martín (1), Ribas (5), Rovira, Felip (2), Paula Martín, Serres i Bautista.

ÀRBITRES: Pau Robert Sánchez i Pere Veciana. Exclusions per Martín, Moré i Gallart per l'Handbol Sant Vicenç.

PARCIALS 5-2, 7-4, 9-6, 11-7, 13-10, 16-12 [descans]; 18-14, 19-18, 21-21, 25-22, 27-25 i 31-26.

S.V. dels Horts (Baix Llob.)

Eudald Clascà

Quarta derrota consecutiva de La Roca, a qui se li està fent molt llarg el tram final de temporada, un cop aconseguida la permanència. Les de Plans van caure amb el Sant Vicenç, que va certificar la classificació de les locals per les fases d'ascens. Les visitants no es van sentir còmodes al primer temps, i van marxar quatre gols per sota al descans. A la represa, la defensa roquerola va ser clau per capgirar el partit, però es va acabar imposant la superioritat local.

TERCERA DIVISIÓ

Derrota enganyosa, amb polèmica, de l'Esport Club

L'àrbitre esdevé protagonista indirecte en dos dels tres gols del Terrassa

Granollers

Xavi Mas

En un partit en què tot va sortir al revés, l'Esport Club Granollers va perdre per 0 gols a 3 contra un Terrassa que va tenir una efectivitat màxima i que va aprofitar el desconcert dels granollerins per la nefasta actuació arbitral. La derrota allunya encara més els de José Solivelles dels dos primers llocs –continuen amb els 33 amb què van començar la fase d'ascens–, amb un Europa inabastable amb 50 punts com a líder i un triple empat a 41 punts entre Terrassa –segon–, Cerdanyola –tercer– i Vilafranca –quart.

L'àrbitre, que va permetre molt de contacte, va ser protagonista en dos dels gols del Terrassa. Al minut 14 no va assenyalar falta en una clara traveta a Marc Río i en el contraatac següent va xiular falta contra el Granollers, molt a prop de l'àrea. Mentre els granollerins protestaven, el Terrassa va treure la falta amb rapidesa i Lucas, entrant per l'esquerra, va superar Álvaro amb un xut creuat. A la primera part l'Esport Club va arribar un parell de vegades per la banda dreta amb centrades de Prado, i al límit del descans, un fora de joc de Río, molt protestat pels de Solivelles, va evitar que el davanter de l'Esport Club es plantés sol davant Ortega.

GRISELDA ESCRIGAS

El jugador del Terrassa Antonio Pelegrín agafa pel coll el migcampista de l'Esport Club Granollers Marc Gelmà

EC Granollers	0
Álvaro, Prado (Muñi, min 77), Max, Eloi Zamorano, Ñito (Altimira, min 66), Darbra (Muela, min 66), Albert Ruiz, Morales, Río (Oriol Molins, min 56), Suaibo i Gelmà.	

Terrassa FC	3
Ortega, Castillo, Lucas, Galeano, Álex Fernández (Carrasco, min 73), Arranz (Agudo, min 82), Pascual, Lledó (González, min 67), Micó, Pelegrín i Josu (Akito, min 82).	

ÀRBITRE: Óscar Carballo, assistit a les bandes per Víctor Gómez i Juan Miguel Tebar. Targetes: José Solivelles (VD, min 59) i Àlex Gotanegra (delegat) de l'Esport Club Granollers i Lledó i Galeano del Terrassa.

GOLS: 0-1, Lucas, min 13; 0-2, Arranz, min 60; 0-3, Carrasco, min 87.

El desgavell arbitral es va incrementar en la represa; al 52 no va xiular penal en una empenta a Josu dins l'àrea granollerina, va anul·lar un gol a l'Esport Club al 57 –per suposat fora de joc de Suaibo– en una gran jugada per la banda esquerra i en el contraatac posterior no va xiular fora de joc del Terrassa –els granollerins el van reclamar amb insistència i Solivelles va acabar expulsat– en la jugada del 0-2.

Els granollerins van continuar buscant el gol, sobretot amb centrades a l'àrea, però no van estar encertats en la rematada. En canvi, en un altre contraatac, el Terrassa va fer el definitiu 0 a 3.

PRIMERA CAT.

El Parets planta cara al líder però perd per la manca d'encert

EE Guineueta	1
Guitart, Pou, Ayllón, Aldana, Pompido (Simó, min 66), Anguera (Nazarov, min 75), Ollé (Munárriz, min 46), Heras (Park, min 46), Kishimoto, Carmona i Julián (León, min 62).	

CF Parets	0
Llaveria, Giménez, Gràcia, Montpart (Pluvins, min 66), Jiménez, Reyes (Salvador, min 66), Cañadilla (Pellejero, min 79), Vives, Reche, Miraash (Vega, min 66) i David García.	

ÀRBITRES: Javier Crespo, assistit a les bandes per Dídac Crespo i Víctor García.

GOLS: 1-0, Anguera, min 9.

Barcelona

EL 9 NOU

El Parets va plantar cara al líder –Escola Esportiva Guineueta– però va sortir derrotat per la mínima amb un gol molt matiner. La manca d'encert en la rematada va provocar que els de Pau Trias no poguessin capgirar el marcador. La primera part va ser molt igualada però el Guineueta, amb una jugada per la banda dreta, va encertar entre els tres pals. A la segona part el domini va ser total del Parets, tancant el rival al seu camp i generant ocasions clares de gol, entre les quals un xut al pal al minut 80.

PRIMERA CATALANA

Víctor, de falta directa, dona els tres punts al CF Les Franqueses

La victòria permet els de Manolo Parralo pujar al cinquè lloc

Sant Cugat (el Vallès Occ.)

EL 9 NOU

El CF Les Franqueses es va imposar al camp del Sant Cugat per la mínima, amb un gran gol de falta de Víctor García i se situa cinquè amb 13 punts. L'equip de Manolo Parralo va dominar bona part de la primera meitat i va poder sentenciar amb algun contraatac a la segona, però als últims minuts el Sant Cugat va buscar amb insistència l'empat, sense sort.

Els de Parralo van dominar els primers 35 minuts, ben posicionats al camp, pressionant a camp contrari i generant ocasions. Fruit d'això va arribar el gol de Víctor, al llindar de la mitja hora. Després l'equip es va fer una mica enrere però el Sant Cugat no va crear perill.

A la segona part els de Parralo van recuperar la pressió a camp contrari i Diego i Maude van fallar alguna ocasió clara. Als minuts finals el Sant Cugat hauria pogut marcar a la sortida d'un córner, però la defensa de les Franqueses va allunyar el perill.

FC Sant Cugat	0
Nadal, Arnau, Arturo Rodríguez, Almazán (Vicente, min 66), Jordi Rodríguez, Montoya, Marc Rodríguez (Benet, min 73), Mas (Carazo, min 83), Basanta (Mateos, min 66), Sánchez (Giménez, min 83) i Roca.	

CF Les Franqueses	1
Jahir, Mahamadou (Montejo, min 73), Atanasio, Lars (Maude, min 61), Víctor (Manzanera, min 85), Bordas, Younoussa (Vico, min 85), Mejías (Diego, min 61), Ilyas, Gómez i Castellvell.	

ÀRBITRES: Jan Cobos, assistit a les bandes per Albert Cortés i Arnald Fernàndez. Targetes: Bernabé Fernández (delegat) del FC Sant Cugat i Mahamadou, Younoussa, Fajardo (banqueta), Víctor i a l'entrenador Manolo Parralo (VD) del CF Les Franqueses.

GOLS: 0-1, Víctor, min 27.

El Mollet, malgrat les baixes, goleja el Sabadell Nord i se situa tercer

CF Mollet UE	3
Vilarrasa, Vallcorba, Morales, Martí, Alexis (Nabil, min 66), Fortuny (David Sánchez, min 79), Noel, Édgar, Portero (Kilian, min 89), Varón i Ramon Suárez (Heredia, min 73).	

UE Sabadell Nord CF	0
Vives, Arnau Rubio, Jaén (Peña, min 66), Álex Rubio, Montero, Álex Sánchez (Martínez, min 73), Pedro Pérez (Aranda, min 66), Puig, Álvaro, Jordi Pérez i Murayama.	

ÀRBITRE: David Caro, assistit a les bandes per Sho Juste i Mohamed Elkasmy. Targetes: Édgar, Ramon Suárez, Varón i Martí del Mollet i Jaén, Álvaro, Arnau Rubio i Martínez del Sabadell Nord.

GOLS: 1-0, Alexis, min 33; 2-0, Fortuny, min 58; 3-0, David Sánchez, min 89.

Mollet del Vallès

EL 9 NOU

Malgrat les nombroses baixes que acumulava –set en total– el Mollet es va desfer del Sabadell Nord amb un clar 3 a 0. El Sabadell Nord va començar millor el partit, però quan el Mollet va reaccionar i va agafar el pes del joc, no va tenir aturador. Alexis, en una jugada individual, va fer l'1-0. A la segona part una passada a l'espai d'Édgar la va aprofitar Fortuny per fer el segon, i una bona jugada de Nabil va acabar amb el 3-0 de David Sánchez.

ESPORTS

Guillem dona el triomf al Sant Feliu a l'últim minut (3-2)

Sant Feliu de Codines

EL 9 NOU
Esclat d'eufòria a Sant Feliu, que va celebrar els tres punts contra el Santa Eugènia gràcies a un gol de Jona a l'últim instant per coronar la remuntada dels codinencs.

Pintava bé el partit per als blanc-i-vermells després que Nortes rematés al primer toc una assistència de xilena de Castro a l'esquena de la defensa i el visitant Yoel fos expulsat al minut 25 per agressió. Tot i així, el Santa Eugènia va reviure i va establir l'1-2 abans del descans amb una diana de penal i una altra de rebot. Exposat a les contres dels osonencs, el Sant Feliu va arriscar i Guillem va igualar després d'una sèrie de rebutjos. Al minut 92, Jona va definir en l'un contra un a passada de Palau.

CF Sant Feliu: Arias, Jona, Duarte (Cesc), Nortes, Palau, Castro, Guillem (Rubén), Turon, Leo (Josue), Posas i Dídac.

JE Santa Eugènia: Gladson (Jonathan), Joan, Ismail (Oriol), Diego (Vicente), Baidder (Soler), Adrià, Yoel, Fabrego (Sergi), Tuneu, Dachs i Piella.

Àrbitre: Arnau Casanova. TG al local Arias i als visitants Ismail, Adrià, Piella i Diego. TV al visitant Yoel (min 25).

GOLS: 1-0, Nortes, min 8; 1-1, Fabrego (p), min 29; 1-2, Ismail, min 43; 2-2, Guillem, min 66; 3-2, Jona, min 92.

L'estratègia del Voltregà desespera l'Aiguafreda (4-0)

S. H. de Voltregà (Osona)
Cuer i inèdit encara de victòries, l'Aiguafreda tampoc va oferir símptomes de millora contra un Voltregà que va marcar els quatre gols d'estratègia. Roger va marcar el primer en un còrner finalitzat amb un xut a la frontal i el segon va arribar en una falta lateral. Una rematada de cap en un còrner de Miquel va suposar el tercer, mentre que Adrià va rematar en pròpia porteria una falta lateral.

CE Aiguafreda: Arnau, Font, Vilalta (Adrià), Sallés, Aleix (Genís), Bernat, Boix, Bach, Prieto (Montes), Marsal (Raulet) i Matas.

GOLS: 1-0, Roger, min 14; 2-0, Jordi, min 35; 3-0, Miquel, min 42; 4-0, Adrià (p.p.).

GRISELDA ESCRIGAS

El porter del Bellavista, Brahim, va tenir molt a veure en el triomf del seu equip amb les seves intervencions

L'efectivitat del Bellavista decideix el derbi franquesí

Els d'Alcántara van tenir la punteria que els va mancar als d'Hidalgo

Les Franqueses del Vallès	CA Bellavista-Milan 3	CE Llerona 0
	Brahim, Baheddi, Alonso (Samir), Diao, El Asri (Sene), Bertran (Santander), Achraf, Ruiz (Ossama), Kande (Navarro), Diakhaby i Diallo.	López, Esteban, Feijoo, Domingo, Expósito, Altillo (Conesa), Fuentes (Pinilla), Podall (Camps), Miguel (Danjo), Sabaté i Cabezuelo.

ÀRBITRE: Anas Dahou. TG als locals Alonso, Diallo i Bertran i al visitant Expósito (2, min 90).

GOLS: 1-0, Ossama, min 65; 2-0, Bertran, min 81; 3-0, Diallo (p), min 90.

EL 9 NOU
Antagònica contraposició d'estils la que es va donar al derbi franquesí: el joc intens i directe del Bellavista contra el pacient estil de possessió del Llerona, mancat d'una efectivitat que va somriure als de Dani Alcántara,

Els visitants van acaparar la bola contra un Bellavista molt ordenat en una primera meitat absent d'ocasions. Situacions clares que es van deixar veure a un segon temps en què el Llerona va errar un un contra un i en una passada de la mort. Presumint de l'eficàcia que li mancava al seu rival, el Bellavista va celebrar el primer a través d'Ossama després d'una sèrie de rebots. L'equip d'Hidalgo va fallar una nova situació amb passada de la mort i va capitular quan Bertran, robant la pilota en una indecisió defensiva entre un defensa i el porter, va fer el 2-0. Diallo, de penal al temps, afegit, va arrodonir l'actuació d'un Bellavista que va gaudir d'un matx brodat.

El Martorelles desaprofita la seva superioritat numèrica

El Montornès Norte va jugar els 10 últims minuts amb nou

Martorelles	CF Martorelles 0	CD Montornès Norte 0
	Molist, Kevin, Collado, Corona, Dani Martínez, David (Bellavista), Meroño (Murcia), Adrià (Pombo), Flores, Brian i Font	Santos, Luna, Segura, Abad (Luis), Carlos, Gómez (Víctor), Samu (Nil), Rubén, Pol, Juan (Rocamora) i Mesana.

ÀRBITRE: Adrià Nova. TG als locals Adrià, Flores, Kevin, Meroño i Corona i als visitants Pol i Luna (2, min 77). TV al visitant Rocamora (min 87).

GOLS: -

EL 9 NOU
No hi va haver lloc per als gols al travat duel de la zona alta entre Martorelles i Montornès Norte, marcat per l'escassedat d'ocasions i l'abundància de polèmica, ja que el Montornès Norte va lamentar que Luna fos expulsat al minut 77 després de veure la segona groga i Rocamora veiés la vermella directa al 87. El Martorelles no va treure rèdit de la seva superioritat numèrica contra un Montornès Norte molest amb l'actuació arbitral.

Els visitants van prendre la pilota a la primera part contra un Martorelles que, tot i veure's dominat, va gaudir de les dues aproximacions més inquietants.

La lesió del mig centre Juan Pérez –substituït al descans–, va minvar el Montornès Norte, que va veure com l'equip de Jonathan Almeda s'apropiava de les segones jugades i l'esfèrica. Al minut 77 va arrencar la controvèrsia, quan Luna va ser amonestat per segon cop, mentre que Rocamora va ser expulsat per la intenció de voler donar una puntada de peu a un jugador local. El Martorelles va tenir al final dues ocasions a boca de canó avortades per Santos.

A L'ESPRINT

Sant Celoni, 6 Llinars, 4

Sant Celoni
Bogeria absoluta. El Sant Celoni guanyava 4-3 al descans i el Llinars, sempre a remolc, va empatar a la represa però els locals van desnivellar de nou el matx.

Cardedeu B, 1 Parets B, 3

Cardedeu
El Cardedeu B va marcar l'1-3 just abans del descans però no va completar la reacció contra el Parets B.

Vilamajor, 1 Lliçà de Vall, 3

Sant Antoni de Vilamajor
Portella va escurçar distàncies per als locals però Rivero va sentenciar al minut 75.

CF Ametlla, 2 Canovelles, 2

L'Ametlla del Vallès
El Canovelles va empatar un 2-0 amb gols als minuts 82 i 90 de Perera i Albert.

Montmeló, 1 Vilanova, 2

Montmeló
El Vilanova va remuntar el gol inicial de Rubén amb dianes de Fran i Colom.

Lliçà d'Amunt, 4 Sta. Perpètua B, 2

Lliçà d'Amunt
Triomf del Lliçà d'Amunt gràcies a un *hat-trick* d'Àxel Rubiralta, que va desequilibrar un 2-2 a la recta final.

Planadeu, 2 Atlètic del Vallès, 5

Sabadell (el Vallès Occ.)
Victòria autoritària de l'Atlètic del Vallès, que ascendeix a la setena plaça.

Premià de Dalt, 2 Palautordera, 4

Premià de Dalt (Maresme)
Tres gols de Rubén Tirado van atorgar al Palautordera el seu segon triomf.

Seva, 1 O. La Garriga, 1

Seva (Osona)
Calero va salvar un punt al minut 78 per l'Olímpic La Garriga, ancorat a mitja taula.

La Batllòria, 2 Sp. Vidrerenca, 4

La Batllòria
La Batllòria, que sempre va anar al darrere al marcador, suma quatre partits seguits sense guanyar.

La candidatura de Marquès a la Federació de Tennis, rebutjada

La Junta Electoral al·lega que un dels membres no té una llicència amb un any d'antiguitat

Les Franqueses del Vallès

Toni Canyameras

La Junta Electoral ha rebutjat la candidatura de Jaume Marquès a les eleccions de la Federació Catalana de Tennis del 26 d'abril. L'òrgan al·lega que un dels 21 membres de l'equip del president del CT Els Gorchs, Àlex Hernández, no compleix amb el requisit de tenir llicència federativa amb un any d'antiguitat. El candidat vallesà assegura que, tot i que hi hagi un membre que no compleixi els requisits, el nombre mínim de persones per formar una candidatura és de 18 i que, per tant, "retirant-lo el procés podria continuar".

Marquès denuncia que el fins ara president de la Federació i rival electoral, Jordi Tamayo, vol "liquidar", la seva candidatura perquè "té por de perdre les eleccions". En un comunicat, assegura que "la interpretació que en fa Tamayo i la Junta Electoral és que un membre invalida tota la candidatura, un fet que no es va tenir en compte fa quatre anys quan a la candidatura del mateix Tamayo li va passar el mateix –un dels seus membres no complia els requisits–, i en aquell cas la Junta va esmenar l'error retirant-lo", de manera que el fins ara president es va presentar als comicis que li van permetre accedir al càrrec que ha ocupat aquests últims quatre anys. Emparant-se en aquest precedent, l'equip de Marquès presentarà un recurs a la Junta Electoral i, en cas que la candidatura no sigui readmesa, demanarà la cautelar al Tribunal Català de l'Esport.

Marquès és actualment el president del Club Tennis Els Gorchs

Jordi Tamayo, en declaracions a EL 9 NOU, respon a les acusacions del president del CT els Gorchs: "No és cert el que diu. Fa quatre anys nosaltres teníem un membre que tenia una sanció per exercir funcions a la Federació però el reglament electoral diu que no es pot acceptar cap candidatura amb un membre que tingui una sanció ferma. Nosaltres vam al·legar que aquesta sanció no era ferma, i, per tant, la candidatura va ser admesa", assenyala Tamayo. "El reglament electoral diu que una candidatura no serà vàlida si algun dels seus membres no compleix el requisit de tenir una llicència federativa amb un any d'antiguitat, encara que reuneixis el nombre mínim de membres. Per tant, la candidatura de Jaume Marquès té un defecte formal, encara que retirés un membre, el que compta és el que presentes. I no podria presentar una altra candidatura sense aquest membre perquè ja estaria fora de termini. De totes maneres, és legítim que reclami a la Junta Electoral. Respectem totes les candidatures, hem de tenir bona relació pel bé del tennis català", apunta.

MARQUÈS, EXMEMBRE DE LA JUNTA DE TAMAYO

Jordi Tamayo també recorda que l'actual president del CT els Gorchs va formar part de la seva junta. "Respecto molt Jaume Marquès, però em sorprenen les seves contradiccions. Ell va formar part com a secretari de la meva junta, que va començar a governar el juny del 2017. A mitjan 2018 va marxar i després va tornar per marxar de nou. A més, a l'última assemblea [de clubs] que vam fer al Cercle Sabadellès, ell es va aixecar per felicitar-nos per la nostra labor i així consta en acta. I el que va dir que només vam habilitar una seu per votar no és cert. Abans de dimitir vam demanar a la junta electoral que es pogués votar a tot el territori", afirma. Marquès contesta: "Vaig dimitir de la junta perquè hi havia coses que no m'agradaven, com que cobrés un sou [Tamayo diu que només són dietes i Marquès hi va votar a favor] i d'altres que no vull dir perquè el perjudicaria a ell i a la seva família."

FUTBOL FEM - PREF.

El Palautordera goleja sense pietat el Verdú (11-0)

Sta. M. de Palautordera

El Palautordera no va tenir pietat davant el cuer, Verdú-Vall del Corb, a qui va golejar per 11 gols a 0. A la mitja part les de Carles Segura ja guanyaven per 4 a 0. Anna Subirana va acabar el partit amb quatre gols i Meritxell Clupés amb tres.

CF Palautordera: Aura, Sara, Navarro, Jana, Judit Xiyue, Subirana, Meritxell, Maite, Sònia, Ona i Rut. També: Adaia, Lucía, Laura, Otero i María.

Gols: 1-0, Ona, min 6; 2-0, Rut, min 30; 3-0, Subirana, min 33; 4-0, Meritxell, min 40; 5-0, Meritxell, min 49; 6-0, Subirana, min 61; 7-0, Subirana, min 64; 8-0, Navarro, min 67; 9-0, Meritxell, min 71; 10-0, Ona, min 79; 11-0, Subirana, min 89.

El Llerona veu com el Sant Cugat li capgira el marcador (3-1)

St. Cugat del V. (el V. Occ.)

El Llerona es va avançar al límit del descans però va encaixar el gol de l'empat al minut següent i, a la segona part, va veure com el Sant Cugat li remuntava el partit.

CE Llerona: Mar, Yavila, Tamara, Laia, Clàudia, Tània, Mireia, Judit, Ainoa, Xènia i Witny Naomi. També: Hilaria, Llorente, Irene, Guardi i Mònica.

Gols: 0-1, Judit, min 43; 1-1, min 44; 2-1, min 64; 3-1, min 81.

FUTBOL FEMENÍ - PREFERENT

La Penya Blanc-i-Blava de la Roca s'imposa al Júpiter i puja al segon lloc

PBB La Roca	3	Fund. CE Júpiter	1
Uceda, Judit, Cortés, Tània, Zoraida, Coral, Ortiz, Palmero, Mireia, Forns i Borrallo. També: Anna, Yaiza, Laia, Ariadna i Santasusana.		Cucurella, Restrepo, Mireia Meseguer, Quílez, Fendelende, Mateu, Marzo, Quero, Gemma Meseguer, Camacho i Jiménez. També: Gatell, Esteban, Martín-Mora, Recio i Capitán.	

ÀRBITRE: Tània Marín, assistida a les bandes per Omar Regragui i Marcel Llorens. Targetes: Mireia del PBB La Roca i Restrepo, Fendelende i a l'entrenador Miguel Sánchez del Fundació CE Júpiter.

GOLS: 1-0, Judit, min 21; 2-0, Mireia, min 23; 3-0, Ariadna, min 51; 3-1, Restrepo, min 72.

GRISELDA ESCRIGAS

Les jugadores del PBB La Roca celebren un dels seus tres gols

La Roca del Vallès

EL 9 NOU

La Penya Blanc-i-Blava de la Roca va superar amb claredat el Fundació CE Júpiter per 3 gols a 1 i va pujar al segon lloc, amb 20 punts, a quatre de l'actual líder, el Fontsanta-Fatjó, que en té 24.

L'equip de Miguel Ángel Cruz va ser totalment superior al Júpiter, dominant la possessió, jugant la major part del temps a camp contrari i generant nombroses ocasions de gol. Zoraida va començar el partit estavellant un xut al pal al primer minut de joc i l'equip roquerol va tenir ocasions per marcar, malgrat que el gol no va arribar fins al minut 21, amb un xut de falta de Judit. Dos minuts després Mireia va aprofitar una bona passada a l'espai per fer el 2-0 i Zoraida va estavellar un segon xut al pal abans del descans.

En la segona part Ariadna va fer el 3-0 i després l'equip es va relaxar. No va passar gaires angúnies però el relaxament va portar el Júpiter a tenir alguna ocasió i a marcar a la sortida d'un córner.

FUTSAL MASC. 3a.

El CN Caldes empata a la pista del cuer, AE Xarxa-Horta (3-3)

Barcelona

El CN Caldes va rescatar un punt als últims minuts del partit, a la pista de l'AE Xarxa-Horta, cuer del grup, després d'anar al davant i veure com l'equip local s'avançava amb el 3-2. Álex Terraga i David López, al començament de la segona part, van capgirar l'1-0 amb què s'havia arribat al descans. López va ser l'autor de l'empat a 3 definitiu.

CN Caldes: Jonathan Muñoz, López, Fuertes, Benach i Armijo [cinc inicial]; Moreno, Ibáñez, Terraga, Pastor (ps), Marc Muñoz, Bagüeste i Guardeño.

Gols: 1-0, min 11; 1-1, Terraga, min 23; 1-2, López, min 26; 2-2, min 27; 3-2, min 35; 3-3, López, min 37.

BÀSQUET MASCULÍ - LLIGA EBA

El Lliçà d'Amunt derrota el Consell Air Europa i acaba quart

Consell Air Europa	60

Sureda (16), Santandreu, Torres (13), Hilton (3) i Aguiló (7) [cinc inicial]; Hernández (9), Estebala (3), Feliu, Jamal (3) i Andreu (6).

Ripotrans Lliçà d'Am.	71

Ortega (7), Serratacó (9), Parera (2), Rabaseda (8) i Espuña (4) [cinc inicial]; Bogunyà (2), Masllorens, González (11), Morales (13) i Guàrdia (15).

ÀRBITRES: Esteve Portell i Martí Seguí. Van eliminar per cinc faltes personals a Hilton del Consell Air Europa.

PARCIALS: 20-13 [primer quart]; 32-32 [descans]; 48-48 [tercer quart] i 60-71.

Palma de Mallorca

EL 9 NOU

El Ripotrans Lliçà d'Amunt, amb la permanència ja assegurada, es jugava a Mallorca, contra el Consell Air Europa, acabar al quart lloc, posició que s'enduia el guanyador del partit. I va ser l'equip de Romà Cutrina qui va aconseguir la victòria (60-71) gràcies a un últim quart rodó. L'equip balear va començar manant durant el primer quart però el Lliçà va empatar en arribar al descans. Amb empat va començar un darrer quart en què els lliçanencs van fer una defensa gairebé perfecta –només van concedir 12 punts.

RICARD VENTURA

L'equip va fer pinya amb Albert Griso –al centre de la imatge– i l'afició també el va ovacionar al final del partit

El CB Granollers acaba la temporada amb derrota

Albert Griso s'acomiada del bàsquet amb una sonora ovació

Granollers	Granollers-pisos.com 57	UE Mataró 72
	Torné, Salmerón (8), Jordi Serra (8), Gerard Viñallonga (7) i Maspons [cinc inicial]; Xavi Serra (2), Griso (9), Subirachs (7), Félez (8) i Auró (8).	Martínez (6), Albert Viñallonga, Juanola (10), Traver (5) i Warnock (10) [cinc inicial]; Solé (13), Rodríguez, Ventura, Ariño (13), Moreno (5), Cànovas (6) i López (4).

ÀRBITRES: Christian Ruiz Ramírez i Juan Carlos Mesías. No hi van haver eliminats per cinc faltes personals.

PARCIALS: 12-16 [primer quart]; 21-36 [descans]; 38-49 [tercer quart] i 57-72.

Xavi Mas

El CB Granollers 1-Pisos. com va perdre contra l'UE Mataró-Germans Homs l'últim partit de la temporada (57-72), just el dia que un dels referents de l'equip, el pivot Albert Griso, va decidir retirar-se del bàsquet. A un minut i mig del final, amb ell a la pista, el tècnic Ricard Ventura va aturar el joc per substituir-lo, moment en què tots els jugadors i l'afició aplegada al pavelló li van dedicar una gran ovació.

Durant el partit, al Granollers li va tornar a mancar eficàcia encistelladora davant d'un equip que va fer molt de mal amb el seu tir exterior. Els escassos nou punts aconseguits al segon quart van fer que s'arribés al descans amb una derrota parcial de 15 punts (21-36) que el Granollers no va poder recuperar. Els triples de Solé quan millor estava l'equip de Ventura van ser la sentència.

BÀSQUET FEM.

Un gran tercer quart decanta el partit a favor del Granollers

CB Valls Lear	50

Tomàs (2), López (6), Salat (13), Montalà (1) i Gené (9) [cinc inicial]; Cañellas (7), Casany (2), Arias (3), Jurado (7), Orpinell, Salort i Mallorquí.

CB Granollers 1	63

Musach, Ferrer (8), Marata (15), Povedano (8) i Molina (6) [cinc inicial]; Alba, Tirvió, Conejos (9) i Aguilar (17).

ÀRBITRES: Felipe Jesús del Sol i Josep Miquel Audi. Van eliminar per cinc faltes personals a Alba del CB Granollers.

PARCIALS: 11-14 [primer quart]; 27-29 [descans]; 31-48 [tercer quart] i 50-63.

Valls (l'Alt Camp)

EL 9 NOU

Un gran tercer quart, sobretot en la faceta defensiva, va decantar la balança del cantó del CB Granollers, que es va acabar imposant a la pista del CB Valls Lear per 50 a 63 i sumar, així, la segona victòria de la temporada. El partit va començar amb alternatives i molta igualtat, amb un Granollers que va patir més el cansament físic i les faltes personals a causa de la manca d'efectius –amb dues lesions de llarga durada, Ángel López només disposava de nou jugadores– però la gran defensa del tercer quart –només van concedir una cistella en joc– va decantar el partit.

COPA CAT. MASC.

El Recanvis Gaudí Mollet B encaixa una severa derrota a Sabadell (67-43)

Sabadell

El Recanvis Gaudí CB Mollet B continua el seu *via crucis* particular després d'encaixar una altra contundent derrota a la pista del CN Sabadell (67-43). L'equip d'Àlex Coma va patir molt amb el tir exterior del Sabadell –nou triples, quatre dels quals al tercer quart– i va anar sempre a remolc, molt erràtic en el llançament. Amb el partit decidit, els molletans es van endur el darrer quart.

Recanvis Gaudí Mollet B: Nuez (2), González (7), Vives (1), Lorente (1) i Javier (8) [cinc inicial]; Montalvo (3), Viñallonga (5), Del Rey (7), Pascual (7) i Bello (2).

Parcials: 14-8 [primer quart]; 35-17 [descans]; 59-27 [tercer quart] i 67-43.

El CN Granollers fixa el 6 de maig per comptar les firmes de la moció

Cal un 15% de signatures dels socis perquè el procés continuï

Granollers

T.C.

El CN Granollers ha posat el 6 de maig com a límit per fer el recompte de les signatures que donin suport a la moció de censura que fa dues setmanes van sol·licitar els socis Toni Gili i Gustavo Brun, segons ha pogut saber EL 9 NOU. L'entitat efectuarà el recompte dels suports el dia esmentat. La quantitat de firmes recol·lectades ha de representar el 15% dels socis perquè el procés continuï. En cas que s'arribés a aquesta xifra, es convocaria una assemblea general de socis a la qual, segons els Estatuts, hauria d'assistir un terç de la massa social i, perquè la directiva dimitís, dos terços dels socis presents haurien de votar-hi a favor. El que encara ha d'aclarir l'entitat és la data d'inici de la recollida de firmes. El CN Granollers convocarà una roda de premsa per donar els detalls del procediment a la qual els socis podran assistir virtualment, tot i que les preguntes estaran acotades als mitjans, que podran assistir-hi presencialment. Segons la carta que l'entitat ha adreçat als socis que han sol·licitat la moció –i a la qual ha tingut accés aquest diari–, el CN Granollers exposa que "no existeix cap termini perquè el Club faciliti cap papereta de cap tipus", tot i que adjunta als socis un model de papereta "amb tota la informació necessària perquè sigui considerada vàlida.

A la reclamació de Gili i Brun d'un espai per a la recollida de firmes, el Club respon a la carta: "Més enllà que el procediment no ho estableix, lamentem informar-vos que donades les restriccions de l'alerta sanitària no es considera prudent ni convenient establir un punt de reunió que pugui donar lloc a aglomeracions que impliquin la comissió d'infraccions."

GRISELDA ESCRIGAS

Una assemblea del CN Granollers de l'any 2019

ESPORTS

El Gran Premi de fórmula 1 se celebrarà a porta tancada

El Procicat prohibeix l'accés de públic i el Circuit demanarà no pagar el cànon del Mundial

Montmeló

Toni Canyameras

Un altre Gran Premi de fórmula 1 fantasma. El Circuit va anunciar dissabte que el Gran Premi de fórmula 1 que se celebrarà entre els dies 7 i 9 de maig es disputarà sense públic després que el Procicat així li ho hagi comunicat. L'empitjorament de la situació epidemiològica impedeix saber amb certesa quin serà l'estat de les mesures vigents com el confinament comarcal el cap de setmana de la fórmula 1. El traçat, que havia previst omplir un 50% de l'aforament, ha comunicat també que reemborsarà l'import de les entrades i compensarà proporcionalment els abonats de l'autòdrom. L'absència de públic comportarà que el Circuit demani a la fórmula 1 no pagar el cànon que ha d'abonar per rebre el Gran Premi per compensar el desequilibri econòmic, tal com va succeir l'any passat.

El director general del Circuit, Josep Lluís Santamaría, accepta amb comprensió la decisió del Procicat: "Estàvem treballant perquè la prova fos a porta oberta però som conscients que les xifres de la pandèmia han empitjorat i que mesures com el confinament comarcal impedeixen que molta gent pugui venir al Circuit. També sabem que són molts els països que no permeten sortir de les seves fronteres i que tampoc podria venir públic d'arreu d'Espanya. L'estat d'alarma finalitza el mateix dia de la cursa, el 9 de maig, i és tot molt just. Assumim que la salut és el primer", assenyala Santamaría. "La venda d'entrades va tenir una arrencada forta però després es va relaxar. S'observava una tendència que molta gent esperaria a l'últim minut per les circumstàncies que hi ha", explica.

RAMON FERRANDIS

La zona de la Pelouse Jove en una imatge del Gran Premi del 2018

Malgrat el tancament al públic de la fórmula 1, Santamaría vol ser optimista pel que fa a l'assistència d'afició a la següent gran cita del Circuit, un Gran Premi de MotoGP que arriba a Montmeló entre el 4 i 6 de juny: "Hi ha un mes de marge entre les curses de fórmula 1 i motociclisme que esperem que jugui al nostre favor perquè l'esdeveniment sigui a porta oberta. Confiem que amb l'avenç de les vacunacions els números millorin", afirma el director general.

L'absència d'espectadors comportarà que el Circuit, un any més, no ingressi res per venda d'entrades, raó per la qual sol·licitarà a la fórmula 1 no pagar el cànon que abona cada any per rebre el Gran Premi per tal de compensar el desequilibri econòmic. Una fórmula que ja es va aplicar el 2020: "El 2020 no vam pagar cànon per celebrar la prova a porta tancada i els demanarem treballar en aquesta línia perquè si no tenim públic és perquè no ens deixen tenir-ne", assegura Santamaría.

L'hostaleria reconeix que ja tenia poques reserves

Montmeló

T.C.

Les expectatives pessimistes de l'hostaleria de la comarca han amortit el cop que ha suposat el tancament del Gran Premi al públic. El sector reconeix l'escassetat de reserves derivada de les restriccions. Així ho assegura la presidenta de l'Associació Hotels Vallès Oriental, Sílvia Brunet. "Ens esperàvem aquesta mesura. Ja teníem poques reserves d'aficionats, tant pel confinament comarcal com per les restriccions de mobilitat que hi ha a altres països. Els hotels del voltant del Circuit encara podran tenir un 70% d'ocupació per l'allotjament d'equips i personal d'organització, però els grans perjudicats seran els hotels que queden més allunyats del Circuit, com els de Caldes i la Garriga, que depenen més dels aficionats", exposa Brunet.

"Ara estem a l'expectativa amb el que pugui passar amb MotoGP. En aquest cas tenim més aficionats locals i no tants d'estrangers. Esperem que la situació millori i puguem fer una planificació", apunta Sílvia Brunet.

HOQUEI - OK LLIGA FEMENINA

El Bigues, mancat d'encert, torna a perdre contra Las Rozas i s'acomiada d'Europa

CHP Bigues i Riells	1
Klein, Sofía, Rubio, Ghirardello i Igualada –cinc inicial–, Saldaña, Cañadó i Serra.	

CP Las Rozas	2
Notario, Silvia, Galeassi, Horche, Arganda, Villaro, Alcalde i Abad.	

ÀRBITRE: Raimon Grases. No va mostrar targetes blaves.

GOLS: 1-0, Igualada, min 23; 1-1, Galeassi (p), min 25; 1-2, Villaro, min 33.

Bigues i Riells

EL 9 NOU

Els resultats que es van donar van acomiadar el Bigues d'Europa a una jornada per al final de la Lliga –l'empat del quart classificat, el Cerdanyola així ho va certificar–, però l'equip de Ramon Peralta no va complir amb la seva obligació de vèncer Las Rozas per esgotar les seves opcions. Les biguetanes van tornar a relliscar davant un cuer de la taula contra qui ja van perdre a la primera volta (4-2).

La falta d'encert va enfosquir l'hoquei brillant de les vallesanes, que van generar ocasions de les més diverses maneres: de tir exterior, amb pilotes penjades, amb transicions, etc. Igualada va desviar una pilota des de mitja pista filtrada per Sofía però just abans de la pausa les madrilenyes empataven amb un penal molt protestat per part del Bigues, que no va considerar que hi hagués voluntarietat en una pilota que va tocar la mateixa Igualada amb la genollera.

GRISELDA ESCRIGAS

Marlena Rubio, del Bigues, condueix una pilota durant una acció del matx

Las Rozas van marcar el segon en un rebuig i l'empat se li va resistir a un obstinat però desencertat Bigues, que tot i així ha complert aquest curs l'objectiu de disputar la fase pel títol.

OK PLATA MASC.

El Sant Feliu empata i ja només li queda un punt per salvar-se (4-4)

Sant Feliu de Codines

Partit estrany i descontrolat el que van protagonitzar el Sant Feliu i el Burguillos. Tres minuts bons dels codinencs van posar un prometedor 3 a 0 al marcador, però els extremenys van capgirar el marcador fins al 3 a 4. A quatre minuts pel final Nil va fer l'empat. El Sant Feliu necessita un punt més per assegurar-se la permanència.

CHP Sant Feliu: Turon, Vera, Saladrigues, Villa i Guillem –cinc inicial–, Fajas, Buixaderas, Carner, Nil i Nuevo.

Gols: 1-0, Guillem, min 7; 2-0, Guillem, min 8; 3-0, Nil (p), min 10; 3-1, Vidal, min 11; 3-2, Montilla, min 32; 3-3, Escolà, min 33; 3-4, Busquets, min 46; 4-4, Nil, min 46.

ESPORTS

El Team WRT, gran triomfador a les Le Mans Series al Circuit

Montmeló

EL 9 NOU

El Team WRT–amb Robert Kubica, Louis Deletraz i Yifei Ye com a grans destacats– van arrasar durant aquest cap de setmana a les European Le Mans Series al Circuit de Montmeló, que es presentava com a escenari inaugural de la temporada, després de la disputa de les 4H de Barcelona.

La formació belga, que ja va fer una bona feina a les qualificacions, va sortir en la segona línia de la graella acompanyat del G-Drive Racing (Roman Rusinov, Franco Colapinto, Nyck de Vries) i va ocupar les primeres places durant els primers compassos. Però ràpidament el Team WRT va començar a posar terra pel mig i l'emoció es va situar en la segona posició, ja que l'equip United Autosports es va collocar en el segon lloc.

En aquest marc de cursa va irrompre el Panis Racing, que va recuperar els llocs perduts en la sortida. Julien Canal, William Stevens i James Aubry –pilots del Panis Racing– van tenir una gran progressió. A la tercera hora es va situar segon, en detriment del United Autosports. Aubry va estar molt a prop d'arrabassar-li el primer lloc a Kubica, però el polonès va resistir.

Aleix Espargaró segueix en el top-10 i Pol abandona a la quarta volta

Aleix està protagonitzant una de les millors arrencades de campionat de la seva carrera

Aleix Espargaró –a la esquerra– amb la seva Aprilia perseguit per la Honda de Marc Márquez

Portimão (Portugal)

EL 9 NOU

Aleix Espargaró i la seva Aprilia estan protagonitzant un gran inici de campionat. Aleix va acabar en sisena posició el tercer gran premi de la temporada. Per la seva part, Pol va haver d'abandonar a la quarta volta per problemes tècnics.

El gran dels Espargaró està sent una de les sensacions d'aquesta arrencada. Tant és així que està vivint un dels seus millors inicis de temporada: el pilot granollerí ha aconseguit acabar en els deu primers llocs en les tres primeres curses. El pilot d'Aprilia –que sortia de la vuitena posició de la graella– va fer una magnífica sortida i va avançar Morbidelli i Marc Márquez, que retornava a sobre d'una moto i debutava com a company de Pol a Honda. Pol es va mantenir en la 15a posició en la sortida, a un bon ritme, però a la quarta volta va abandonar per problemes tècnics. "A vegades poden ocórrer problemes, com el d'avui. És un fet que pot passar quan estàs sempre al límit", explicava resignat el menor dels germans.

Aleix va aguantar la pressió de Márquez a les primeres voltes. Fins i tot va arribar a ocupar la cinquena posició quan va avançar Jack Miller. El vallesà va començar a demostrar certa debilitat arran de les altes temperatures, que li provocaven molt de desgast en el seu pneumàtic mitjà posterior. "Per ser encara més incisiu, em faltava una mica d'adherència a la part posterior, amb l'asfalt 20 graus més calent que aquest matí. Potser triar el pneumàtic dur hauria estat la millor decisió", afirmava Aleix sobre la decisió d'escollir el pneumàtic mitjà.

El gran dels Espargaró va caure fins a la vuitena posició a la vuitena volta, i va mantenir una aferrissada lluita amb Francesco Bagnaia i Brad Binder –setè i sisè classificats respectivament–. El corredor italià tenia un ritme superior i funcionava molt bé sobre l'asfalt portuguès. De fet, Bagnaia va aconseguir deixar enrere Aleix i Binder per anar avançant fins als llocs de podi.

A poques voltes pel final, Aleix va tenir dos cops de sort que li van permetre escalar posicions. Primerament, Rins –que era segon– va abandonar i va permetre a Aleix pujar fins al setè lloc. A la següent volta, a set pel final, el francès Johann Zarco es va retirar i Espargaró va pujar fins al sisè lloc, posició que ja no perdria mai.

Amb aquest sisè lloc, Aleix és sisè de la general amb 25 punts. Pol és 13è amb 11 punts.

RESULTATS I CLASSIFICACIONS

BÀSQUET

Lliga EBA. Grup C-4

CB Quart, 85 - Patria Hispania, 62
CB Granollers, **57** - UE Mataro, 72
Consell Air Eur., 60 - **Lliçà Amunt**, **71**

Equips	PJ	PG	PP	PF	PC	Pt.
1.- CB Mollet	**12**	**12**	**0**	**903**	**690**	**24**
2.- UE Mataro	12	9	3	920	807	21
3.- CB Quart	12	8	4	849	762	20
4.- Lliçà Amunt	**12**	**5**	**7**	**772**	**851**	**17**
5.- Consell Air Eur.	12	3	9	839	886	15
6.- Patria Hispania	12	3	9	736	884	15
7.- CB Granollers	**12**	**2**	**10**	**714**	**853**	**14**

Copa Catalana. Grup 4

CN Sabadell, 67 - **Rec. Gaudí Mollet B**, **43**
Sant Feliuenc, 69 - Cerdanyola, 76
Ripollet - Cemarsa, sr.

Equips	PJ	PG	PP	PF	PC	Pt.
1.- Cerdanyola	6	4	2	487	430	10
2.- CN Sabadell	6	4	2	432	398	10
3.- Ripollet	4	4	0	363	318	8
4.- Cemarsa	5	3	2	319	304	8
5.- Sant Feliuenc	6	1	5	388	454	7
6.- Rec. Gaudí Mollet B	**5**	**0**	**5**	**287**	**372**	**5**

Femení. Copa Catalunya. Grup 1-A

CB Valls, 50 - **CB Granollers**, **63**
CB Lleida, 61 - CB Igualada, 54

Equips	PJ	PG	PP	PF	PC	Pt.
1.- CB Lleida	5	5	0	339	249	10
2.- CB Igualada	5	3	2	311	293	8
3.- CB Valls	5	2	3	299	320	7
4.- CB Granollers	**5**	**2**	**3**	**287**	**324**	**7**
5.- CB Cornellà	4	0	4	208	258	4

FUTBOL

Tercera Divisió. Grup 5. Fase d'Ascens

FC Girona B, 0 - CE Europa, 1
EC Granollers, **0** - FC Terrassa, 3
FC Cerdanyola, 1 - FC Vilafranca, 1

Equips	PJ	PG	PE	PP	GF	GC	Pt.
1.- CE Europa	22	15	5	2	37	17	50
2.- FC Terrassa	22	12	5	5	28	12	41
3.- FC Cerdanyola	22	11	8	3	33	18	41
4.- FC Vilafranca	22	11	8	3	34	20	41
5.- FC Girona B	22	11	7	4	32	13	40
6.- EC Granollers	**22**	**9**	**6**	**7**	**32**	**26**	**33**

Primera Catalana. Subrup 1-B

CE Júpiter, 1 - UE Rubí, 3
UE Mollet , **3** - Sabadell Nord, 0
UE Guineueta, 1 - **CF Parets**, **0**
Esc. Fut. Mataró, 1 - Unificación Llefià, 0
FC Sant Cugat, 0 - **Les Franqueses**, **1**

Equips	PJ	PG	PE	PP	GF	GC	Pt.
1.- UE Guineueta	8	6	1	1	18	5	19
2.- Unificación Llefià	10	6	0	4	16	10	18
3.- UE Mollet	**10**	**4**	**3**	**3**	**15**	**9**	**15**
4.- FC Sant Cugat	8	4	2	2	13	6	14
5.- Les Franqueses	**9**	**3**	**4**	**2**	**5**	**6**	**13**
6.- UE Rubí	10	3	3	4	19	22	12
7.- CE Júpiter	10	3	3	4	12	18	12
8.- Esc. Fut. Mataró	7	3	2	2	8	6	11
9.- Sabadell Nord	10	2	2	6	7	17	8
10.-CF Parets	**10**	**2**	**0**	**8**	**2**	**16**	**6**

Torneig 2a Catalana. Grup 10

UE Sabadellenca, 3 - UE Castellar, 4
UD Torre Romeu - CE Sabadell, ajornat
FC Sant Quirze, 1 - **CF Caldes**, **3**
UD Can Trias, 4 - **CF La Torreta**, **0**

Equips	PJ	PG	PE	PP	GF	GC	Pt.
1.- UE Castellar	3	3	0	0	10	4	9
2.- CF Caldes	**3**	**2**	**1**	**0**	**10**	**4**	**7**
3.- UD Can Trias	3	2	1	0	9	3	7
4.- CE Sabadell	2	1	0	1	10	3	3
5.- FC Sant Quirze	3	1	0	2	4	6	3
6.- UE Sabadellenca	3	0	1	2	4	7	1
7.- UD Torre Romeu	2	0	1	1	1	5	1
8.- CF La Torreta	**3**	**0**	**0**	**3**	**1**	**17**	**0**

Tercera Catalana. Grup 4

UE Cabrera, 2 - **CF Palautordera**, **1**
CF Calella, 0 - La Salut Pere Gol, 0
La Llàntia, 1 - Tiana, 2
Santvicentí, 2 - AE Alella 2013, 1
UD Molinos, 2 - UD Mataronesa, 4
CD Premià Dalt, 0 - At. Masnou, 3
Sinera Ud., 1 - CE Llavaneres, 1
Vilassar Dalt, 4 - Fund. Malgrat, 1
Juv. Lloret, 3 - CE Cabrils, 1

Equips	PJ	PG	PE	PP	GF	GC	Pt.
1.- Juv. Lloret	5	4	1	0	13	6	13
2.- At. Masnou	5	4	0	1	14	3	12
3.- Sinera Ud	5	3	2	0	14	6	11
4.- CE Llavaneres	5	3	2	0	11	6	11
5.- CF Calella	5	2	3	0	8	4	9
6.- Santvicentí	5	2	3	0	10	4	9
7.- Vilassar Dalt	5	2	2	1	10	6	8
8.- UD Mataronesa	5	2	1	2	8	11	7
9.- CE Cabrils	5	2	1	2	5	7	7
10.- Tiana	5	2	1	2	6	9	7
11.- AE Alella 2013	5	2	0	3	11	10	6
12.- La Salut Pere Gol	5	1	3	1	7	6	6
13.- UE Cabrera	5	2	0	3	9	11	6
14.-CF Palautordera	**5**	**2**	**0**	**3**	**10**	**12**	**6**
15.- La Llàntia	5	1	0	4	9	15	3
16.- Fund. Malgrat	5	1	0	4	8	14	3
17.- CD Premià Dalt	5	0	1	4	6	15	1
18.- UD Molinos	5	0	0	5	6	20	0

Grup 5

UE Centelles, 1 - **CE Aiguafreda**, **0**
CE Moià, 1 - St. Vicenç Torelló, 0
FC Pradenc, 2 - **Ol. La Garriga**, **1**
JE Sta. Eugènia, 1 - FC Llorença, 3
UD Taradell, 4 - UE Tona, 0
CF Voltregà, 3 - UE Seva, 0
CF Castellterçol, 3 - CE Roda Ter, 3
CE Borgonyà, 2 - AE Manlleu, 2
Descansa: **CF Sant Feliu**

Equips	PJ	PG	PE	PP	GF	GC	Pt.
1.- FC Pradenc	6	4	1	1	12	5	13
2.- UD Taradell	6	4	0	2	12	6	12
3.- CF Voltregà	6	4	0	2	12	6	12
4.- UE Tona	6	3	2	1	15	14	11
5.- CE Roda Ter	6	3	1	2	13	13	10
6.- UE Centelles	5	3	1	1	10	8	10
7.- AE Manlleu	6	2	3	1	7	5	9
8.- CE Borgonyà	5	2	2	1	9	11	8
9.- CE Moià	5	2	2	1	9	6	8
10.-Ol. La Garriga	**5**	**2**	**1**	**2**	**6**	**5**	**7**
11.-CF Sant Feliu	**5**	**2**	**1**	**2**	**11**	**13**	**7**
12.- JE Sta. Eugènia	6	2	1	3	11	12	7
13.- UE Seva	5	1	1	3	3	8	4
14.- FC Llorença	5	1	0	4	11	14	3
15.- CF Castellterçol	5	0	3	2	9	14	3
16.- St. Vicenç Torelló	5	1	0	4	3	6	3
17.-CE Aiguafreda	**5**	**0**	**1**	**4**	**4**	**11**	**1**

Grup 9

CF Parets, **3** - **CF Vilanova Vallès**, **2**
UE Canovelles - Unif. Sta. Perpètua, ajornat
CE Llerona, **5** - **At. Vallès**, **1**
CF Lliçà de Vall, **2** - **Montornès Norte**, **2**
CE Llinars, **1** - **CF Martorelles**, **1**
UE Montmeló, **2** - Roureda CF, 0
FC Sant Celoni, **4** - **CE Lliçà d'Amunt**, **2**
CF Vilamajor, **4** - **FC Cardedeu**, **3**
Bellavista Milan, **2** - **CF L'Ametlla**, **2**

Equips	PJ	PG	PE	PP	GF	GC	Pt.
1.- FC Sant Celoni	**6**	**6**	**0**	**0**	**24**	**7**	**18**
2.- CF Parets	**6**	**6**	**0**	**0**	**21**	**9**	**18**
3.- Montornès Norte	**6**	**4**	**2**	**0**	**12**	**2**	**14**
4.- CF Martorelles	**5**	**3**	**2**	**0**	**9**	**4**	**11**
5.- At. Vallès	**6**	**3**	**1**	**2**	**13**	**12**	**10**
6.- CF Vilanova Vallès	**6**	**3**	**0**	**3**	**15**	**11**	**9**
7.- CE Llerona	**6**	**3**	**0**	**3**	**11**	**9**	**9**
8.- CF Lliçà de Vall	**5**	**2**	**1**	**2**	**8**	**11**	**7**

ESPORTS

9.- UE Montmeló	**6**	**2**	**1**	**3**	**10**	**11**	**7**
10.- Unif. Sta. Perpètua	5	2	1	2	11	13	7
11.- Bellavista Milan	**6**	**2**	**1**	**3**	**12**	**14**	**7**
12.- CF L'Ametlla	**6**	**1**	**3**	**2**	**9**	**10**	**6**
13.- CE Lliçà d'Amunt	**6**	**2**	**0**	**4**	**11**	**12**	**6**
14.- Roureda CF	6	2	0	4	8	16	6
15.- CFVilamajor	**6**	**2**	**0**	**4**	**10**	**20**	**6**
16.- UE Canovelles	**5**	**1**	**1**	**3**	**8**	**14**	**4**
17.- CE Llinars	**6**	**0**	**2**	**4**	**11**	**17**	**2**
18.- FC Cardedeu	**6**	**0**	**1**	**5**	**8**	**19**	**1**

Grup 17

Caldes Malavella, 0 - UE Breda, 2
CF Lloret - CF Vilartagues, ajornat
UE Calonge, 4 - CE Anglès, 1
Sp. Vidrerenca, 5 - UCE Celrà, 1
CD Blanes, 2 - Arbúcies CF, 2
CE Aro, 0 - Cal Aguidó, 2
CE Farners, 1 - At. Hostalric, 3
CE La Batllòria, **0** - AD Saluleda, 2
At. Sant Pol, 3 - Sils-Selva, 2

Equips	PJ	PG	PE	PP	GF	GC	Pt.
1.- Cal Aguidó	6	6	0	0	19	3	18
2.- UE Calonge	6	4	2	0	17	6	14
3.- Sp. Vidrerenca	5	4	1	0	14	4	13
4.- Caldes Malavella	6	4	1	1	13	10	13
5.- At. Hostalric	6	3	3	0	13	9	12
6.- UE Breda	6	3	1	2	10	7	10
7.- AD Saluleda	6	3	1	2	10	6	10
8.- CF Lloret	5	3	1	1	8	3	10
9.- CF Vilartagues	5	2	1	2	9	9	7
10.- CE Aro	6	1	4	1	12	9	7
11.- CE Anglès	6	2	1	3	5	10	7
12.- At. Sant Pol	6	2	0	4	9	14	6
13.- Arbúcies CF	6	1	2	3	8	13	5
14.- CE La Batllòria	**6**	**1**	**1**	**4**	**7**	**15**	**4**
15.- CE Farners	4	1	1	2	3	6	4
16.- Sils-Selva	6	0	1	5	7	15	1
17.- CD Blanes	5	0	1	4	4	16	1
18.- UCE Celrà	6	0	0	6	6	19	0

Grup 11

Palau-Solità, **3** - **FC Caldes**, **2**
Martorelles - **AE Ramassà**, ajornat
At. Lliçà Amunt, **1** - **CD La Llagosta**, **4**
St. Esteve Palau, **6** - **Sant Feliu Cod.**, **0**
Ass Esp Ametlla, **2** - Sta Eulàlia Ron., 3
Descansa: **At Vallès**, **Corró AmuntMartorelles**, **St. Esteve Palau**

Equips	PJ	PG	PE	PP	GF	GC	Pt.
1.- Palau-Solità	**4**	**3**	**1**	**0**	**12**	**7**	**10**
2.- Sta Eulàlia Ron.	3	3	0	0	9	2	9
3.- St. Esteve Palau	**3**	**2**	**0**	**1**	**9**	**4**	**6**
4.- Corró Amunt	**3**	**2**	**0**	**1**	**11**	**11**	**6**
5.- FC Caldes	**4**	**1**	**1**	**2**	**5**	**8**	**4**
6.- CD La Llagosta	**2**	**1**	**0**	**1**	**4**	**4**	**3**
7.- At Vallès	**2**	**1**	**0**	**1**	**6**	**6**	**3**
8.- At. Lliçà Amunt	**3**	**1**	**0**	**2**	**10**	**11**	**3**
9.- Sant Feliu Cod.	**3**	**0**	**2**	**1**	**1**	**7**	**2**
10.- AE Ramassà	**1**	**0**	**1**	**0**	**0**	**0**	**1**
11.- Ass EspAmetlla	**4**	**0**	**1**	**3**	**8**	**11**	**1**
12.- Martorelles	**2**	**0**	**0**	**2**	**2**	**6**	**0**

Quarta Catalana Grup 5

Riudeperes, 3 - UD Taradell, 4
Collsuspina, 5 - FC Viladrau, 0
FC Caldes, **4** - St Julià Vilator., 2
UE Gurb, 4 - OAR Vic, 2
Ol. La Garriga - St. Miquel Balenyà, ajornat
Descansa: **St. Miquel BalenyàCE Figaró**

Equips	PJ	PG	PE	PP	GF	GC	Pt.
1.- UD Taradell	3	3	0	0	16	6	9
2.- FC Caldes	**2**	**2**	**0**	**0**	**7**	**3**	**6**
3.- UE Gurb	3	2	0	1	7	5	6
4.- Collsuspina	2	1	0	1	8	5	3
5.- St. Miquel Balenyà	1	1	0	0	3	0	3
6.- CE Figaró	**1**	**1**	**0**	**0**	**2**	**1**	**3**
7.- Ol. La Garriga	**2**	**1**	**0**	**1**	**3**	**3**	**3**
8.- Riudeperes	2	0	0	2	4	6	0
9.- St Julià Vilator.	1	0	0	1	2	4	0
10.- OAR Vic	3	0	0	3	3	10	0
11.- FC Viladrau	2	0	0	2	0	12	0

Grup 6

At Masnou, 2 - CD Masnou, 2
CD Sentmenat, 2 - AC Juventus, 7
CF Alella, 2 - CE Premià, 0
Premià Dalt, 5 - Palau-Solità, 2
CF L'Ametlla, **3** - Vilassar Mar, 4
Descansa: CD MasnouAE Alella 2013, **Santa Agnès, CE Premià**

Equips	PJ	PG	PE	PP	GF	GC	Pt.
1.- CD Masnou	4	3	1	0	10	4	10
2.- AE Alella 2013	3	3	0	0	15	3	9
3.- At Masnou	3	2	1	0	12	4	7
4.- CF Alella	2	2	0	0	7	2	6
5.- Vilassar Mar	3	2	0	1	11	8	6
6.- CF L'Ametlla	**4**	**2**	**0**	**2**	**10**	**10**	**6**
7.- AC Juventus	4	1	0	3	14	14	3
8.- Premià Dalt	3	1	0	2	5	6	3

9.- Santa Agnès	**3**	**1**	**0**	**2**	**3**	**7**	**3**
10.- CE Premià	3	1	0	2	5	8	3
11.- Palau-Solità	2	0	0	2	2	7	0
12.- CD Sentmenat	4	0	0	4	4	25	0

Femení. Preferent

Crèdit Andorra, 2 - At. Vilafranca, 2
Fund. Júpiter, 0 - UE Cornellà, 5
CE Sabadell, 4 - **CE Llerona**, **0**
SE AEM, 1 - FC Martinenc, 2
Manu Lanzarote, 2 - **CF Palautordera**, **1**
AE Manlleu, 0 - Pubilla Casas, 2
PBB La Roca, **2** - FC Sant Cugat, 1
UE Porqueres, 2 - Cerdanyola Vallès, 2
Verdú-Vall Corb, 0 - Fontsanta-Fatjó, 8

Equips	PJ	PG	PE	PP	GF	GC	Pt.
1.- Fontsanta-Fatjó	8	8	0	0	30	8	24
2.- PBB La Roca	**9**	**6**	**2**	**1**	**17**	**10**	**20**
3.- UE Cornellà	9	6	1	2	23	11	19
4.- Pubilla Casas	9	6	1	2	20	8	19
5.- FC Martinenc	9	6	1	2	31	9	19
6.- FC Sant Cugat	9	5	2	2	20	13	17
7.- UE Porqueres	9	3	5	1	13	9	14
8.- CF Palautordera	**9**	**4**	**2**	**3**	**23**	**10**	**14**
9.- AE Manlleu	9	4	2	3	21	13	14
10.- Manu Lanzarote	9	3	3	3	31	15	12
11.- At. Vilafranca	9	3	3	3	14	15	12
12.- Cerdanyola Vallès	8	3	1	4	22	14	10
13.- SE AEM	9	2	3	4	12	12	9
14.- CE Sabadell	9	2	1	6	17	27	7
15.- Fund. Júpiter	9	1	0	8	5	31	3
16.- Crèdit Andorra	6	0	2	4	6	11	2
17.- CE Llerona	**8**	**0**	**1**	**7**	**3**	**29**	**1**
18.- Verdú-Vall Corb	7	0	0	7	1	64	0

FUTBOL SALA

Masculí. Tercera Divisió Estatal. Ascens, Grup 1

AE Xarxa Horta, 3 - **CN Caldes**, **3**
Futsal Mataró B - Les Corts, ajornat
FS Canet, 5 - CE Jesús-Maria, 2

Equips	PJ	PG	PE	PP	GF	GC	Pt.
1.- FS Canet	5	4	0	1	27	12	12
2.- Futsal Mataró B	4	3	0	1	21	23	9
3.- Les Corts Esportiu	4	2	1	1	13	10	7
4.- CE Jesús-Maria	5	2	1	2	24	23	7
5.- CN Caldes	**5**	**1**	**1**	**3**	**17**	**25**	**4**
6.- AE Xarxa Horta	5	0	1	4	11	20	1

Divisió d'honor

CFS Vilamajor, **3** - CFS Can Calet, 2
CEFS Manlleu, 3 - FS Ripollet, 7
FS Castellar, 2 - Pineda Mar, 7
CFS Vilafant, 3 - ACE Riudellots, 3
CFS Malgrat, 0 - CFS Lloret, 0
FS Parets, **6** - **Sport. Montmeló**, **0**
FS Cardedeu, **1** - CFS Montcada, 5
St. Julià Ramis, 3 - FS Sant Cugat, 2

Equips	PJ	PG	PE	PP	GF	GC	Pt.
1.- CFS Montcada	9	8	0	1	44	22	24
2.- CEFS Manlleu	9	7	0	2	38	26	21
3.- FS Ripollet	9	6	2	1	49	28	20
4.- FS Parets	**9**	**6**	**1**	**2**	**38**	**27**	**19**
5.- FS Sant Cugat	9	5	2	2	35	27	17
6.- CFS Vilafant	9	5	1	3	40	34	16
7.- CFS Lloret	9	4	3	2	34	29	15
8.- FS Castellar	9	3	3	3	34	36	12
9.- Pineda Mar	9	3	2	4	33	33	11
10.- St. Julià Ramis	9	3	1	5	23	40	10
11.- CFSVilamajor	**9**	**3**	**0**	**6**	**30**	**44**	**9**
12.- FS Cardedeu	**9**	**2**	**1**	**6**	**36**	**41**	**7**
13.- CFS Malgrat	8	1	3	4	24	35	6
14.- CFS Can Calet	9	1	2	6	35	45	5
15.- ACE Riudellots	8	1	2	5	21	31	5
16.- Sport. Montmeló	**9**	**1**	**1**	**7**	**22**	**38**	**4**

Segona Divisió Estatal. Fase d'Ascens

Les Corts, 2 - Castelldefels, 2
Castellón, 5 - **CN Caldes**, **2**
Joventut Elx - **La Concòrdia**, ajornat
Red Star's - Eixample, ajornat

Equips	PJ	PG	PE	PP	GF	GC	Pt.
1.- Castellón	4	2	2	0	13	8	8
2.- Les Corts	4	2	2	0	13	10	8
3.- La Concòrdia	**3**	**1**	**2**	**0**	**9**	**6**	**5**
4.- Joventut Elx	3	1	1	1	14	8	4
5.- Eixample	3	1	1	1	8	9	4
6.- Red Star's	2	1	0	1	6	4	3
7.- CN Caldes	**4**	**0**	**1**	**3**	**7**	**16**	**1**
8.- Castelldefels	3	0	1	2	6	15	1

Femení. Primera Divisió Catalana Grup 1

Arenys Munt, 1 - **FS Parets**, **1**
FS Sant Cugat, 2 - Ol. Floresta, 0
Blanc. La Garriga, **0** - AEFS Arrels, 0
CFS Palau, 4 - Futsal Terrassa, 4
Les Glòries 2014, 5 - Rosario Central, 1
Ind. Sta. Coloma, 5 - Badalona Futsal, 1
FS Sabadell, 3 - **CN Caldes**, **2**
Aliança Mataró - CFS Montcada, ajornat

Equips	PJ	PG	PE	PP	GF	GC	Pt.
1.- Arenys Munt	6	5	1	0	17	4	16
2.- Ind. Sta. Coloma	6	4	1	1	27	11	13
3.- FS Sant Cugat	5	4	1	0	19	7	13
4.- CFS Montcada	5	3	2	0	22	11	11
5.- Les Glòries 2014	6	3	1	2	18	15	10
6.- Aliança Mataró	5	3	0	2	20	15	9
7.- Ol. Floresta	6	3	0	3	13	10	9
8.- FS Sabadell	6	3	0	3	14	24	9
9.- CFS Palau	6	2	1	3	23	26	7
10.- Futsal Terrassa	6	1	3	2	10	10	6
11.- Badalona Futsal	5	2	0	3	11	14	6
12.- CN Caldes	**6**	**2**	**0**	**4**	**15**	**19**	**6**
13.- Rosario Central	6	2	0	4	12	22	6
14.- FS Parets	**6**	**1**	**1**	**4**	**10**	**17**	**4**
15.- AEFS Arrels	6	1	1	4	7	21	4
16.- Blanc. La Garriga	**6**	**0**	**2**	**4**	**5**	**17**	**2**

HANDBOL

Handbol. Masculí. Lliga Asobal

Puerto Sagunto - Frig. Morrazo, ajornat
Anaitasuna, 25 - Ademar León, 29
Bada Huesca, 28 - **Fraikin Granollers**, **31**
Logroño Rioja - Cuenca, ajornat
BM Nava, 26 - Puente Genil, 25
BM Guadalajara, 25 - Villa Aranda, 30
FC Barcelona, 43 - Dicsa Cisne BM, 21
At. Valladolid, 38 - BM Benidorm, 30
Bidasoa Irún, 33 - Cantabria Sinfín, 26

Equips	PJ	PG	PE	PP	GF	GC	Pt.
1.- FC Barcelona	27	27	0	0	1058	654	54
2.- Bidasoa Irún	28	21	1	6	819	721	43
3.- Fraikin Granollers	**27**	**19**	**1**	**7**	**804**	**752**	**39**
4.- Logroño Rioja	27	19	0	8	781	704	38
5.- Bada Huesca	28	19	0	9	769	768	38
6.- Cuenca	27	17	2	8	752	723	36
7.- Ademar León	27	17	0	10	775	730	34
8.- Puente Genil	28	14	3	11	766	749	31
9.- Anaitasuna	28	12	4	12	781	780	28
10.- At. Valladolid	27	13	1	13	807	804	27
11.- BM Benidorm	28	10	5	13	810	827	25
12.- BM Nava	28	8	3	17	697	790	19
13.- Cantabria Sinfín	28	6	6	16	722	822	18
14.- BM Guadalajara	28	7	3	18	747	809	17
15.- Frig. Morrazo	27	6	4	17	656	753	16
16.- Puerto Sagunto	27	5	4	18	727	804	14
17.- Villa Aranda	28	4	2	22	684	778	10
18.- Dicsa Cisne BM	28	4	1	23	682	869	9

Primera Estatal. Grup D

H Sant Cugat - **St. Esteve Palaut.**, ajornat
JH Mataró, 28 - **Avannubo La Roca**, **28**
H Terrassa, 35 - CA Sabadell, 27
La Salle Montcada, 27 - H Banyoles, 27
CH Poble Nou, 28 - **KH7 BM Granollers**, **31**
H. Esplugues, 28 - H St. Joan Despí, 24
St. E. Sesrovires, 36 - OAR Gràcia, 36
H Sant Quirze, 39 - **CH Palautordera**, **26**

Equips	PJ	PG	PE	PP	GF	GC	Pt.
1.- H Sant Quirze	24	21	2	1	739	579	44
2.- H. Esplugues	24	20	1	3	720	598	41
3.- H Sant Cugat	24	17	3	4	739	669	37
4.- KH7 BM Granollers	**25**	**16**	**3**	**6**	**803**	**726**	**35**
5.- Avannubo La Roca	**25**	**15**	**4**	**6**	**753**	**707**	**34**
6.- St. Esteve Palaut.	**23**	**12**	**5**	**6**	**667**	**614**	**29**
7.- CH Poble Nou	25	12	3	10	723	704	27
8.- H St. Joan Despí	24	9	4	11	686	698	22
9.- La Salle Montcada	25	9	3	13	671	739	21
10.- JH Mataró	25	7	6	12	712	725	20
11.- OAR Gràcia	24	7	3	14	660	699	17
12.- St. E. Sesrovires	25	7	2	16	748	844	16
13.- H Terrassa	25	6	3	16	684	745	15
14.- CA Sabadell	25	6	2	17	656	722	14
15.- H Banyoles	25	5	1	19	638	734	11
16.- CH Palautordera	**24**	**3**	**3**	**18**	**640**	**736**	**9**

Lliga Catalana. Lligueta Títol

Sant M. Adrianenc, 39 - H Gavà, 25
H Sant Vicenç, 25 - **CH Cardedeu**, **26**
CH Vilamajor, **37** - Salle Bonanova, 33

Equips	PJ	PG	PE	PP	GF	GC	Pt.
1.- Sant M. Adrianenc	5	4	1	0	139	118	9
2.- Salle Bonanova	5	4	0	1	159	137	8
3.- CH Cardedeu	**5**	**3**	**0**	**2**	**125**	**134**	**6**
4.- H Sant Vicenç	5	2	1	2	123	117	5
5.- CH Vilamajor	**5**	**1**	**0**	**4**	**133**	**143**	**2**
6.- H Gavà	5	0	0	5	131	161	0

Lliga Catalana. Permanència

H Palafrugell, 26 - Coop. Sant Boi, 27
CH Canovelles, **25** - H Bordils, 21
BM Granollers - H Sant Cugat, sr.
UEH Calella, 27 - Molins de Rei, 22
Avannuvo la Roca, **38** - Manyanet, 27

Equips	PJ	PG	PE	PP	GF	GC	Pt.
1.- UEH Calella	10	7	1	2	288	253	15
2.- Coop. Sant Boi	10	7	1	2	303	274	15
3.- H Sant Cugat	9	5	2	2	273	251	12
4.- H Bordils	10	6	0	4	264	264	12
5.- CH Canovelles	**10**	**6**	**0**	**4**	**273**	**289**	**12**
6.- Molins de Rei	10	5	0	5	300	289	10
7.- H Palafrugell	10	4	0	6	284	274	8
8.- BM Granollers	**9**	**3**	**1**	**5**	**261**	**268**	**7**
9.- Avannuvo la Roca	**10**	**3**	**0**	**7**	**315**	**331**	**6**
10.- Manyanet	10	0	1	9	267	335	1

Femení. Divisió d'Honor. 2a Fase. Grup pel títol

Bera-Bera, 25 - Rocasa G. Canaria, 22
At. Guardés, 24 - **KH7 Granollers**, **23**
Rincón F. Málaga, 28 - Liberbank Gijón, 22
Aula Valladolid, 25 - BM Elche, 26

Equips	PJ	PG	PE	PP	GF	GC	Pt.
1.- Bera-Bera	9	8	1	0	257	201	17
2.- At. Guardés	8	5	0	3	192	205	10
3.- BM Elche	9	5	0	4	211	194	10
4.- Rincón F. Málaga	9	4	1	4	235	217	9
5.- Rocasa G. Canaria	8	4	1	3	197	191	9
6.- KH7 Granollers	**9**	**3**	**2**	**4**	**231**	**236**	**8**
7.- Aula Valladolid	9	2	1	6	244	256	5
8.- Liberbank Gijón	9	1	0	8	190	257	2

Divisió d'Honor Plata

Joventut Mataró, 27 - Almassora BM, 23
H Gavà, 26 - Servigrup Benidorm, 24
Sant Joan Despí, 32 - Ass. Lleidatana, 23
Elda Prestigio, 29 - BM Castelló, 27
H Mislata, 27 - OAR Gràcia, 31
FH Sant Vicenç, 31 - **Avannubo la Roca**, **26**
H Amposta, 18 - H Sant Quirze, 31

Equips	PJ	PG	PE	PP	GF	GC	Pt.
1.- H Sant Quirze	25	18	4	3	704	540	40
2.- FH Sant Vicenç	25	18	4	3	686	581	40
3.- BM Castelló	25	18	0	7	690	613	36
4.- Sant Joan Despí	25	15	5	5	681	626	35
5.- Elda Prestigio	25	15	3	7	642	603	33
6.- Joventut Mataró	25	14	3	8	693	651	31
7.- H Mislata	25	10	5	10	671	666	25
8.- H Amposta	25	9	1	15	608	621	19
9.- Avannubo la Roca	**25**	**9**	**1**	**15**	**628**	**675**	**19**
10.- OAR Gràcia	25	8	2	15	603	673	18
11.- Servigrup Benidorm	25	7	4	14	660	701	18
12.- H Gavà	25	7	3	15	613	665	17
13.- Ass. Lleidatana	25	5	0	20	613	776	10
14.- Almassora BM	25	4	1	20	615	716	9

Lliga Catalana

CH Palautordera, **32** - **CH Canovelles**, **20**
BCN Sants, 19 - Vilanova Camí, 23
H Ribes, 28 - Lleida Pardinyes, 31

Equips	PJ	PG	PE	PP	GF	GC	Pt.
1.- CH Palautordera	**12**	**11**	**0**	**1**	**338**	**242**	**22**
2.- Lleida Pardinyes	12	9	0	3	319	258	18
3.- Vilanova Camí	12	7	0	5	284	291	14
4.- H Ribes	12	7	0	5	325	284	14
5.- Coop. Sant Boi	12	4	0	8	273	313	8
6.- BCN Sants	12	3	0	9	254	310	6
7.- CH Canovelles	**12**	**1**	**0**	**11**	**242**	**337**	**2**

Grup B

KH7 Granollers, **29** - **CH Cardedeu**, **23**
CH Ascó, 27 - **Les Franqueses**, **46**
CH Vilamajor, **24** - Fund St Vicenç, 28
Martorell At., 25 - **Avannubo La Roca**, **24**

Equips	PJ	PG	PE	PP	GF	GC	Pt.
1.- Fund St Vicenç	14	11	0	3	426	351	22
2.- KH7 Granollers	**14**	**10**	**1**	**3**	**391**	**350**	**21**
3.- Les Franqueses	**14**	**9**	**2**	**3**	**455**	**353**	**20**
4.- Avannubo La Roca	**14**	**9**	**1**	**4**	**427**	**385**	**19**
5.- CH Vilamajor	**14**	**6**	**2**	**6**	**378**	**357**	**14**
6.- Martorell At.	14	3	2	9	338	433	8
7.- CH Ascó	14	3	1	10	355	420	7
8.- CH Cardedeu	**14**	**0**	**1**	**13**	**299**	**420**	**1**

HOQUEI

Hoquei. Masculí. OK Lliga

CE Noia, 2 - CE Vendrell, 0
CH Girona, 1 - Dep. Liceo, 3
CP Calafell - CH Lloret, ajornat
Recam L. Caldes - CH Palafrugell, ajornat
Reus Deportiu, 5 - CP Voltregà, 0
CE Lleida, 6 - CH Mataró, 0
HC Igualada, 1 - FC Barcelona, 5
CP Taradell, 5 - CP Vic, 1

Equips	PJ	PG	PE	PP	GF	GC	Pt.
1.- FC Barcelona	26	23	2	1	163	49	71
2.- Dep. Liceo	24	21	1	2	113	37	64
3.- Recam L. Caldes	**25**	**17**	**3**	**5**	**101**	**74**	**54**
4.- Reus Deportiu	25	16	3	6	130	70	51
5.- CE Lleida	25	15	3	7	81	61	48
6.- CP Voltregà	26	11	4	11	83	80	37
7.- CE Noia	24	11	3	10	86	83	36
8.- CH Girona	26	9	7	10	69	80	34
9.- CH Palafrugell	24	9	6	9	78	90	33
10.- CP Calafell	25	9	3	13	69	83	30
11.- CP Taradell	26	7	5	14	67	109	26
12.- HC Igualada	25	7	3	15	66	93	24
13.- CH Lloret	24	5	8	11	70	100	23
14.- CE Vendrell	24	5	7	12	65	88	22
15.- CP Vic	25	3	1	21	48	114	10
16.- CH Mataró	26	1	3	22	45	123	6

OK Lliga Plata Sud

Alcobendas, 2 - Arenys Munt, 3
FC Barcelona, 5 - Pas Alcoi, 5
CHP Sant Feliu, **4** - Burguillos, 4
Sta. M. Pilar, 5 - HC Alpicat, 7
Las Rozas, 3 - SD Espanyol, 3
CP Vilanova, 5 - CP Rivas, 3

Equips	PJ	PG	PE	PP	GF	GC	Pt.
1.- Pas Alcoi	20	16	2	2	94	47	50
2.- Alcobendas	20	16	1	3	94	53	49
3.- Arenys Munt	20	16	0	4	88	43	48
4.- FC Barcelona	20	12	4	4	99	70	40
5.- HC Alpicat	20	11	2	7	104	86	35
6.- SD Espanyol	20	8	5	7	67	66	29
7.- CP Rivas	20	6	5	9	74	71	23
8.- CHP Sant Feliu	**19**	**5**	**5**	**9**	**53**	**71**	**20**
9.- CP Vilanova	19	5	1	13	54	86	16
10.- Burguillos	20	4	1	15	62	116	13
11.- Las Rozas	20	3	2	15	56	87	11
12.- Sta. M. Pilar	20	2	2	16	54	103	8

Nacional Catalana. 2a Fase. Grup 1

CH Caldes - CP Congrés, pendent
GEiEG - Cerdanyola CH, pendent
CP Vic - CE Noia, pendent
CH Olot - FC Barcelona , pendent

Equips	PJ	PG	PE	PP	GF	GC	Pt.
1.- FC Barcelona	6	6	0	0	30	14	18
2.- CP Congrés	7	5	0	2	28	14	15
3.- GEiEG	7	4	1	2	23	18	13
4.- CE Noia	7	3	0	4	25	33	9
5.- CH Olot	6	2	1	3	19	22	7
6.- CP Vic	7	2	1	4	16	26	7
7.- Cerdanyola CH	7	2	0	5	29	20	6
8.- CH Caldes	**7**	**1**	**1**	**5**	**13**	**36**	**4**

Femení. OK Lliga 2a Fase

HC Telecable, 8 - CP Las Rozas, 0
Cerdanyola CH, 2 - CP Manlleu, 5
CP Voltregà, 6 - **CHP Bigues i Riells**, **3**
PHC Sant Cugat, 2 - Palau de Plegamans, 6

Equips	PJ	PG	PE	PP	GF	GC	Pt.
1.- Palau de Plegamans	13	11	2	0	73	40	35
2.- CP Manlleu	13	9	1	3	41	22	28
3.- HC Telecable	12	7	1	4	45	30	22
4.- Cerdanyola CH	13	5	3	5	35	39	18
5.- CP Voltregà	13	5	2	6	37	35	17
6.- CHP Bigues i Riells	**13**	**3**	**2**	**8**	**32**	**47**	**11**
7.- CP Las Rozas	13	3	1	9	17	51	10
8.- PHC Sant Cugat	12	2	0	10	21	37	6

Nacional Catalana, 2a Fase. Grup 1

Cerdanyola HC, 0 - **CHP Bigues Riells**, **2**
Sferic Terrassa, 0 - CH Mataró, 0
Palau Plegamans, 8 - CH Lloret, 3
CP Vilanova, 3 - CP Voltregà, 3

Equips	PJ	PG	PE	PP	GF	GC	Pt.
1.- CP Voltregà	5	4	1	0	27	9	13
2.- Palau Plegamans	5	4	1	0	21	13	13
3.- CH Mataró	6	2	3	1	16	14	9
4.- Sferic Terrassa	7	2	3	2	19	19	9
5.- CP Vilanova	7	2	2	3	21	19	8
6.- CH Lloret	7	2	1	4	18	29	7
7.- Cerdanyola HC	6	1	3	2	15	17	6
8.- CHP Bigues Riells	**7**	**1**	**0**	**6**	**9**	**26**	**3**

Nacional Catalana. Grup 2

CP Jonquerenc, 3 - **CH Caldes**, **2**
CH Vilassar, 5 - Reus Dep., 5
CP Manlleu, 3 - HC Aplicat, 4

Equips	PJ	PG	PE	PP	GF	GC	Pt.
1.- Reus Dep.	6	3	2	1	18	16	11
2.- HC Aplicat	6	3	2	1	27	17	11
3.- CP Manlleu	6	3	0	3	16	14	9
4.- CP Jonquerenc	6	3	0	3	10	17	9
5.- HC Vila-Sana	6	2	2	2	20	17	8
6.- CH Caldes	**6**	**2**	**1**	**3**	**20**	**21**	**7**
7.- CH Vilassar	6	0	3	3	14	23	3

AGENDA

Dilluns 19

Cardedeu. Presentació dels llibres *Qui soc jo?* i *Els dies de la setmana*, a càrrec de l'artista Dàmaris Gelabert i i l'il·lustrador Sebastià Serra. Biblioteca Marc de Vilalba. 17.30.

Les Franqueses del Vallès. Taller familiar: "I tu, com imagines?". Biblioteques municipals. 17.00.

Granollers. Bookcrossing d'abril: Lectures LGTBI+. Gra. 10.00.

Aula Oberta. Resol dubtes de plataformes en línia. Centre Cívic Nord. 16.15.

Llegir el teatre. Club de lectura. Teatre Auditori. 19.00.

Presentació del llibre *Viure i conviure al carrer Tarafa de Granollers a mitjans del segle XX*. Sala Tarafa. 19.00.

Montornès del Vallès. Converses virtuals en alemany. 18.30.

Parets del Vallès. Groupe de conversation en français a càrrec de Marlen Castro. Sala d'exposicions Can Rajoler. 18.30.

Sant Antoni de Vilamajor. Ioga sènior. Parc de Can Sauleda. 09.30.

Marxa nòrdica i estiraments. Parc de Can Sauleda. 19.00.

Dimarts 20

Bigues i Riells. Taller per experimentar amb eines per estimular la teva creativitat i familiaritzar-te amb tècniques narratives bàsiques, amb l'escriptora Gemma Minguillón. Biblioteca de Bigues i Riells. 18.30.

Cardedeu. Xerrada: "Recursos vocals i d'expressió dels cantants d'òpera", amb Marcel Gorgori, periodista, escriptor, divulgador musical. Dins l'Aula de Cultura de Cardedeu. Teatre Auditori de Cardedeu. 19.00.

Les Franqueses del Vallès. Dona sang en colors. Escola Colors. De 09.00 a 20.00.

Taller familiar: "I tu, com imagines?". Biblioteques municipals. 17.00.

Taller de dibuix guiat i repte de Sant Jordi. Centre Cultural de Bellavista. De 17.30 a 19.30.

Granollers. Club de lectura infantil. Asteroide B612. Biblioteca Can Pedrals. 17.30.

Visita guiada a l'exposició "Què mengem avui?". Museu de Ciències Naturals de Granollers. 17.30.

Xerrada "Dones cícliques més enllà de la menstruació", a càrrec de Núria Risques. En línia. 18.00.

Club de lectura jove Errata. Biblioteca Can Pedrals. 18.30.

Presentació dels llibres *Vint-i-un contes* i *La vida del confinament*, editats per Terra i Gent. Espai Tranquil de Barbany. 19.00.

Mollet del Vallès. Presentació del llibre *Dona i poder*, de Jenn Díaz. Presentació a càrrec de Marta Barón. Local Ara Mollet ERC. 19.00.

Montornès del Vallès. Converses virtuals en anglès. 19.15.

Parets del Vallès. Hora del conte Sant Tornem-hi, a càrrec de Patrícia McGill. Sala d'exposicions Can Rajoler. 18.00.

Dimecres 21

Cardedeu. Presentació del llibre *On és?*, de Raimon Portell i Sergi Portela, a càrrec dels autors. Biblioteca Marc de Vilalba. 17.30.

Les Franqueses del Vallès. Taller familiar: "I tu, com imagines?". Biblioteques municipals. 17.00.

Granollers. Càpsules d'orientació formativa laboral. Gra. 10.00.

Com fer publicitat a Instagram. Can Muntanyola. Centre de Serveis a les Empreses.. 14.30.

"Obrim les cartes de la postguerra". Taller de descripció de correspondència històrica. Arxiu Municipal de Granollers. 16.00.

Aula Oberta. Resol dubtes de plataformes en línia. Centre Cívic Nord. 16.15.

Sant Jordi entra al Museu. Museu de Granollers. 18.00.

Clàssics al dia. Club de lectura. Biblioteca Can Pedrals. 19.00.

Visita comentada amb els comissaris de l'exposició "Fantasma'77. Iconoclàstica espanyola". Espai d'Arts . 19.00.

Llinars del Vallès. Taller familiar: "Teranyina de Sant Jordi", a càrrec d'Anna Nieto. Biblioteca de Can Casas. 17.30.

Montornès del Vallès. Els matins del pintor Mir: ioga per a embarassades. 9.30.

Fem tertúlia virtual: *La amiga estupenda*, d'Elena Ferrante. 18.00.

Sant Antoni de Vilamajor. Ioga sènior. Rectoria Sant Julià d'Alfou. 09.30.

Cinema familiar *Cor de tinta.* Patronat. 18.00.

Vilanova del Vallès. Tertúlia literària sobre *El maestro y Margarita*, de Mijail Bulgákov. Modera: José Luiz Ibáñez. Biblioteca Contravent. 19.00.

Dijous 22

Bigues i Riells. Presentació del llibre *Cómo ayudar a los niños a leer y a escribir*, de Mònica Gordi. Biblioteca de Bigues i Riells. 18.00.

Canovelles. Contes a la Biblioteca: *El Drac del Riu*. Biblioteca Federica Montseny. 18.00.

Cardedeu. Presentació dels punts de llibre il·lustrats de les obres guanyadores del Concurs de Microrelats 2021, a càrrec de la il·lustradora local Maraki. Biblioteca Marc de Vilalba. 18.00.

Les Franqueses del Vallès. Taller familiar: "I tu, com imagines?". Biblioteques municipals. 17.00.

Sant Jordi a l'Espai Zero. Centre Cultural de Bellavista. De 17.30 a 19.30.

Presentació del llibre *Viatge als records de Llerona*, de Montserrat Pocurull. Can Ribas. 19.00.

Presentació del llibre *Algo extraño me pasó camino de casa* de Miguel Gallardo. Conduirà la presentació Vicky Sánchez. Ateneu Popular la Tintorera. 19.30

Granollers. Acció participativa resultat del Laboratori de Recerca col·laborativa "La (de)colonització de la imatge", coordinat per Lurdes R. Basolí. Roca Umbert. 18.00.

Presentació del llibre *La capsa de Dillenius* amb Josep Cuello i Albert Masó. Museu de Ciències Naturals. 18.30.

Pregó de Sant Jordi a càrrec de Donat Putx, periodista musical. Canal Youtube de l'Ajuntament. 20.00.

L'Ametlla del Vallès. Xerrada: "Tota la veritat sobre el procés", amb la periodista Neus Tomàs. Telemàtica. 19.00.

Llinars del Vallès. IV Revetlla de Sant Jordi a la Biblioteca. Trobada d'autor: "La naturalesa a la meva literatura", a càrrec de Vicente García Campo. Biblioteca Can Casas. 18.30.

Montornès del Vallès. Presentació del llibre *La transformació del paisatge agrari a Montornès del Vallès (1950-2015)*, amb Elia Montagud i Joan Manel Riera, de l'Escola de Natura del Corredor. Can Xerracan. 19.00.

Converses virtuals en francès. 18.00.

Parets del Vallès. Hora del conte especial Sant Jordi. Biblioteca Infantil i Juvenil Can Butjosa. 18.00.

Sant Antoni de Vilamajor. Taller familiar de cuina saludable. Escoles Velles. 17.30.

Documental *Los últimos de la Mejana* a càrrec de l'Ateneu Vilamajor i amb el director Patxi Uriz. Patronat. 19.30.

Sant Celoni. Hora del conte: *Històries principesques* amb Sandra Rossi. Rectoria Vella de Sant Celoni. 17.30.

Xerrada virtual: "Com evitem l'addicció a les pantalles", amb Joan Carles Folia, assessor educatiu, empresarial, esportiu i creixement personal. 19.00.

Presentació del llibre *Matèria orgànica*, amb l'autora Laura Martín, presentat per Pau Gener. Amb música de Marc Nurel. Rectoria Vella de Sant Celoni. 19.30.

Vilanova del Vallès. Hora del conte especial Sant Jordi: *La princesa Violant i el cavaller*. Biblioteca Contravent. 18.00.

Llegiu en línia EL 9 NOU cada dilluns i cada divendres entrant al quiosc digital

Si sou subscriptors d'EL 9 NOU registreu-vos a el9nou.cat
Si encara no en sou, feu-vos-en entrant a el9nou.cat/subscriute

EL9NOU.CAT | 9MAGAZIN.CAT

CINEMA

DETECTIU CONAN: LA BALA ESCARLATA

Japó 2021. Dir. Tomoka Nagaoka. Animació. El Japó celebra l'imminent inici dels World Sports Games, l'esdeveniment esportiu més gran del món, que tindrà lloc a Tòquio. El denominat *Japanese Bullet*, un tren d'última generació, ha estat creat específicament per coincidir amb el començament de la cerimònia d'obertura dels WSG. Es preveu que el seu recorregut comenci a l'estació de Shin Nagoya i acabi a l'estació central de Tòquio a uns 1.000 quilòmetres per hora. No obstant això, un estrany incident durant la festa d'un dels seus més grans patrocinadors publicitaris porta al segrest d'alguns dels executius més importants de la companyia. Conan dedueix que aquests segrestos poden tenir alguna cosa a veure amb els que van tenir lloc 15 anys enrere, quan els WGS es van celebrar a Boston.

DIGIMON ADVENTURE: LAST EVOLUTION KIZUNA

Japó 2020. Dir. Tomohisa Taguchi. Animació. Aquest nou lliurament de la saga Digimon busca donar un tancament a la història original, posant l'accent en la relació de Tai i Agumon i presentant-nos la cinta com la seva última aventura junts. L'amistat entre el nen triat i el seu digimon promet ser el centre de la trama de la pel·lícula, amb Tai assegurant a Agumon que "sempre estarem junts".

GODZILLA VS KONG

EUA 2021. Dir. Adam Wingard. Amb Kyle Chandler. Ciència ficció. Godzilla i Kong, dues de les forces més poderoses d'un planeta habitat per tota mena d'aterridores criatures s'enfronten en un espectacular combat que sacseja els fonaments de la humanitat. Monarch s'embarca en una missió d'alt risc i posa rumb cap a territoris inexplorats per descobrir els orígens d'aquests dos titans, en un últim esforç per tractar de salvar dues bèsties que semblen tenir les hores comptades sobre la faç de la Terra.

INMUNE

EUA 2020. Dir. Adam Mason. Amb K.J. Apa, Sofia Carson i Demi Moore. Drama. Any 2024. Han passat dos anys des que una pandèmia mundial va assolar el món. El virus Covid-23 ha fet una nova i perillosa mutació amb un 50% de mortalitat que obliga els governs a ordenar un nou confinament mundial.

OCINE GRANOLLERS
Imatge de la pel·lícula 'Mortal Kombat'

Nico és un repartidor que ha desenvolupat una poc comuna immunitat al virus, la qual cosa li permet continuar treballant. Nico vol estar al costat de la seva parella Sara, però per això haurà de superar la llei marcial i enfrontar-se a gent perillosa, poderosa i molt desesperada.

LOS TRADUCTORES

França 2019. Dir. Régis Roinsard. Amb Lambert Wilson i Olga Kurylenko. ***Thriller***. Nou traductors, de nou nacionalitats diferents, són contractats per traduir l'últim llibre d'una trilogia, per la qual cosa han de romandre en un búnquer de luxe sense contacte amb el món exterior. Quan les primeres deu pàgines del manuscrit apareixen publicades en línia, el treball somiat es converteix en un malson; el lladre és un d'ells i l'editor farà el que sigui necessari per desemmascarar-lo.

MINARI. HISTORIA DE MI FAMÍLIA

EUA 2020. Dir. Lee Isaac Chung. Amb Steven Yeun, Han Ye-ri i Youn Yuh-jung. Drama. David, un nen coreà-americà de 7 anys, veu com a mitjan anys 80 la seva vida canvia, de la nit al dia, quan el seu pare decideix mudar-se al costat de tota la seva família a una zona rural d'Arkansas per a obrir allà una granja, amb el propòsit d'aconseguir el somni americà.

MONSTER HUNTER

EUA 2020. Dir. Paul W.S. Anderson. Amb Milla Jovovich i Tony Jaa. Acció. Després del nostre món hi ha un altre: un món de monstres perillosos i poderosos que governen els seus dominis amb una ferocitat mortal. Quan la tinenta Artemis i els seus lleials soldats són transportats del nostre món al nou món, la impertorbable tinenta rep el cop de la seva vida. En la seva desesperada batalla per sobreviure contra enormes enemics amb poders increïbles i atacs imparables i repugnants, Artemis s'unirà a un home misteriós que ha trobat la manera de defensar-se.

MORTAL KOMBAT

EUA 2021. Dir. Simon McQuoid. Amb Joe Taslim, Hiroyuki Sanada i Chin Han. Acció. *Mortal*

CARTELLERA

CARDEDEU		**Dijous**
Esbarjo	Minari. Historia de mi familia	20.00
LA GARRIGA		**Dilluns**
Alhambra	Godzilla vs Kong	17.45
	Otra ronda	20.00
GRANOLLERS		**Dijous**
Edison	A ghost story	20.00
GRANOLLERS		**De dilluns a dijous**
Ocine	Upss 2 ¿Y ahora dónde esta Noé?	16.00 i 17.45
	Detectiu Conan: la bala escarlata	19.30
	Monster hunter (Atmos)	16.00 i 20.00
	Los Croods 2: una nueva era (Atmos)	18.00
	Trolls 2: Gira Mundial	15.30
	Godzilla vs Kong	17.15 i 19.30 / 16.00 i 18.10 / 17.45 / 20.10
	Mortal Kombat	17.00 i 19.15 / 15.45, 18.00 i 20.10
	El padre	20.20
	Los traductores	16.00
	Nomadland	18.00 i 20.05
	En guerra con mi abuelo	15.50
	Una veterinaria en la Borgoña	20.00 / 17.40
	Inmune	16.15
	Ruega por nosotros	18.00 i 20.00
	Tom y Jerry	16.15 i 18.15 / 15.45
	Una joven prometedora	15.50, 18.00 i 20.10
	Pequeños detalles	19.30
	Digimon Adventure: last evolution ...	15.45
	Otra ronda	17.40 i 19.50

OCINE GRANOLLERS
Imatge de la pel·lícula 'Una veterinaria en la Borgoña'

Kombat és la nova adaptació cinematogràfica de la famosa saga de videojocs. L'acció segueix Cole Young, un lluitador de MMA acostumat a barallar-se a canvi de diners i que desconeix la seva important ascendència i la valuosa herència que està a punt de rebre. Aquest fet farà que l'emperador Shang Tsung d'Outworld enviï el seu letal guerrer Sub-Zero, un criomant capaç de controlar el gel per caçar-lo. Davant la imminent amenaça, el protagonista, preocupat per la seguretat de la seva família, decideix anar a buscar Sonya Blade seguint les instruccions de Jax, que té la mateixa marca en forma de drac que ell. En la seva aventura, el protagonista s'entrenarà amb experimentats guerrers per unir-se als millors lluitadors de la Terra en el seu enfrontament contra els enemics d'Outworld.

NOMADLAND

EUA 202. Dir. Chloé Zhao. Amb Frances McDormand, Linda May i David Strathairn. Drama. Una dona, després de perdre-ho tot durant la recessió, s'embarca en un viatge cap a l'Oest americà vivint com una nòmada en una caravana. Després del col·lapse econòmic que va afectar també la seva ciutat en la zona rural de Nevada, Fern agafa la seva camioneta i es posa en camí per explorar una vida fora de la societat convencional com a nòmada moderna.

OTRA RONDA

Dinamarca 2020. Dir. Thomas Vinterberg. Amb Mads Mikkelsen i Thomas Bo Larsen. Drama. Martin, un professor de secundària, al costat de tres altres companys de la professió decideix realitzar un experiment que consisteix a mantenir un nivell constant d'alcohol en sang durant tot el dia. D'aquesta manera pretenen demostrar que sota la influència de l'alcohol són capaços de millorar en tots els aspectes de la seva vida, i tornar-se més valents i creatius. No obstant això, encara que al principi sembla que els resultats són molt positius, a mesura que avança l'experiment

RAYA Y EL ÚLTIMO DRAGÓN

EUA 2021. Dir. Paul Briggs i Dean Wellins. Animació. Ambientada en el sud-est asiàtic, la cinta segueix la història de Raya, una nena d'un gran esperit aventurer que viu en un regne anomenat Kumandra. Aquest llunyà i recòndit territori està habitat per una civilització mil·lenària. Cinc són els clans que formen aquesta terra coneguda com la del drac i Raya, amb l'objectiu de retornar l'equilibri a la seva terra, serà l'encarregada de trobar l'últim dels dracs en l'aventura més gran de la seva vida.

RUEGA POR NOSOTROS

EUA 2021. Dir. Evan Spiliotopoulos. Amb Jeffrey Dean Morgan i Cary Elwes. Terror. Un periodista en hores baixes descobreix una sèrie d'aparents miracles d'una jove que diu haver estat visitada per la Mare de Déu, miracles esdevinguts en un petit poble de Nova Anglaterra. El periodista intentarà tenir l'exclusiva de la història per retornar la seva carrera a la fama. El que desconeix és que aquests miracles amaguen una cara molt més fosca del que ell creia.

TOM Y JERRY

EUA 2020. Dir. Tim Story. Amb Cloë Moretz. Animació. Tom i Jerry, el gat i el ratolí més populars de la història de l'animació, tornen a retrobar-se. Però aquesta nova adaptació és en una ubicació diferent, ja que Jerry s'ha instal·lat en el millor hotel de Nova York, el qual està preparant "les noces del segle". L'arribada del ratolí està causant certs incovenients que poden arruïnar aquest gran esdeveniment. Per això, Kayla, la planificadora d'aquest esdeveniment, decideix contractar Tom per a atrapar Jerry. D'aquesta manera, comença una batalla sense límits entre el gat i el ratolí que podria destruir la carrera de Kayla, les noces i, fins i tot, l'hotel. Mescla d'imatge real i animació.

UNA JOVEN PROMETEDORA

Regne Unit 2020. Dir. Emerald Fennell. Amb Carey Mulligan i Bo Burnham. *Thriller*. Cassie tenia un brillant futur fins que un desagradable incident va espatllar la seva carrera. Ara res a la seva vida és el que sembla: és intel·ligent, audaç i viu una doble vida de nit. Cassie té l'oportunitat d'esmenar tot el que no va sortir bé en el seu passat... venjant-se dels culpables.

UNA VETERINARIA EN LA BORGOÑA

França 2019. Dir. Julie Manoukian. Amb Clovis Cornillac i Noémie Schmidt. Comèdia. Al cor de la Borgonya, Nico, l'últim veterinari de la zona, lluita per salvar els seus pacients, la seva clínica i la seva família. Quan Michel, el seu company i mentor, anuncia la seva jubilació, Nico sap que allò difícil encara ha de venir: trobar un nou company. Aquesta serà Alexandra, una recentment graduada brillant, misantropa i que no té cap desig d'enterrar-se al poble de la seva infància. Aconseguirà Nico que es quedi?

¡UPSS 2! ¿Y AHORA DÓNDE ESTÁ NOÉ?

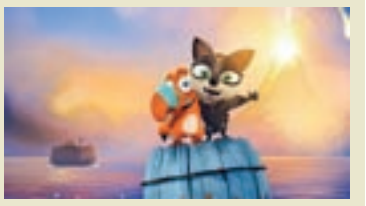

Alemanya 2020. Dir. Toby Genkel i Sean McCormack. Animació. El petit Finny, un curiós nestrià, i la seva millor amiga Leah, una aventurera grym, cauen accidentalment de l'arca que els anava a salvar de la fi del món. Salvats per un petit barril que els fa mantenir-se flotant, una forta tempesta els farà separar. Finny acabarà en un recòndit lloc on coneixerà altres animals de la seva mateixa espècie, mentre que la seva companya de viatge acaba en una paradisíaca illa, però envoltada de volcans. Contra tot pronòstic hauran de fer tot el possible per tornar a trobar-se i salvar-se mútuament una vegada més.

PUBLICITAT

GUIA SERVEIS

CAN JORDAN
Centre col·laborador de la Generalitat de Catalunya
Residència assistida
Centre de dia
Estades temporals
Ronda del Carril, 63 - (Cantonada ctra. Samalús)
Tel. i fax 93 871 75 07 - 08530 LA GARRIGA
www.canjordan.com
e-mail: canjordan@canjordan.com
Al costat d'estació RENFE

MILLET PARK
RESIDÈNCIA 3a EDAT
CENTRE DE DIA
ATENCIÓ A DOMICILI
L'Ametlla del Vallès
Camí Puig-gracios, 1 (davant l'església)
Tel. 93 843 00 71 - www.milletpark.com

GUIA MÈDICA
Si voleu ser-hi truqueu al
93 889 49 49
93 860 30 20
EL 9 NOU

Anuncieu-vos als
PETITS ANUNCIS
d' EL 9 NOU
Truqueu al 93 860 30 20 i deixeu el vostre anunci.
(Horari de 10 a 13h i de 16 a 19h, de dilluns a divendres)
o ens el feu arribar a: c. Girona, 34 1r pis 08402 Granollers
Preu setmanal: 1 euro per paraula + IVA (mínim 10 paraules)

el9club
Els subscriptors es poden beneficiar cada any de 2 anuncis gratuits (divendres + dilluns) amb un màxim de 20 paraules cadascun
el9club ENTREU I DESCOBRIU LES OFERTES DEL CLUB

Escriviu el vostre missatge en MAJÚSCULES i deixeu una casella en blanc entre paraula i paraula

NIF ..... Tel. .....
Nom i cognoms .....
Adreça .....
Població ..... CP .....
És subscriptor SÍ ◯ NO ◯

Al facilitar les vostres dades accepteu expressament la política de privacitat de Premsa d'Osona, SA, que podeu consultar a www.el9nou.cat

Mots encreuats

Per Pau Vidal

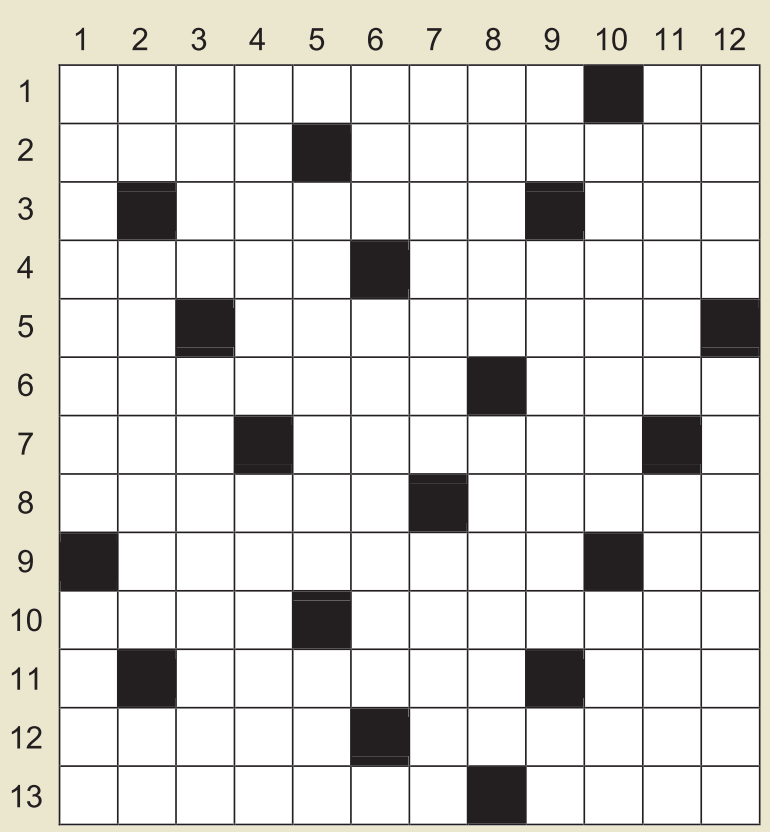

HORITZONTALS: 1. Tot de gent mobilitzant-se per un ideal en un autobús argentí. Versió Final / 2. Estranya llei, al cor del pillet. Retuda a discreció i sense dedicació completa / 3. Intranet. Trec el cadàver de l'antic fumador veí. Principi aglutinant / 4. Ara qui no està bé és la veïna: va d'embarcació fluvial. És incompatible amb ser original, car no deixa ser singular / 5. Del cop al cap. Aquella sobirania que sempre és seva / 6. Introduir una dosi de Ventolín a l'organisme. Un bosc perquè s'hi amagui en Mora / 7. Del rebedor al tebeo. Alcaloide que et gira el cervell i tot. A la panxa del bou / 8. Híbrid entre la foca marina i la Sirenita. Surti d'alguna manera per poder celebrar el ritual / 9. No contagiaré res, dei cas encarregaré. Punt central del massís / 10. Vila aragonesa de màxim compromís. Es bellugui més que una abella / 11. Acabarà amb tu. Mot que de tan repetit t'ajuda a caminar per la vida. Vaixell contracorrent / 12. El més proper dels tripulants. Sembla un element i era un indoeuropeu / 13. Talla punys per fer embotit de marca. Cèl·lula del sistema nerviós capaç de generar gliadina.

VERTICALS: 1. Sabers exactes que de vegades necessiten lletres per manifestar-se. Tallat que no es pren, ans es mena / 2. Entremig de molt. És a l'apnea com al logo la logorreica. No em ve, el vers / 3. Com que és ancià ja mira cap dalt. Dotze sectors repartint prediccions a la rodona / 4. Mot dit a la manera complicada. Utilitzeu sense manipular / 5. Ve sense ni cinc. Transparent com si fos hialita de la Mina. Dins de tots els forns / 6. Duc de qualsevol manera. Flors per a mossèn Cinto. El tirador / 7. Pintura a l'aigua per dibuixar amb molta trempera. Antiga indemnització pel senyor a qui el pagès escapçava el metatarsià / 8. Gegants amb peus de fang. Abstracta, com una família teatral / 9. Ai, avui! Aquestes també són velles, si més no pels socialistes. Al cor d'algú / 10. Ninot que torna sempre a lloc perquè té cara de paraula. Líquid intestinal de menys d'un quilo de pes / 11. Osonenc a l'orfeó (o al poble d'en Montalbano). Addicte al servei públic / 12. El boig de la clofolla. Per fer-se tallar el cabell a Sevilla podria arribar a matar.

SOLUCIONS

Farmàcies de guàrdia

L'Ametlla del Vallès
✚ DOLORS VALLS
Centre Sant Jordi. Tel. 93 843 19 07 | cada dia, de 9 a 22h.

Bigues i Riells
✚ TORRAS
C. Anna Mogas, 116. Tel. 93 865 83 42 | cada dia, de 9 a 21h.

Caldes de Montbui
✚ De 22 a 0.30h, cal trucar a la Policia Local: 93 865 41 41.

Canovelles
✚ FONT ALTABA
C. Riera, 38. Tel. 93 849 08 33 | laborables, de 8.30 a 21h; diumenge i festius, de 9 a 13.30h.

Cardedeu
✚ PALOU
C. Mare de Déu del Pilar, 124. Tel. 93 846 00 28 | dia 19.
✚ SITJÀ
Plaça Joan Alsina, 8. Tel. 93 844 45 46 | dia 20.
✚ RAQUEL GERMAN
C. Mare de Déu del Pilar, 34 Tel. 93 625 44 01 | dia 21.
✚ AUQUÉ
C. Sant Antoni, 11. Tel. 93 846 10 71 | dia 22.

Les Franqueses del Vallès
✚ SAGALÉS
Pl. Espanya, 11. Tel. 93 849 35 92 | laborables, de 9 a 21h; dissabte, de 9 a 14h.

La Garriga
✚ FERRARONS
C. Banys, 106-108. Tel. 93 871 81 28 | dies 19 a 21.

Granollers
✚ PARERA
Pl. de l'Oli, 3. Tel. 93 870 00 38 | dilluns a dissabte, de 9 a 13h i de 16.30 a 20.30h.
✚ POU
Av. Francesc Macià, 149. Tels. 93 879 58 69 / 618 582 154 | laborables, de 8 a 22h. Dissabte, diumenge i festius, de 9 a 22h.
✚ VINYAMATA
C. Museu, 20-22. Tel. 93 879 40 18 | cada dia, les 24 hores.

La Llagosta
✚ NADAL
Av. Primer de Maig, 28. Tel. 93 560 04 50 | dies 19 a 21.

Lliçà d'Amunt
✚ DELIA PININ
C. Anselm Clavé, 139. Tel. 93 456 84 09 | dilluns a dissabte, de 9 a 21h; diumenge, de 9 a 14h.

Llinars del Vallès
✚ VALENZUELA
C. de l'Església, 2. Tel. 93 841 03 03 | cada dia, de 9 a 22h.

Mollet del Vallès
✚ TUGAS
Pl. Catalunya, 1. Tel. 93 570 34 28 | dia 19.
✚ VILASECA
Av. Jaume I, 87. Tel. 93 579 71 71 | dia 20.
✚ AMADÓ
Plaça Prat de la Riba, 17. Tel. 93 593 01 61 | dia 21.
✚ BARBERO
C. Gaietà Vínzia, 66. Tel. 93 570 42 16 | dia 22.

Montmeló
✚ FAJAS
C. Pompeu Fabra, 10. Tel. 93 568 02 88 | dia 19.
✚ MIL·LENARI
C. Mil·lenari, 7. Tel. 93 572 28 17 | dia 20.
✚ COLL CASULLERAS
C. Diputació, 17. Tel. 93 568 17 18 | dia 21.
✚ MARGARITA COLLS
Pg. Corts Catalanes, 10. Tel. 93 422 25 36 | dia 22.

Montornès del Vallès
✚ SEMPERE
C. García Lorca, 4. Tel. 93 568 08 99 | dia 19.
✚ VALLEDEPAZ (LA BÒBILA)
C. Major, 55. Tel. 93 568 83 30 | dia 20.
✚ PARDOS
C. Palau d'Ametlla, 17. Tel. 93 572 08 14 | dia 21.
✚ FONTCUBERTA
Av. Onze de Setembre, 7. Tel. 93 568 17 48 | dia 22.

Parets del Vallès
✚ FARMÀCIA DEL POBLE
C. Raval, 26. Tel. 93 573 75 12 | cada dia, de 9 a 22h.
✚ ISERN
Av. Catalunya, 84. Tel. 93 562 19 18 | cada dia de 9 a 21h.

La Roca del Vallès
✚ CENTRAL
Rambla M. Torrents, 23. Tel. 93 842 28 50 | laborables, de 8 a 21h.

Sant Antoni de Vilamajor
✚ GEMMA GÜELL
Av. Alfons I, 27. Tel. 93 845 00 57 | dilluns a divendres, de 9 a 14 i de 16.30 a 20.30h.

Sant Esteve de Palautordera
✚ ANTOJA
Ctra. Montseny, 25. Tel. 93 848 26 46 | dilluns a dissabte, de 9.15 a 13.30h i de 16.30 a 20.30h.

Sant Celoni
✚ DRAPER
C. Major, 115. Tel. 93 867 03 74 | dia 19.
✚ VIGAS-CARDONA
Carretera Vella, 20. Tel. 93 867 06 48 | dia 20.
✚ CASAS BOSCH
C. Comerç, 16. Tel. 93 867 57 88 | dia 21.
✚ M. EUGÈNIA GONZÁLEZ
C. Major, 125. Tel. 93 633 94 02 | dia 22.

Sant Feliu de Codines
✚ C.R. BOTET PIRO
C. Barcelona, 1. Tel. 93 866 30 64 | dilluns a dissabte, de 9 a 21h.

Sant Fost de Campsentelles
✚ CAN COROMINES
Av. St. Jeroni, 2. Tel. 93 573 44 35 | dilluns a dissabte, de 9 a 20.30h.

Sant Pere de Vilamajor
✚ SANDOVAL
Av. Sant Nonet, 15. Tel. 93 845 20 94 | laborables, de 9 a 13.30h i de 17 a 20.30h.

Santa Maria de Palautordera
✚ MARIA REIXACH
C. Major, 44. Tel. 93 848 00 30 | dilluns a dissabte, de 9 a 13.30h i de 16.30 a 20.30h.

L'hemeroteca

Fa 30 anys
15/04/1991

"En set anys ha hagut de tancar el 18% de les explotacions agràries"

Fa 20 anys
09/04/2001

"Protestes al ple de la Roca pels pisos que ja es construeixen a Pont Reixac"

Fa 10 anys
18/04/2011

"El conseller diu que l'abocador de Palautordera no tancarà fins que no s'ompli del tot"

FES-TE SUBSCRIPTOR D'EL 9 NOU

I GAUDEIX DELS AVANTATGES DE SER D'el9club

TRUCA AL 93 889 49 49 SUBSCRIPCIONS

A causa de la Covid-19, les activitats que s'ofereixen es poden veure alterades o anul·lades. Si això passa, ens posarem en contacte amb els guanyadors per comunicar-ho.

Disculpeu les molèsties.

el9club

Tel. Informació (de 9 a 13h)
93 889 46 59

Participeu de les ofertes entrant a:
9club.el9nou.cat

CINEALHAMBRA LA GARRIGA
www.cinealhambra.com

Oferta subscriptors | **Participeu en el sorteig d'entrades gratuïtes vàlides del 23 al 26 d'abril. Entreu a: www.el9nou.cat** Sorteig: 21-4-21. | Cinema

SORTEIG ESPECIAL

CUINA COM UN PROFESSIONAL!

EL 9 NOU

Us regala aquest fantàstic joc de 3 paelles d'alumini injectat, apte per a tot tipus de cuines i amb mànecs extraïbles.

Ara sí que seràs tot un xef!

Oferta subscriptors | **Participeu en el sorteig d'un joc de paelles. Entreu a: www.el9nou.cat** Sorteig: 21-4-21. | Sorteig

PARQUINGS BLAUS

Els subscriptors que es facin CLIENTS BLAUS tindran 1 mes d'aparcament gratuït (a escollir el mes) i la resta de l'any tarifa a meitat de preu

4 PÀRQUINGS A GRANOLLERS
AUDITORI C. Ponent, 41
ESCOLAPI BLAU Av. Sant Esteve s/n
CORONA C. Sant Josep de Calassanç. 19
ESTACIÓ ATENEA Ptge. Álvarez de Castro, Pg. Cristòfol Colom, 21

Oferta subscriptors | **Per a més informació, truqueu al 93 846 47 27 o entreu a: www.pblaus.com** | Serveis

Oferta subscriptors | **Amb el carnet del subscriptor.** | Clínica dental

Bonpreu Esclat
SUPERMERCAT-ONLINE

bonpreuesclat.com

5 € de descompte en compres online

Consulteu el codi de descompte i les condicions a la pàgina web d'el9club

Oferta subscriptors | **Aconseguiu el vostre codi de descompte entrant a: 9club.el9nou.cat.**
NOVETAT: El codi dte. es pot fer servir tantes vegades com es vulgui, utilitzant el codi del mes d'abril. | Promoció

Els sortejos sempre es faran a les 10 del matí del dia del sorteig.
Les seves dades personals seran tractades per Premsa d'Osona, SA i CATVL 97, SLU (conjuntament i en endavant, EL 9 NOU) amb la finalitat de fer-lo participar en els sorteigs. Les dades personals, així com imatges i veu, poden ser utilitzades mitjançant els canals audiovisuals del Grup (premsa, ràdio, televisió, internet…) utilitzant els formats i mitjans previstos en cada cas amb finalitats periodístiques. Pot consultar informació addicional sobre els seus drets de protecció de dades a www.el9nou.cat.

LA CONTRA

“Volem tornar a la normalitat al galop, però el millor seria anar-hi trotant”

S’està traient res de bo d’aquesta pandèmia?

Sanitàriament parlant?

Sí. O personalment.

Trobo que s’ha avançat molt en la comunicació entre els CAP i les farmàcies. Tot i que continuem una mica massa allunyats, ens hem acostat. Nosaltres hem ajudat i ajudem molta gent que ve a les farmàcies a contactar amb els seus CAP. Abans de la pandèmia, quan trucaves al CAP des de la farmàcia semblava que truquessis de la sabateria. Estàvem massa allunyats i ara no tant.

Per exemple?

Al confinament de l’any passat se’ns va permetre allargar tractaments, com ara els de persones amb hipertensió. No calia que anessin expressament a l’ambulatori per allargar-los el tractament. I encara continuem fent molt, sobretot amb la gent gran, com ara ajudar-los en les renovacions o el contacte amb el metges via *on line*. A ells els costa la tecnologia i a nosaltres no ens costa res donar-los un cop de mà.

A més de farmacèutics fan d’informàtics?

Fem el que farien els seus fills [riu de tot cor]. I ho fem de gust. Amb la gent jove entens que s’espavilaran sols, però amb la gent gran procurem ajudar-los. Hem guanyat en vessant humana, les farmàcies estem participant molt en aquest sentit, penso.

Les farmàcies estan prou reconegudes al sistema públic de salut? Se’ls tracta més com a comerços que com a centres de salut?

Els farmacèutics sentim bastant que se’ns tracta només com un comerç i als farmacèutics, una mica com un sanitari de segona. Si algú va a l’ambulatori, és visitat pel metge, surt amb una recepta i va a la farmàcia, no pot ser que estiguem a anys llum els uns dels altres. Hauríem d’estar més connectats. Tots els farmacèutics ens sentim una mica arraconats en el sistema de salut.

GRISELDA ESCRIGAS

ANNA LLONGUERAS MASÓ, farmacèutica a Cardedeu

Llongueras, de 44 anys, viu a Granollers i aquest octubre farà cinc anys que regenta la Farmàcia Poble Sec, a Cardedeu. Està convençuda que els farmacèutics encara podrien fer més accions per lluitar contra la Covid.

Vostès podrien servir o fer testos d’antígens o PCR?

Sí i no s’entén per què no se’ns té en compte. Si sabem que els testos són bàsics per controlar la pandèmia i que tens una eina tan potent com la xarxa de farmàcies per distribuir-los, per què no la fas servir? No em fico en com fer-ho amb detall perquè entenc que pot ser complicat. Però no trobo resposta a la pregunta de per què no s’aprofiten tots aquests sanitaris que són farmacèutics. La nostra formació és millor o igual que la d’altres professionals sanitaris que ho està fent. Per tant, no seria un problema de formació. Sí que és veritat que potser no tenim totes les nostres instal·lacions adequades i això pot ser un daltabaix. Però, vaja, crec que podem anar a ajudar a la zona habilitada per a això.

A la Gran Bretanya es vacuna a les farmàcies.

Jo no he vacunat mai, però amb una petita formació m’hi veig molt capaç. Està més que clar que els farmacèutics podríem col·laborar moltíssim.

S’ha penedit durant la pandèmia de ser farmacèutica?

No, mai. M’ho he passat molt malament. Això sí. Em sembla que és la primera vegada a la vida que m’he estressat de debò. Però també és veritat que m’ha agradat molt que no hem hagut de tancar i que hem estat allà en els moments més durs. La gent de poble ens estima molt o, vaja, jo em sento molt estimada. Això compensa moltes coses. Penedir-me’n? No, mai.

Com s’imagina que se sortirà de la pandèmia?

Jo soc optimista de mena! Però penso que serà lent. Hem d’anar progressivament, però és que estem tots tan cansats i tenim tantes ganes d’una barbacoa amb els amics, oi? Volem tornar a la normalitat al galop, però em sembla que el millor seria anar-hi trotant.

Jesús Medina

VISIÓ PERIFÈRICA

Salvador Illa

És habitual que els candidats recorrin el país abans de les eleccions, però no tant que ho facin després. El candidat del PSC, exministre i exalcalde de la Roca, Salvador Illa, aprofita els caps de setmana per passejar-se per Catalunya i parlar amb la gent. I quan parla amb la premsa ho fa davant d’un micròfon com aquest que hi havia dissabte al parc de les Pruneres de Mollet abans que arribés l’encara candidat a president.

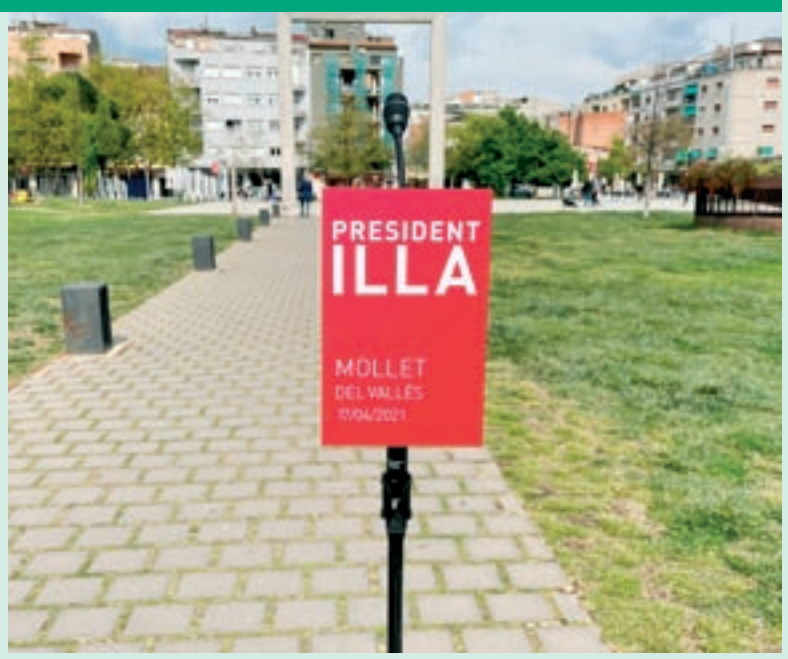

JOSEP VILLARROYA

EL 9 NOU

Presidenta Beth Codina
Director editorial Agustí Danés

Director edició
Jesús Medina
Redactors en cap
Joan Carles Arredondo (economia i esports)
Josep Villarroya (notícies i calaix)
Secció
Teresa Terradas (cultura)
Redacció
Toni Canyameras (esports), Griselda Escrigas (fotografia), Ferran Polo (notícies i calaix), Oriol Serra (notícies i calaix)
Correcció Xavier Canals

Informàtica i producció Jordi Soler
Publicitat edicions Rosa Serra
Publicitat edició Toni González
Màrqueting Teresa Molas
Administració Esperança Polvillo

Redacció, administració i publicitat
Granollers: Carrer Girona, 34, 1r pis / 08402
Tel. 93 860 30 20 / Whatsapp 648 678 819 / Fax 93 870 70 55

Edició i distribució
Vic: Premsa d'Osona, S.A. Plaça de la Catedral, 2 / 08500

Impressió Cre-a
Dipòsit Legal B-34.571-1989

Difusió controlada per OJD
Periòdic adherit al Consell de la Informació de Catalunya

www.el9nou.cat
recepcio@gra.el9nou.com