

# Detenen un home de Ripoll per fabricar armes i publicar vídeos explicant com fer explosius

(Pàgina 7)

A banda d'un arsenal de pistoles, navalles o una ballesta, tenia a casa un taller clandestí amb una impressora 3D

(Pàgines 8 i 9)



## “La cuina connecta”

El pradenc Jordi Noguera va iniciar a Cal Quico un camí rere els fogons que l'ha portat fins a Singapur.

(Pàgines 34 i 35)

Estesa de patges a Osona i el Ripollès per anticipar els Reis

(Suplement)

Segona entrega del dossier d'empreses

EL 9 NOU avança un dia l'edició

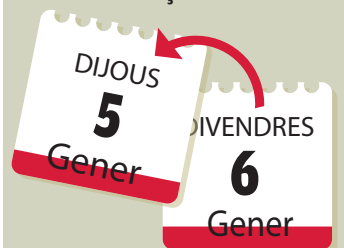

(Pàgines 2 i 3)

## 2023, un any amb eleccions

El 2023 hi haurà com a mínim dues cites electorals: al Congrés dels Diputats, en una data per concretar, i les municipals, el 28 de maig, que implicaran canvis d'alcaldes i alcaldesses. Serà un any d'alt voltatge polític que arrenca amb els pressupostos de la Generalitat pendents d'aprovar, però també marcat per la inflació, la crisi i la transició energètica.

(Pàgina 33) Una jove galejadora, divendres en el moment de l'entrada del pi al poble



ALBERT LLIMOS

## La Festa del Pi 'de sempre' a Centelles

Centelles es va retrobar divendres amb la Festa del Pi *de sempre*, sense mesures extraordinàries amb motiu de la pan-

dèmia. Tres anys també després de la malaurada explosió de pólvora, uns 300 galejadors es van enfaixar i van seguir

el ritual: des d'esmorzar i tallar l'arbre al bosc fins a lligar-lo a la carreta i penjar-lo de cap per avall a l'església.

(Pàgina 30)



MARC SANYÉ

## Una família de judokes

Els Beltran, de Montesquiu, comparteixen passió pel judo i el practiquen a Ripoll. Tots estan aconseguint bons resultats però destaca la Ivet, que lidera el rànquing estatal Infantil.

(Pàgina 29)



ALBERT LLIMOS

## Curses de Sant Silvestre a dojo

Torelló, Ribes o Manlleu (a la foto) són només alguns dels municipis on hi ha hagut curses de Sant Silvestre. Tancar l'any fent esport s'està convertint en una tradició.



Eleccions municipals, pel maig, i generals, probablement al novembre o el desembre. L'any 2023 estarà també marcat per la inflació, la crisi, la transició energètica... I hauria de ser, aquest cop sí, el d'un pas de gegant en el desdoblament de l'R3 entre Parets i la Garriga.

# De les eleccions a l'energia

Radiografia als temes clau a l'agenda d'aquest 2023

Vic/Ripoll

EL 9 NOU

*Totum revolutum.* És el que serà l'any 2023 en política municipal, amb unes eleccions que el 28 de maig implicaran forçosament canvi de cares al capdavant dels tres ajuntaments més grans d'Osona i el Ripollès. Anna Erra (Vic), Àlex Garrido (Manlleu) i Jordi Munell (Ripoll) tenen presa i comunicada de fa mesos la decisió de no tornar-se a presentar, la qual cosa afegirà novetat a uns comicis que també variaran el cap de consistori a municipis molt més petits, entre els quals Vilanova de Sau, les Llosses o Vallfogona de Ripollès. Malgrat que queden cinc mesos, el context d'inflació, crisi econòmica i l'amenaça latent de la pandèmia impactaran segur en una campanya marcada pel debat sobre la seguretat i, per tant, en la posterior correlació de forces. A Manlleu, per exemple, seria una sorpresa que no calgués pacte per governar i a Vic, que es repetís una majoria absoluta com la que ha ostentat l'equip comandat per Anna Erra aquest mandat. Roda, Viladrau o Santa Eulàlia seran altres pobles interessants de seguir per les seqüeles de mocions de censura o les crisis internes de partits. I tot plegat sense perdre de vista, a més a més, que els resultats de les municipals decideixen la configuració dels consells comarcals. ERC va marcar el 2019 un canvi de tendència a Osona, quan es va imposar a Junts en vots i regidors. La disputa històrica per l'hegemonia continuarà pivotant sobre aquestes dues formacions tant a Osona com al Ripollès el 2023, però l'escenari no és el mateix: no hi ha la mobilització que generava el procés independentista fa quatre anys i el trencament del govern de la Generalitat, després de la decisió de Junts de sortir-ne, l'octubre passat, ha intensificat la sensació general de desafecció. Prova d'això és el reportatge en què EL 9 NOU

recollia, amb motiu dels cinc anys del referèndum de l'1-O, el testimoni de joves que aleshores van sortir al carrer i ara no prenen part en la Diada, o un de més recent sobre les dificultats de trobar persones amb ganes de sumar-se a les llistes electorals *convencionals* mentre que sí que creix el fenomen dels independents. Aquesta fórmula, estesa a Osona des de fa temps, es tracta al Ripollès d'una *rara avis* que pot deixar de ser-ho si l'alcaldesa de Campdevànol, Dolors Costa, i el president del Consell Comarcal i regidor a Ripoll, Joaquim Colomer, materialitzen la desvinculació definitiva de Junts i trien aquesta carta per presentar-se als comicis del 28-M.

**A Vic i Manlleu, el debat sobre la seguretat entrarà de segur en campanya**

**La resposta a les sol·licituds de macroparcs solars, pendent d'afinar**

I si la campanya electoral per les municipals començarà la nit del dijous 11 de maig al divendres i s'allargarà fins al dia 26, en plena primavera, el tancament de l'any el marcaran les eleccions generals per escollir representants al Congrés dels Diputats. Les anteriors van ser el 10 de novembre de 2019 i aquest 2023 tornen a tocar, però Pedro Sánchez no s'ha pronunciat encara pel que fa a la data.

La política catalana continua igualment a primera línia informativa en l'arrencada d'aquest d'any, amb el repte d'aprovar els pressupostos de la Generalitat. L'objectiu d'ERC és

resoldre-ho les properes setmanes perquè els comptes es puguin debatre i presentar al Parlament passat festes –entrarien en vigor pel febrer–, però amb l'acord amb En Comú Podem hi ha assegurats només 41 vots, de manera que continuen les negociacions paral·leles amb Junts i PSC. A Catalunya, això sí, com a mínim ara per ara aquest 2023 no s'hi preveuen eleccions al Parlament. I és que el president, Pere Aragonès (ERC), tot i governar en minoria, continua refermant-se en la voluntat que la legislatura esgoti el curs de quatre anys i s'allargui, per tant, fins als primers compassos del 2025. Els pressupostos són el repte més immediat, però els republicans també hauran de concretar amb quins suports compten a l'hora de defensar la proposta d'un referèndum d'autodeterminació que l'executiu central ha descartat ja d'entrada.

El debat sobre la seguretat és un altre dels temes del 2023 perquè entrarà en campanya, com a mínim als municipis més poblats d'Osona i el Ripollès. La prova, el vídeo de la baralla que hi va haver pel novembre al carrer Manlleu de Vic. I els missatges que s'hi van associar, una demostració de com l'extrema dreta és capaç de marcar l'agenda amb els seus temes tot i no tenir representació a cap consistori. Que cali el discurs de la por no es pot deslligar de la crisi econòmica i social derivada de la pandèmia, els efectes que va generar al mercat laboral i l'afegit, ara, de les conseqüències de la guerra d'Ucraïna i com s'han disparat els costos de la vida.

A Osona, una altra carpeta que arriba aparellada amb el 2023 és el de la transició energètica. A la comarca hi conflueixen com a mínim tres circumstàncies que l'han situat en posició capdavantera pel que fa al debat sobre els macroparcs solars: zones on grans empreses han manifestat interès; polítics i entitats ecologistes precau-

## Què marcarà el teu any?

Gil Forcada. Vic

“El meu 2023 vindrà marcat pels estudis i pel canvi del Batxillerat a la universitat. Ara curseu l'últim any i esperem que acabi bé. El pas cap a la universitat és un canvi molt important en l'àmbit dels estudis. També serà l'any en què compliré 18 anys i seré major d'edat, que és una cosa que fa força il·lusió. M'agradaria continuar fent plans amb amics i viatjar, però per mi la cosa més primordial és acabar el Batxillerat amb bon peu i veure si va bé, que és el més rellevant. Després ja pensarem en altres plans més divertits i podrem gaudir de la nova etapa universitària. Jo crec que anirà bé i no repetirem pas!”



Gerard Soldevila  
Sant Joan de les Abadesses

“Soc informàtic i faig teletreball, una feina còmoda, però on a vegades trobes a faltar la interacció amb altra gent, per més videoconferències que hi hagi. M'he proposat limitar l'accés a les xarxes socials durant el 2023, perquè encara que sigui inconscientment em suposen una despesa habitual de temps. També ens hem plantejat socialitzar més, convidant gent a casa. Com que tenim nens petits ens costava de fer-ho, però durant el desembre hem tingut dues o tres trobades a casa amb gent i ha estat molt bé. També volem tornar a fer una mica d'exercici físic per no acabar-nos de rovellar del tot.”



Adrià Serrarols. Taradell

“Un repte per aquest 2023 seria trobar una feina que m'agradi i, si pot ser, a la comarca d'Osona per potenciar el talent jove i que haver de marxar lluny de casa no sigui l'única manera de treballar. He estudiat Administració i Direcció d'Empreses, he fet un màster en Relacions Internacionals i estic buscant feina al sector privat més que no pas al públic, especialment en relacions corporatives. Ara mateix estic a l'atur. En termes de poble, aquest 2023 deixaré de ser l'hereu de Taradell, però continuaré participant i col·laborant amb diverses entitats taradellenques.”



pats i l'expertesa de l'Agència de l'Energia que penja del Consell Comarcal. En el cas de les grans extensions, s'ha de continuar estudiant aquest any quina resposta

donar a les sol·licituds: pel planeta, que exigeix avançar cap a les renovables, i perquè amb les plaques que es pugui col·locar a les teulades no n'hi haurà prou. El 2023 serà



**Natàlia Segura. Campdevàrol**

“Demano que el 2023 sigui un any d’abundància per a tothom i que la situació econòmica finalment no sigui tan difícil com es preveu en un inici. També desitjo que el turisme segueixi creixent al Ripollès i doni molta feina a tothom. Personalment, espero que S’ha Acabat el Bròquil, el restaurant de Campdevàrol del qual soc propietària des del 2018 i xef, segueixi creixent. Vull fer gaudir de la meua passió, la cuina, a moltíssimes persones i així ajudar que més gent descobreixi Campdevàrol i la nostra preciosa comarca. Realment som uns privilegiats de viure i treballar aquí. Bon any 2023!”

**Andrea Vilalta. Vic**

“No sé ben bé què m’espera aquest any, i encara no tinc clar quins objectius em marcaré. Per al 2023 tinc un propòsit professional, això segur. Treballo a publicitat i màrqueting i desitjo trobar noves motivacions i noves ambicions. També tinc marcada la meta de fer més esport aquest any com tothom. A vegades costa moure’s i activar-se, i també és una bona meta per aconseguir. També espero continuar gaudint de salut, que és una cosa que s’ha d’agrair molt. No tinc clar què marcarà el meu any, però el meu desig per al 2023 és tenir salut, fer més esport i tenir sort i nous projectes en el món professional.”

**Neus González. Vic**

“Soc de Vic, però fa vuit anys que visc a Dinamarca, i estic molt bé. Aquest 2023 espero poder continuar vivint allà amb la família, perquè ens agrada molt i estem molt bé. També espero poder gaudir de molts moments amb ells, perquè això és molt maco. No ens hem marcat uns propòsits definits, però per mi és important continuar igual de bé que estem ara. Els projectes ja aniran arribant, mentre tot vagi bé. Fa un any i mig vam tenir una filla que es diu Martina i ens fa molta il·lusió començar l’any amb bon peu i amb salut. Esperem que l’any vagi molt bé i vingui acompanyat de molts moments en família.”

**Quim de Peray. Barcelona**

“Encara no ens hem parat a pensar en la nostra llista de nous propòsits, però penso que el més important és la salut i la família. Tenim bones expectatives per al 2023, esperem que sigui un bon any. El meu desig per aquest any és que la feina vagi bé i poder gaudir de la companyia dels familiars i amics amb salut. Espero continuar treballant, soc dissenyador gràfic i de moment no ens podem queixar. Un dels meus propòsits principals potser seria pintar més, perquè m’agrada molt la pintura, també. Encara no sabem què ens espera aquest any, però estarem agraïts si podem gaudir de salut i de temps junts per sortir a caminar igual que avui ho fem per Vic.”

**Raquel Barnils. Tona**

“El 2023 l’encaro amb el repte de posar-me al davant de la llibreria Sant Jordi de Tona i fer el relleu generacional. El món de la llibreria és molt bonic, i en tinc ganes. Es va presentar l’oportunitat d’entomar-ho i tot i venir d’un àmbit ben diferent com és el sanitari m’he decidit a fer el pas. El que he vist és que a qui li agrada llegir, tenir un llibre és com tenir un tresor. També que la interacció amb el client va més enllà de comprar i vendre un producte. En general, al 2023 també li demanaria que es recuperin molts valors. Els periodistes hi tenen un paper important, explicant notícies però també fent un seguiment correcte de les coses que passen.”

**Alejandro García. Alcúdia (Mallorca)**

“Soc de Mallorca i estic estudiant Nutrició a Vic. El 2023 m’he proposat ser més organitzat, perquè no ho soc gaire i és una cosa que he de millorar. Faig bastant esport, perquè el gaudeixo molt, però m’agradaria moure’m encara més. Jugo a futbol i també practico pàdel i tennis, entre d’altres. M’agrada una mica tot i vull continuar. Vull estar més en forma i acabar els estudis, que ja estic amb el treball final de grau i em queda molt poc, una última empena. Un cop acabat m’agradaria aconseguir feina en el món de la nutrició, sobretot esportiva. Si no en trobés, espero continuar igual de bé amb la feina que tinc ara i millorar cada dia.”

**Carol Llinàs. Ripoll**

“Per a l’any 2023, desitjaria que els preus baixessin. O si més no, que baixin els impostos i pugin els sous. A partir del mes de febrer de l’any passat, tot es va encarir. La gent primer paga el més essencial per viure i després ve l’oci, que és d’allò que vivim al Planeta Otaku Ripoll. Al mes de juny també m’agradaria muntar la primera fira friqui de l’estil del saló del Manga de Barcelona, aquí a la Sala Eudald Graells de Ripoll, que és un lloc cobert i hi podríem posar-hi parapades. En l’àmbit personal, no em puc queixar i ara estic treballant als matins d’administrativa a l’Ajuntament de Sant Pau de Segúries i a la tarda, a la botiga. Espero que les coses encara em vagin molt millor.”

**Rosa March. Rupit i Pruitt**

“Tinc 72 anys i el meu propòsit per al 2023 és intentar conservar la ment activa, tant com pugui. M’agrada molt llegir i escriure, i per mi la meua feina també és una afició. Soc administrativa i presideixo una associació de periodistes agraris, que també porta feina, però estic contenta. Un altre repte per a aquest any serà conservar al màxim l’activitat de l’associació, també. Per a l’any vinent tinc molts projectes entre mans i en tinc moltes ganes. Els propòsits principals seran continuar llegint i continuar activa de ment i de cos, que és molt important. Diria que l’objectiu principal que marcarà el meu 2023 serà simplement gaudir de la vida.”

**Ariadna Verdaguer. Gurb**

“El nostre 2023 vindrà marcat sobretot pel fet d’estrenar una casa nova a Gurb, estem molt engrescats. Ha estat un projecte que ha suposat invertir molts esforços. Hi hem posat tota la nostra il·lusió i tot ha sortit bé. Hem estat construint la casa durant aquest 2022 i estem molt contents, no ens podem queixar. Tenim moltes ganes d’estrenar-la i poder passar-hi temps amb la família, que és el més important. Esperem que el 2023 arribi amb salut, molt bons moments i nous projectes. Més enllà d’això, encara no ho sabem!”



igualment un any marcat per l’energia perquè s’executaran una gran quantitat d’instal·lacions fotovoltaiques. Tal com recollia EL 9 NOU de divendres, Osona és

la comarca que més ha pescat dels ajuts de la Diputació de Barcelona: 26 milions d’euros que es traduiran també en actuacions com canviar antics fanals per llums led.

Al dossier de pendents que no desapareixen any rere any, també la línia de tren R3, tot i que en principi el 2023 s’ha de veure un pas de gegant a través de bona part de les obres

del desdoblament entre Parets i la Garriga. En el marc de la contaminació, és probable que més municipis facin el pas cap a contenidors intel·ligents o el porta a porta, mentre que,

en finançament, continuaran les negociacions pel contracte programa de la Universitat de Vic o els diners que transfereix la Generalitat al Consorci Hospitalari de Vic.



Les dades dels últims 10 anys mostren un marcat descens de la natalitat a Osona. Segons l'Idescat, el 2012 van néixer 1.738 nadons a la comarca

i el 2021 en van ser 1.295, un 25,5% menys. El Consorci Hospitalari de Vic afegeix que aquest any hi ha hagut unes 300 mares que han optat per no

parir a l'Hospital de Vic. La natalitat del Ripollès segueix la mateixa tendència: el 2012 van néixer 97 nadons i el 2021 van ser 69, un 28,9% menys.

#### Naixements a Osona i el Ripollès

Font: Idescat

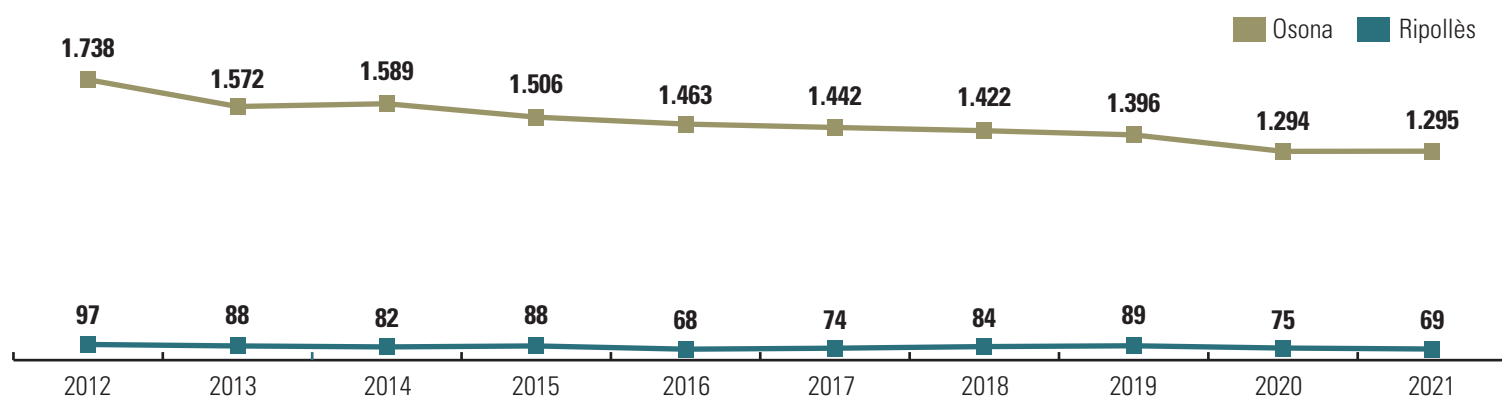

## La natalitat a Osona cau un 25,5% els últims 10 anys

Un dels motius del descens és el fet que unes 300 mares opten per no parir a l'Hospital de Vic

#### Vic

##### Laura Serrat

“A tot Catalunya hi ha hagut un marcat descens de la natalitat, i encara més durant la pandèmia.” Així ho afirma Irene Ribera, la nova cap del servei de Ginecologia i Obstetrícia del Consorci Hospitalari de Vic (CHV). Les dades dels últims 10 anys així ho demostren. Segons l'Idescat, l'any 2012 van néixer 1.738 nadons a Osona. El 2015 en van néixer 1.506; el 2019, 1.396; el 2020 van ser 1.294, i el 2021, 1.295. La xifra del 2021 suposa un decreixement del 25,5% respecte a l'any 2012. El CHV afegeix que els naixements a l'Hospital Universitari de Vic també han decaït: el 2012 en van acollir 1.437 i aquest 2022 –fins al 29 de desembre– hi van néixer 1.002 nadons. El Ripollès segueix la mateixa tendència. L'Idescat apunta que el 2012 van néixer 97 nadons; el 2019 en van ser 89; el 2020, 75, i el 2021 van néixer 69 infants. La natalitat a la comarca ripollesa fins al 2021 decau un 28,9% respecte al 2012.

Ribera assegura que aquest descens es deu a diverses qüestions socials, laborals i econòmiques. “Les dones no es queden tant a casa, els mètodes anticonceptius estan molt estesos i tenir fills més tard fa que, biològicament, tinguis menys possibilitats de tenir-ne més.” Explica que ara les parelles fan una planificació familiar que no es feia anteriorment: “La gent preveu quants fills vol tenir segons els diners i el temps que tenen per dedicar-los”. Un altre dels factors



#### Mouhamed Amin Chaouch El Idrissi, primer nadó del 2023 a Osona

**Vic** El primer nadó que ha nascut aquest any 2023 a la comarca d'Osona es diu Mouhamed Amin Chaouch El Idrissi. El nen va néixer a les 12.50 hores del dia 1 de gener a l'Hospital Universitari de Vic. Es tracta del primer fill de Saida El Idrissi i Omar Chaouch, amb residència a Manlleu i naci-

onalitat marroquina. La mare va ingressar a l'hospital el mateix diumenge al matí. El nadó va pesar 3,500 quilos i va ser un part natural sense complicacions. Tant el nen com la mare es troben en bon estat de salut. Dilluns al matí, en representació del Consorci Hospitalari de Vic, membres de la direcció i de l'equip d'Atenció a la Dona i l'Infant donaran la benvinguda al nadó i l'enhorabona als pares.

rellevants és el progressiu retard de la maternitat. “Les dones són mares més grans. Fa temps que passa i cada vegada és més així.” La doctora explica que aquest fenomen va començar a notar-se a les grans ciutats i es va estenent. Els últims anys l'edat mitjana de maternitat a l'Estat espanyol ha augmentat: segons l'Institut Nacional d'Estadística d'Espanya (INE), el 2012 se situava a 31,6 anys i el 2021, a 32,6. Ribera assegura que a Osona la maternitat se situa entre els 30 i els 32 anys, una

mica per sota de la mitjana estatal. A més de la davallada de la natalitat, el CHV detalla que hi ha aproximadament 300 mares osonenques que no pareixen a l'Hospital Universitari de Vic. “Hi ha maneres d'atendre el part que no les estem donant des d'Osona.” Entre aquestes mancances menciona una atenció més personalitzada o formes més naturals, fisiològiques i autònomes de parir. Assegura que és per aquest motiu que moltes mares opten per altres alternatives, com ara les

mútues, on “el ginecòleg que t'atén durant l'embaràs és el mateix que t'atén durant el part”. Apunta que el propòsit a curt termini del CHV és “treballar per donar l'opció a totes les mares de la comarca de trobar la forma que elles escullin per parir al mateix hospital”. Des del Consorci asseguren que no es tracta d'una tendència preocupant, però que és important tenir-la present per poder donar resposta a les “necessitats canviants de la societat” i per “dirigir els esforços cap a un lloc o cap a un altre”.

Ribera assenyala que les dones ara tenen altres inquietuds, i que moltes vegades prefereixen un part “menys medicalitzat i més centrat en la voluntat de la dona”, a diferència de generacions passades. La doctora considera que aquests canvis es deuen a diversos factors: “Abans hi havia una idea molt mèdica del part. L'embarassada es considerava una malalta, i això ara s'està esborrant molt”. Explica que avui dia l'embaràs es comença a veure “com el que és, un procés fisiològic que moltes vegades no necessita un control tan estricte”. Ribera detalla que les pràctiques mèdiques també han avançat amb la societat, i moltes coses han canviat en el món de la medicina obstetrícia: “Si les dones embarassades ens empenyen cap a un lloc i hi estem d'acord, també evolucionem amb elles”, conclou.

Una de les diferències que ha volgut destacar d'anys ençà ha estat la diferenciació entre l'embaràs d'alt, mitjà i baix risc, un canvi metodològic que assegura que s'ha pro-

**“Abans es donava una atenció a l'embaràs molt paternalista”**

duït recentment. “Els embarassos abans es consideraven gairebé tots d'alt risc. L'embarassada era una pacient que s'havia de seguir molt estrictament.” Afirma que a les embarassades de baix risc ara se'ls fa “un control molt més lax”, perquè no necessiten tant control. A més, explica que al CHV els parts de baix risc gairebé sempre són atesos completament per una llevadora: “Fins fa uns anys aquesta concepció no existia, perquè tots els parts els assistia el ginecòleg i la llevadora participava del part d'una manera més allunyada”.

Per altra banda, l'atenció a la pacient també ha canviat molt. La doctora assegura que en tots els àmbits de la medicina es donava una atenció molt més paternalista: “El metge et deia què havies de fer i tu ho feies”. Ribera apunta que des de fa uns anys –sobretot en obstetrícia– l'atenció és cada vegada més participativa. “La dona embarassada dona la seva opinió i la seva voluntat es té molt més present”, i recalca que ara “l'ambient social és molt diferent”.





**A MicroBank, el banc social de CaixaBank, fa 15 anys que som a prop de les persones.**

En aquest temps hem contribuït a impulsar 225.000 petits negocis, a crear més de 293.000 llocs de treball i ajudat 1.000.000 de famílies amb menys recursos a tenir més oportunitats. I el més important és que, gràcies a la suma de totes aquestes històries, **hem treballat junts per construir una societat millor.**



**MicroBank**

Finançament amb impacte social



# Aiguafreda firma la compra de l'antiga foneria Cemsa

L'acord amb els propietaris s'ha assolit després de tres anys de negociacions

## Aiguafreda

### EL 9 NOU

L'Ajuntament d'Aiguafreda ha signat l'acord de compra de l'antiga fàbrica metal·lúrgica Cemsa, a la carretera de Ribes, al centre del poble, per un preu de 360.000 euros. Fonts municipals indiquen, però, que es preveu que el cost total sigui inferior a aquesta quantitat, un cop s'hagin liquidat les plusvàlues corresponents.

L'edifici i els patis interiors ocupen una superfície de 6.000 metres quadrats i l'acord ha arribat després de tres anys de negociacions amb els titulars actuals de la finca, un condomini format per set propietaris amb diferents percentatges de participació.

L'Ajuntament ha explicat que l'estat del conjunt de les naus és d'un fort deteriorament i fins i tot ruïnós en alguns dels edificis. De fet, en els darrers anys hi ha hagut fins a tres esfondraments de cobertes. Per això, les primeres mesures, un cop aconseguida la propietat, aniran orientades a garantir la seguretat del perímetre i, posteriorment, caldrà fer enderroc controlats per fases.

El conjunt conserva elements vinculats a l'activitat de foneria que s'hi feia, com la caldera de fosa, motlles originals, el taller del modelista o la portadora del ferro fos, entre d'altres. La nau més propera a la carretera és de les més antigues del conjunt. Va ser construïda entre els anys 1918 i 1919 i una part es conservarà en forma de porxada atès el seu valor com a patrimoni industrial.



L'interior de l'antiga fàbrica metal·lúrgica, que es va construir entre els anys 1918 i 1919



Una imatge aèria de la fàbrica Cemsa corresponent a l'any 1970

Per poder fer l'adquisició, l'Ajuntament ha hagut de modificar el planejament que afecta al polígon d'actuació

urbanística (PAU) on hi ha l'antiga fàbrica. El nou planejament preveu quatre àmbits d'actuació: un espai destinat

a equipament municipal que es preveu que sigui un teatre-auditori; un espai patrimonial, conservant una part de les

naus, com a passeig porxat; un espai destinat a habitatge plurifamiliar i espais verds a l'interior del conjunt, i nous vials, com la finalització del passeig Catalunya.

L'Ajuntament estima que haurà de recuperar la capacitat inversora i d'endeutament per portar a terme el projecte i que l'hauran de planificar els equips de govern de futurs mandats.

El nom original de l'empresa era Material Textil, SA, però va ser substituït per Constructora Española de Maquinaria, SA (Cemsa), l'any 1941, evolucionat del que havia tingut durant la Segona República: Material

**L'Ajuntament planeja fer-hi un teatre-auditori, pisos i espais verds**

**L'edifici, abandonat des de feia quinze anys, ha costat 360.000 euros**

Textil, SA. Es va dedicar a la construcció de maquinària per al món del tèxtil com bobinadores, manuals, metxeres o contínues de filar, i era coneguda popularment com la Fundició, atès que es dedicava a la fosa de metalls. De la Cemsa en van sortir operaris de primer nivell que van fundar empreses i tallers d'Aiguafreda vinculats al món de la metal·lúrgia. Va estar activa fins l'any 1989, quan va ser adquirida pels darrers propietaris, que la van mantenir activa amb una altra orientació fins al tancament definitiu. Fa uns 15 anys que està tancada i inactiva.

## Reparen la façana de l'edifici de CaixaBank de Ripoll

**Ripoll** Després de quatre setmanes amb el pas restringit pel carrer Mercaders de Ripoll, divendres es van iniciar les obres (a la foto) per reparar la façana de l'edifici de CaixaBank, d'on va caure una peça. Els veïns de l'immoble hauran de pagar una intervenció de 2.970 euros. La caiguda de peces en aquesta mateixa façana ja va comportar incidències ara fa tres dècades. J.R.



## La Grosse de Cap d'Any passa de llarg a Osona i el Ripollès

**Vic/Ripoll** Dels vuit premis que va repartir la Grosse de Cap d'Any aquest dissabte, cap va caure a Osona i el Ripollès. Els municipis més afortunats en el sorteig que impulsa Loteries de Catalunya van ser Barcelona, Sant Just Desvern i Cardedeu. També van picar del quart i el cinquè número Berga, Cardona, Argentona o Molins de Rei. La combinació 03829 va resultar afortunada amb el primer premi, la qual cosa implica una recompensa de 200.000 euros per bitllet.



A casa seva també tenia un taller clandestí amb una impressora 3D amb la qual en feia peces

# La Guàrdia Civil deté un home a Ripoll per fer tutorials a internet sobre com fabricar armes

Ripoll

EL 9 NOU

La Guàrdia Civil, dins de l'operació Napalm, ha detingut un home a Ripoll com a presumpte autor d'un delictes de tinença d'armes prohibides per destinar a la venda a tercers. L'home, del qual no s'ha facilitat la identitat, feia tutorials per internet amb instruccions i mètodes de fabricació detallada d'armes i explosius. Al seu domicili, segons explica la Guàrdia Civil en una nota de premsa, hi tenia instal·lat un taller clandestí per a la fabricació il·legal d'armes i projectils mitjançant impressores 3D.

L'operació es va iniciar a l'octubre, quan la Guàrdia Civil va detectar un usuari que difonia, a través de publicacions en plataformes web públiques, com fer modificacions substancials



Fotografia facilitada per la Guàrdia Civil del material requisat al domicili de la persona detinguda

d'armes per augmentar la seva capacitat lesiva, així com dissenyar peces en 3D per a aquestes armes, imprimir-les, aplicar-les i com fer-les servir. El detingut també difonia instruccions per fer explosius casolans. Els productes necessaris per fer-los, com fertilitzant, es poden adquirir fàcilment. Les publi-

cacions que feia a internet tenien una gran xifra de visualitzacions. A més del seguiment dels comentaris i publicacions, els agents de la Guàrdia Civil expliquen que van trobar diversos missatges d'amenaça contra col·lectius minoritaris i altres afins a ideologia extremista i antisemita. La persona investigada presumia d'haver participat en entrenaments de grups parapolicials i que estava prenent mesures de seguretat per si la policia volia entrar a casa seva.

Un cop localitzat el domicili a Ripoll, els agents van escorcollar l'habitatge i hi van trobar nombroses armes manipulades, munició, maquinària i eines per fer-hi modificacions. Totes van ser intervingudes, juntament amb una ballesta, més de vint armes blanques, una defensa semirígida, rossi-nyols, grillons, dispositius electrònics i d'emmagatzematge o documentació falsa.

## Troben a Pardines el cadàver d'un home desaparegut a Arenys de Munt

**Pardines** Un excursionista va localitzar dimecres en un bosc de Pardines el cadàver d'un home de 77 anys desaparegut a Arenys de Munt, al Maresme. Segons avançava *El Punt Avui*, es tracta d'Àlex Soler Casals, fill d'una parella originària del poble, que hauria decidit suïcidar-se al Ripollès. L'avís de desaparició estava actiu des de feia diversos dies. A banda de les dades personals i de complexió física de Soler, se'l buscava a través del cotxe, un Seat Toledo de color gris que va aparèixer al camí de l'Orri. La policia va trobar una nota de comiat al seu ordinador.

## Premi de 146.000 euros de la Bonoloto a Manlleu

**Manlleu** El punt de venda 13.385, situat a la plaça de la Sardana de Manlleu, va validar una Bonoloto premiada de segona categoria (cinc encerts més el complementari) en el sorteig de dijous de la setmana passada. La suma per a l'afortunat o afortunada puja a 146.192 euros.

## Detenen l'autor d'un robatori a Torelló gràcies a les càmeres de seguretat

**Torelló** La Policia Local de Torelló ha detingut un home com a presumpte autor d'un robatori amb força en un comerç de l'avinguda de Montserrat. Els fets van passar la nit del 21 al 22 de desembre. L'endemà, els agents van identificar i detenir el lladre gràcies a les imatges de les càmeres de seguretat de l'establiment. L'arrestat és un veí de Sant Feliu de Codines (Vallès Oriental) de 33 anys que ja ha passat a disposició judicial. La policia va aconseguir recuperar la bàscula de precisió que s'havia endut, tot i que ha quedat danyada.

## EL 9 NOU apuja el preu de capçalera

**Vic** Coincidint amb el canvi d'any i per l'increment sostingut tant del preu del paper com dels costos energètics que encareixen la impressió, des d'aquesta setmana EL 9 NOU actualitza el preu de capçalera. Els dilluns passa d'1,70 euros a 1,90 i els divendres, de 2,70 a 2,80.

**estabanell**



**Nou servei d'alarmes per a la llar**

**Protegeix allò que més t'importa per només**

**39,99** €/mes



Instal·lació gratuïta

900 828 494



[estabanellenergia.cat/alarmes](http://estabanellenergia.cat/alarmes)



# “La cuina és una bona eina per comunicar i connectar amb la gent”

Entrevista a Jordi Noguera, xef executiu d'innovació culinària

## Prats de Lluçanès

### Irene Giménez

Jordi Noguera, nascut a Prats de Lluçanès, és xef executiu d'innovació culinària. Va començar la seva trajectòria als fogons de Cal Quico, el restaurant familiar, però va ser a L'Estanyol on va descobrir que es volia dedicar a la cuina. Després de treballar en restaurants de renom com el Gaig de Barcelona o l'Arzak, al País Basc, va emprendre el viatge professional que el portaria a diferents països europeus. Actualment viu i treballa a Singapur. EL 9 NOU i Osona.com l'entrevistem en el marc del programa Talent Convidat, una iniciativa de Creació per donar a conèixer osonencs que s'han format o desenvolupat la carrera a l'estranger.

### Vostè és fill de Prats de Lluçanès. Com transcendeix la seva infància al poble?

Anava a l'escola de les monges. Els meus pares s'han dedicat al món de l'hostaleria tota la vida. L'hostal de Can Santiago el van fundar la meva àvia i el meu avi, i el meu pare i el meu tiet feien anar els fogons. Després,

l'hostal va passar al meu pare i al cap d'un temps, al meu tiet. La meva infància va ser brutal, no hi ha res millor que les infàncies de poble. I de gran volia ser futbolista, com gairebé tots els nens d'aquella edat.

### La passió per la cuina li ve de família, vostè ha crescut entre fogons.

La cuina no m'agradava gens! Quan tots els meus amics marxaven a jugar, jo m'havia de quedar allà, i quan tens 14 o 15 anys, aquest fet no t'apassiona gaire... Però alguna cosa havia de fer. No era massa bon estudiant, i no va quedar altre remei que ajudar a casa. Així vaig començar, i el millor de tot és que vaig anar a parar a un lloc on van tenir molta paciència amb mi, em van saber encendre aquella espurna que a vegades et falta, i he de donar les gràcies a L'Estanyol i al Club de Golf del Montanyà, perquè gràcies a ells em va començar a agradar la cuina per dedicar-m'hi. Fins aleshores ho veia com una estona dolenta, mentre els meus amics voltaven pel poble i a mi em tocava treballar.

### A quins restaurants ha treballat a Osona? I a Catalunya?

El meu pare va fundar Cal Quico, abans Hostal Santiago, i jo hi ajudava els caps de setmana o quan em necessitaven. Però plenament em vaig començar a dedicar a la cuina a L'Estanyol, al Club de Golf del Montanyà. D'allà me'n vaig anar al Gaig de Barcelona, i d'allà, a Arzak, a Sant Sebastià (País Basc). Tot plegat gràcies al Joan del Montanyà, al Nandu Jubany i al Gaig, que em van obrir les portes a treballar en bons restaurants. Després de l'Arzak vaig tornar a casa, a Cal Quico, on em vaig quedar 11 anys.

### El 2010 decideix ampliar la seva formació i comença a estudiar un cicle formatiu a l'Escola de Turisme i Hostaleria de Barcelona. Com recorda aquella etapa?

Bestial! Va ser cansada, perquè estudiava i treballava, i Barcelona i Prats no estan una al costat de l'altre. Recordo aquella etapa amb efecte, m'ho vaig passar molt bé i ho recomanaria a tothom, però també és veritat que m'hi vaig esforçar molt. Amb 35 anys ho veus tot diferent... A classe hi havia nois de 18 anys que no havien tocat mai un ganivet, i jo ja tenia 14 anys d'experiència. Quan ets allà perquè vols o hi ets per la força, canvia la història.

### Abans de fer les maletes i emprendre l'aventura de sortir de la comarca, i del país, també va exercir de professor.

#### JORDI CASASAMPERA RIBAS,

fill de Lourdes Ribas Sala, va morir el dia 2 de desembre de 2022, després d'una llarga malaltia mental.

Ara, la seva mare i germans, que el van estar cuidant tot aquest temps, tan sols desitgen que els que encara són els seus fills legals, Joaquim i David, s'assabentin de la mort del seu pare.

Si algú hi manté relació o els coneix, preguem que els ho comuniquin. Gràcies.

Agrair també a tot el personal humà de la Residència de Sant Boi pel tracte rebut tot el temps que en Jordi ha conviscut amb ells. També al Centre de Dia de Calldetenes, on va anar els primers anys de la malaltia.



Jordi Noguera

Sí, durant el segon any d'estar a l'escola, al CEET, vaig estar fent uns cursos per la Generalitat, a Can Xatarra, ajudant persones que no havien tingut sort socialment i els costava tirar endavant. Tenia nois de 14 a 18 anys, amb problemes socials i psicològics. Va ser un aprenentatge bestial! Tots ells eren diferents l'un de l'altre, i te'ls havies de guanyar, els havies de motivar, i fer-ho a través de la cuina, que és el que m'apassiona, va ser una molt bona experiència.

### La cuina, la gastronomia, té aquest factor de cohesió.

Sí. Al final, tots mengem, no? És una bona eina per comunicar i per connectar amb les persones. Les sobretaules, els ingredients, els plats que t'agraden... Si parles amb una persona i teniu en comú que us agrada el mateix plat, ja tens una connexió. Quan estava de profes-

“Quan tots els meus amics marxaven a jugar, jo m'havia de quedar. Amb 14 o 15 anys, això no t'apassiona gaire”

sor, intentava fer-los veure que podien ser útils.

A partir d'aquí li sorgeix l'oportunitat de conèixer món. Quin és el primer país que l'acull professionalment parlant?

París. A través del CEET vaig tenir l'oportunitat de fer-hi estades d'unes cinc setmanes. Em donaven l'oportunitat de treballar en un restaurant. Aquella experiència em va obrir els ulls: nou idioma, nova cultura. Em



AJUNTAMENT DE SEVA

#### ANUNCI

Per acord de Ple d'aquesta corporació, en sessió ordinària del dia 12 de desembre de 2022, es van aprovar els següents acords:

**Primer.**- Aprovar inicialment la proposta de modificació puntual del POUU en l'àmbit de l'avinguda Montanyà - carrer Bosc del Massó de Seva.

**Segon.**- Sotmetre a tràmit d'informació pública pel termini d'un mes a comptar des de la seva publicació mitjançant edictes al Tauler d'Anuncis d'aquest Ajuntament, al *Butlletí Oficial de la Província de Barcelona*, en un diari comarcal i a la web municipal a l'efecte de presentació de les corresponents reclamacions i/o al·legacions, d'acord amb allò establert als articles 8, 85, 96 i 99 del Decret Legislatiu 1/2010, de 3 d'agost, que aprova el Text refós de la Llei d'Urbanisme de Catalunya, i articles 23 i 107 del Decret 305/2006, de 18 de juliol, pel qual s'aprova el Reglament de la Llei d'urbanisme.

**Tercer.**- Dins l'àmbit de la modificació puntual, caldrà suspendre la tramitació dels instruments urbanístics i l'atorgament de llicències de parcel·lació de terrenys, d'edificació, reforma, rehabilitació o enderroc de construccions, d'instal·lació o ampliació d'activitats o usos concrets, i d'altres autoritzacions municipals connexes establertes per la legislació sectorial, en les parcel·les en què les noves determinacions comportin una modificació del règim urbanístic. Aquesta suspensió tindrà una durada d'un any.

**Quart.**- Simultàniament al tràmit d'informació pública, requerir informe als organismes afectats per raó de les seves competències sectorials, segons allò indicat, els quals han d'emetre'l en el termini d'un mes, llevat que una disposició sectorial n'autoritzi un de més llarg, de conformitat amb allò disposat a l'article 85.5 del Decret Legislatiu 1/2010, de 3 d'agost, que aprova el Text refós de la Llei d'Urbanisme de Catalunya.”

L'expedient es pot consultar a la pàgina web municipal; seva.cat. El que es fa públic als efectes oportuns.

Maria Anna Pineda Mir, alcaldessa Seva





**“Les estades a París em van obrir els ulls”**

**“El problema de trobar personal és greu”**

vaig adonar que encara em quedava molt camí per recórrer i molt per aprendre. Això és el que em va convèncer de marxar fora de Catalunya. També vaig fer una estada curta a Londres.

**Aterra a un nou continent. A quin any arriba a Singapur, on comença a treballar, i com hi encaixa?**

A l'estada a Londres hi vaig anar en el marc d'una fira, semblant a l'Alimentaria de Barcelona, a través

de l'empresa Josper. Ells volien continuar tenint contacte amb mi i em van oferir d'anar amb ells a fer fires arreu del món. Al cap d'una setmana d'haver-ho parlat, em van dir que tenien una vacant a Singapur, que el seu distribuïdor allà hi estava obrint un restaurant, i que els interessava el meu perfil. Vaig anar-hi un cap de setmana llarg, i al cap d'un mes hi aterrava per quedar-m'hi. No és el mateix anar a un país a buscar feina que amb feina.

**Quina funció fa en aquest primer restaurant?**

Era un *showroom*. Fèiem cuina espanyola, era un lloc petit, hi cabien unes 15 persones a dins i unes 15 a l'exterior. Només fèiem sopars. Jo n'era el cap de cuina, el xef executiu. Ells volien créixer i em van promocionar. Va haver-hi problemes, i no va acabar de funcionar, i al cap d'un any i mig ho vaig deixar.

**A Singapur hi ha restaurants de cuina catalana?**

Ara sí. Quan vaig arribar-hi érem pocs els que fèiem cuina catalana i espanyola, però Catalunya era un referent brutal. En aquell moment, hi érem nosaltres i també van arribar-hi gent d'El Bulli, amb una inversió molt gran al darrere. Entre tots ens ajudàvem a buscar els productes. Estic molt content d'haver impulsat la cuina catalana en aquest país.

**Arriba un moment que vostè decideix fer un canvi de projecte, i apareix en escena Nandu Jubany...**

El Nandu és una persona amb molta energia. Ens coneixíem des de feia temps, però mai havíem treballat junts. Va venir a Singapur a fer unes jornades a la universitat i va contactar amb mi. Va venir a sopar al restaurant on jo treballava, i em va proposar de fer alguna cosa junts. Ha sigut un plaer enorme treballar amb ell, ha confiat en mi al cent per cent, i ha sigut una experiència molt enriquidora. Ara som socis i amics.

**Aquest primer contacte professional amb Nandu Jubany és al restaurant Foc. Quin estil de cuina oferien?**

El primer restaurant el vam obrir el 2014, el segon el 2016 i el tercer el 2017. En el Foc original promocionàvem la marca Barcelona: el nostre lema era "Fine, Fun, Food from Barcelona". Allà suggeríem un estil de cuina divertida, molt a l'estil dels càterings de Jubany, amb sabors molt intensos i tècnica culinària al darrere. Era una cuina oberta, amb música, els cuiners vestíem una samarreta negra i no un uniforme, no hi havia estovalles... Ja des de bon principi sempre teníem ple, i hi havia molt bon ambient.

**A Catalunya, un dels temes que més preocupen el sector de l'hostaleria és la falta de personal, sobretot de cambrers. A Singapur es troben amb el mateix problema?**

Sí. D'entrada, aquí l'hostaleria tampoc està molt ben vista, els pares no volen que els seus fills s'hi dediquin. És un país que, només a la ciutat, hi ha 8.000 restaurants, i menjar i beure és l'esport nacional, però normalment parlem de negocis que solen passar de pares a fills. El problema de trobar personal és molt greu. A Singapur funciona el sistema per quotes: el govern protegeix molt el treballador local. Per exemple, si per obrir un restaurant necessites 10 treballadors, tots hauran de ser locals. Al cap de tres mesos, pots començar a fitxar estrangers, atenint-se a un sistema de quotes, i si un dels treballadors locals plega, potser farà que un treballador estranger també hagi de marxar. És molt complicat.

**Té treballadors catalans treballant amb vostè?**

Al principi sí. Érem sis catalans. Si tens un restaurant català, has de tenir treballadors catalans. A final de mes t'afecta (per les quotes), però també et dona imatge. Però com a tot arreu, amb els anys alguns han anat plegant, no és fàcil adaptar-se a un país nou i a una cultura tan diferent.

**En un moment donat, vostè decideix reorganitzar la seva vida professional perquè vagi en consonància amb la seva vida personal. Hi ha un canvi de feina, i comença a treballar a SATS.**

Aquest canvi és arran de tenir fills. L'Eloi va néixer el 2017 i l'Elsa, el 2018, i quan la nena va fer 1 any vaig veure que m'estava perdent massa coses, que havia d'intentar passar més temps a casa. Amb l'hostaleria és complicat, perquè hi dediques moltes hores. I vaig decidir buscar una feina que em permetés passar més temps a casa. SATS m'oferia aquest canvi, una empresa que es dedica a preparar els càterings per a l'aeroport, fèiem uns 60.000 menjars diaris.

**Aquest canvi d'estil de vida professional, què li va aportar?**

M'ha aportat veure la vida d'una altra manera, tenir clar que no tot era treballar, que també s'ha de viure. S'ha de treballar, ens n'hem fet un fart, però a vegades val més poder passar temps amb el que t'importa.

**L'hostaleria és un ofici que et treu molt temps personal i per gaudir de la família i els amics.**

Totalment. Jo recordo que els meus pares, els caps de

setmana, només els veia si anava a treballar. Els estic molt agraït, però no volia això per als meus fills.

**La seva trajectòria a l'empresa SATS acaba i actualment treballa com a xef executiu d'innovació culinària a Sodexo.**

Sodexo és una multinacional francesa que compta amb un càtering corporatiu i dona de menjar a diferents escoles, hospitals i empreses corporatives.

**Què li diria a una persona que es vol introduir al món de la cuina? Quins consells li donaria?**

**“En arribar a Singapur érem pocs els que fèiem cuina catalana. Tot i això, Catalunya era un referent brutal”**

**“Recomano formar-se, aprendre l'ofici i sortir a l'estranger. Enriqueix com a persona i com a professional”**

Primer de tot que es formi, avui en dia és bàsic. Sense titulació, per exemple, jo no podria estar a Singapur, perquè el govern et demana titulació i experiència. Agafar-s'ho amb moltes ganes i aprendre l'ofici, que tinguin una base forta, que voltin tot el que puguin, i que surtin a l'estranger, que enriqueix molt, com a persona i com a professional.

**Quan parlem de xef executiu d'innovació culinària, a què ens referim? Quin és el seu dia a dia?**

En el meu dia a dia, no tinc un lloc fix on estigui presencialment. A Sodexo portem 60 operadors a Singapur i 40 a Malàisia. No tenim una cuina central on distribuïm el menjar cap a aquests llocs, sinó que per a cada lloc tenim un restaurant i un xef. El meu paper és intentar aportar idees noves, productes nous, creació de menús, nous sistemes operatius, tot per alleugerir el procés dels que hi treballen i del client.

**Hi aporta algun toc de la cuina catalana?**

Sempre que puc, sí. Estic aprenent molt. Singapur és una ciutat multicultural, i

nosaltres podem distribuir menjar, per exemple, des de treballadors que necessiten carbohidrats per desenvolupar la seva feina fins a empreses que volen una cuina més refinada, que tenen moltes ètnies i categories de personal diferents amb càrrecs més importants, i en aquests casos hi ha d'haver menjar per a tothom i hem de trobar l'equilibri en els menús. Però sempre que puc, pa amb tomàquet.

**El seu futur passa per tornar a casa, a Prats de Lluçanès?**

A Prats és difícil sobreviure fins i tot fent cuina catalana. No tinc intenció de tornar-hi a treballar, potser algun dia per retirar-nos o per venir de vacances a veure la família. Però per treballar és complicat.

**Quins vincles té amb la comarca?**

Abans, sent de Prats, quan volies fer alguna cosa havies d'anar a Vic, a Manresa o a Berga. Avui dia, amb les millores de les comunicacions és molt ràpid arribar-hi, i aquest fet també vol dir que la gent també marxa més ràpid del poble. Ja no es fa tant la vida de poble, Prats era un bullici de gent. Tot això s'ha perdut, i des que vaig marxar fins ara hi he trobat molta diferència. Per mi era el millor poble del món i pensava que mai en marxaria. I t'adones que el món és molt gran i que et pots muntar la vida on sigui si trobes el què i el qui. I vincles professionals, som socis amb Nandu Jubany.

**La seva carrera és una trajectòria d'èxits. Com la definiria vostè?**

Si et pots dedicar al que t'agrada i viure'n, ja és un èxit. Ha sigut un viatge molt bonic, i encara queda. Són gairebé 30 anys d'ofici, però comparat amb els meus referents, el meu pare va començar amb 13 anys i es va retirar cap als 70, encara em queda, jo no sé si aguantaré tant. M'ha anat bé, estic content, vaig motivat a la feina i m'agrada el que faig. Però l'èxit més gran és trobar el punt d'equilibri entre la feina, la família i el temps lliure.

**Els projectes de futur passen per Singapur?**

De moment, el futur més pròxim, sí. Estic molt centrat en la feina actual, hi ha molt marge de creixement que em permet conèixer molta gent. És el moment de posar la llavor perquè el futur més pròxim sigui molt sòlid.



Versió extensa de l'entrevista al cuiner Jordi Noguera, en format vídeo



## EL 9 NOU

Cada inici d'any és un moment propens per fer propòsits i expressar desitjos. Els d'aquest 2023, un any previsiblement complicat perquè arrenca després que la crisi de la covid-19 s'encadenés amb l'esclat de la guerra d'Ucraïna en un món amenaçat pel canvi climàtic, estaran marcats per la incertesa. L'evolució de l'economia i del preu de l'energia són dues de les incògnites que planen a l'horitzó d'un exercici en què el focus informatiu a escala local també estarà posat a les eleccions municipals del mes de maig.

# Arrenca el 2023: un any marcat per la incertesa

Aquestes eleccions, que renovaran els consistoris dels 80 municipis d'Osona, el Ripollès i el Moianès, arriben en un moment en què els ajuntaments fan mans i mànigues per mantenir serveis públics sense castigar més del compte les butxaques dels contribuents en un context d'alça de preus. Aquesta alça, tot i la

moderació de l'IPC a final d'any –la dada provisional del desembre és del 5,8%–, previsiblement encara es mantindrà durant mesos. Un indicatiu és la inflació subjacent, un càlcul que no té en compte els preus de l'energia ni els aliments no elaborats. Acaba l'any en el 6,9%. És a dir, el corrent de fons a la curta apunta a un escenari

de preus alts. Per pal·liar-ne l'impacte el govern espanyol ha rebaixat l'IVA del 4% al 0% d'aliments de primera necessitat, ha acordat un xec de 200 euros per a famílies amb rendes de fins a 27.000 euros i manté la rebaixa d'impostos sobre electricitat i gas. La bonificació de 20 cèntims el litre dels carburants s'elimina. Són accions que no són

solucions, però poden ajudar davant d'un empitjorament de la situació econòmica. En aquests moments, i això ja es va viure a la crisi del 2008, cal tenir present la necessitat de teixir una xarxa de seguretat que eviti l'exclusió. L'evolució de l'euro, que ha acabat l'any per sobre del 3%, anticipa alces importants a les hipoteques variables. Caldrà estar atents a aquest impacte. Un eventual alto el foc a la guerra, l'evolució de l'epidèmia de la covid-19 a la Xina i el control de la inflació són factors que, interrelacionats, poden desvelar la incògnita de la gran pregunta de com serà aquest 2023.

## I si fos veritat!



**Jordi Castellet**  
Teòleg i escriptor

“Digueu, què us en sembla? I si fos veritat, que hagués nascut veritablement a Betlem”, Jesús, contra tot pronòstic. Qui s'ho pot creure?

Vols dir que més aviat no hauria d'haver arribat al món en un palau, com havia fet Siddhartha Gautama Buda (564 aC)? O bé més aviat haver encapçalat una revolta militar per conquerir el país i el món, com hauria fet Mahoma (+632)? Què és això d'aparèixer en una bauma de pastors, al suburbi de la capital? Més aviat hauria d'haver nascut al centre de la plaça, si era un personatge tan important!

En aquestes festes de Nadal, us convido a resseguir els versos del poeta i cantant belga Jacques Brel (+1978) amb el seu poema *Dites, si c'était vrai* (digueu, si fos veritat); una peça que ell mateix recita, no canta, llanguidament, gairebé en una certa angoixa, amb el so de l'orgue de fons, en la setena pista del seu disc *Au printemps* (A la primavera) del no tan llunyà 1958; quan acabava de néixer la seva tercera filla, Isabelle. Ressegueix els principals fets de la vida del fill de Maria de Natzaret i de quina manera podria ser sorprenent si fos veritat el que s'explica d'ell, com coincideix en la vida concreta de les persones, en la meua vida. Ai, si fos veritat, aleshores tot canviaria! Es pot endevinar que, com a pare, es plantejava com explicar l'Evangeli a les seves filles Chantal i France, perquè fos la veritat, bella, bonica.

“Si els reis mags realment haguessin vingut de tan lluny, per portar-li l'or, l'encens i la mirra.”

L'or etern incorruptible, inoxidable. L'encens ofert només als déus. La mirra anunciant la mort però també la resurrecció. Per Nadal, aquests són els colors que protagonitzen totes les decoracions: el daurat i el vermell, l'or i la sang del sacrifici de la creu. Potser l'encens és ara la llum del món, perquè en el més profund del solstici d'hivern, engeguem llums i fanals, per corroborar que Crist continua sent la llum del món (Jn 8,12); la llum de l'amor més veritable, de la generositat i la fraternitat, més que no pas maleir les foscor de la guerra i del sofriment més absurd causats per l'egoisme humà. Ens volem recordar una vegada i una altra que una llumineta, per petita que sigui, acaba esquinçant la foscor més espessa, contra el que diu el nigromant del Hòbbit: “No hi ha llum que pugui vèncer la meua foscor!”.

### Per quina societat optem, si no creiem en els infants!

“Digues, i si fos veritat tot el que varen escriure d'ell, Lluç, Mateu i els altres dos. Imagina't que fos veritat el cop de les noces de Canà” (Jn 2). T'ho imagines? Que un líder espiritual estigués a favor de la festa, de transformar l'aigua en vi, que no volgués que el dol i les penes abasseguessin el cor humà, sinó que ens digués que Déu desitja la joia, que les persones visquin en la veritable alegria, aquella que brolla del cor satisfet i en pau!

Si realment el que els evangelistes varen escriure d'ell fos cert, voldria dir que Jesús era algú com un altre, però que va anar tan a fons en la seva trobada amb Déu, que no va voler-se-la quedar per ell mateix, sinó que la va compartir fins a l'extrem, fins al final (Lc 22,42). A qui se li podria acudir que un savi filòsof o un profeta prodigiós acabés

tan malament als ulls de tothom, menyspreat i condemnat per les elits socials, pels ben vistos, pels que es creuen que ho fan tot bé, que Déu els ha de demanar permís per existir?

“I t'imagines que fos veritat el truc de Llätzer?” fent-lo sortir del sepulcre (Jn 11), demostrant clarament davant tothom que ell era el senyor de la vida, que podia retornar la vida a qui cregués en ell i respongués a la seva paraula? Qui seria capaç d'abandonar la pròpia vida, l'única que tenim, en un Déu del qual no tenim una evidència ni una prova i que, en canvi, promet donar-nos, únicament per la fe en ell, l'autèntica vida?

“T'imagines que els nens tinguessin raó quan se'n van a dormir a la nit? Ja sabeu, quan diuen pare nostre i mare nostra?”. Sí, perquè sens dubte Nadal és una festa per als nens, per a les famílies dels nens, ara que van tan escassos. Dic jo, no sé quin país estem preparant per al futur, per quina Catalunya optem com a societat, si no creiem en els infants! Si no els ensenyem el parenostre, que demana que la terra sigui un cel, que hi pot haver un món millor, més just per a tothom! Perquè ens recorden que som com ells, que portem llur innocència dins del cor i que sols així som capaços de retrobar, en les pròpies arrels, en la pròpia experiència, el sentit i la bondat de la promesa de la vida. Perquè la felicitat només serà plena per als qui es facin com ells (Lc 18,16): tendres, innocents, confiats, dependents, senzills, directes, transparents. Sort que encara resten engrunes d'infància dins del nostre cor!

I acaba Brel, “realment, si fos veritat tot això, jo diria que sí. Oi tant, diria sí, perquè és tan bonic tot plegat, quan es creu que és veritat!”. Si és bonic és veritat, diu un principi del relat. I doncs, la història de Jesús és tan bonica, alhora tan inversemblant, que ha de ser veritat. Tan sols vivint-la serà possible que ens canviï la vida.

## DONACIÓ DE SANG

Gener 2023

Població	Dia	Hora	Lloc
Folgueroles	Dilluns 3	De 10 a 14 i de 17 a 20.30	Pavelló Les Alzines
Vic	Dimarts 3	De 10 a 14 i de 17 a 21	Hospital de la Santa Creu
Taradell	Dilluns 16	De 10 a 14 i de 17 a 21	Centre Cultural Costa i Font
Donació de sang i plasma			
Els Hostalets de Balenyà	Dissabte 21	De 10 a 14 i de 16 a 20.30	La Pista
Donació de sang i plasma			
Sant Pere de Torelló	Diumenge 22	De 10 a 14	Centre Cultural i Recreatiu
Vic	Dilluns 23	De 10 a 14 i de 17 a 21	Hospital de la Santa Creu
Donació de sang i plasma	Dimarts 24		
Centelles	Dissabte 28	De 10 a 13,30 i de 16.30	CAP



Associació de Donants de Sang d'Osona

Informació i cita prèvia a: [donarsang.gencat.cat](http://donarsang.gencat.cat) o al 93 557 35 66



[donarsang](https://www.donarsang.gencat.cat)



AJUNTAMENT DE CAMPDEVÀNOL

### ANUNCI D'APROVACIÓ INICIAL

Aprovada inicialment la modificació parcial del reglament regulador de les bases de concessió de subvencions de l'Ajuntament de Campdevànol, per acord del Ple extraordinari de data 27 de desembre de 2022, de conformitat amb els articles 22.2.d) i 49 de la Llei 7/1985, de 2 d'abril, Reguladora de les Bases del Règim Local, 178 del Text Refós de la Llei Municipal i de Règim Local de Catalunya aprovat per Decret Legislatiu 2/2003, de 28 d'abril, i 63 del Reglament d'Obres, Activitats i Serveis de les Entitats Locals aprovat per Decret 179/1995, de 13 de juny, se sotmet el text de la modificació a informació pública pel termini de trenta dies hàbils, a comptar des de l'endemà de la seva publicació mitjançant anunci al *Butlletí Oficial de la Província de Girona* i al tauler d'anuncis de la Corporació, perquè els interessats puguin examinar l'expedient i formular les reclamacions i els suggeriments que estimin pertinents.

S'ha procedit a la seva publicació íntegra al *Butlletí Oficial de la Província de Girona* número 248, de data 30 de desembre de 2022, i al portal de transparència de la seva electrònica de l'Ajuntament de Campdevànol <<https://campdevanol.eadministracio.cat/transparencia/10bc6134-5aff-47c6-a921-61be0c6faa45/>> per a la seva consulta.



# Manlleu amunt. Fora taps



**Josep Pujadas Gil**  
Enginyer industrial

En un seguit d'articles vaig deixar constància dels problemes socioeconòmics de Manlleu. Del seu atur constantment més de cinc punts per sobre del d'Osona. Del seu PIB davallant brutalment respecte al de l'entorn. Un deute municipal desbocat, etc. I que una de les principals causes dels mateixos havia estat una governança molt defectuosa tant d'alguns dels electes com també d'alguns alts funcionaris vitalicis que no honoraven les seves responsabilitats, per sort no tots.

Si sobta que focalitzés tant en aquest punt de la governança pública, només cal esmentar l'exemple de l'Argentina, ara campiona del món. País molt gran i ric, farcit per descendents d'immigrants amb el que pressuposa de gent valenta, disposada a treballar fort i que té un índex de pobresa del 50%, dels més alts del món, quan paradoxalment en la postguerra ens va salvar de la fam. Cert, és lluny de les vies comercials mundials, però això no és el seu principal problema. Ja sura amb el judici i condemna de Cristina Fernández de Kirchner, esposa de president, després presidenta i ara vicepresidenta. Ja ho diuen els argentins sobre algunes obres públiques: "La pagamos sí, pero no la hicieron". El contrast amb Austràlia o Nova Zelanda és brutal, aquestes dues nacions també australs i d'immigrants, amb una bona governança, fruit de l'enfocament diferent de l'àmbit públic entre els que provenen del món anglosaxó enfront del món hispànic, fa que gaudeixin d'uns nivells de vida i felicitat dels millors del món. Crec que ningú pot discutir que el contrast entre les dues governances és decisiu entre situacions tan oposades. En una de les seves anàlisis, l'economista austríac i Premi Nobel Friedrich von Hayek ja indicava que "les virtuts que el poble britànic posseïa en grau superior a quasi tots els altres pobles, exceptuant tan sols alguns dels més petits com el suís i l'holandès, foren independència i confiança en si mateix, iniciativa individual i responsabilitat local, eficaç predilecció per l'activitat del voluntariat, consideració cap al pròxim i tolerància per la diferència i l'estrany, respecte del costum i la tradició, i un sa recel del poder i l'autoritat". Comparant amb l'herència deixada per l'hegemonia castellana, que patim aquí i a Llatinoamèrica, es poden trobar explicacions sobre bona o mala governança i les conseqüències.

Tornant a la llera del Ter, s'han d'apuntar els potencials de Manlleu, que hi són, els que ens projectaran al futur. La seva gent és el primer, tant els



ROBERT OWEN-WAHL

**L'atur juvenil a Catalunya és del 42%, però aquesta xifra es redueix fins al 12% entre els que han fet Formació Professional**

de sempre, molts descendents dels que va atraure l'energia barata del Ter a treballar de valent i dels que sortiren autèntics forjadors d'empreses, i en sortiren moltes de preuades, com dels actuals immigrants. Si ja he indicat que qui emigra demostra una voluntat i coratge major de qui roman arrupit en el seu lloc nadiu on malda, sols s'ha de procurar donar-los eines i oportunitats per reeixir dins els paràmetres de convivència social de la societat que els acull i que no s'hagin d'espavilar fora d'ells.

Per això entenc com una oportunitat l'aposta per l'FP encapçalada pel regidor d'Indústria i Coneixement, David Bosch, en el projecte de Centre d'Innovació TechHub dins el Pla d'Actuació Municipal, enfocat juntament amb Cefortem, successora del preuat Patronat d'FP La Salle, cap a les noves tecnologies aplicades a les empreses. La qual cosa juntament amb altres actors, com el projecte de la Fundació Albir, aliança per combatre els elevats índexs d'abandonament escolar que aglutina els ajuntaments de Vic i Manlleu, el Consell Comarcal d'Osona, la dinàmica Associació d'Empresaris de Manlleu, el Consell Empresarial d'Osona, AUSA Futur, la Cambra i la Fundació Impulsa, i que ja s'ha adjudicat un contracte del SOC per 1,7 milions d'euros per a noves oportunitats per als joves de tot

Osona. També l'aposta que hauria de ser real i ferma de la UVic per aquesta nova FP, que aprofités les potencialitats i donés aquestes oportunitats. La UVic no pot pretendre acontentar Manlleu amb un curs com el de dietètica, fallit d'entrada. Manlleu té majors potencials en els vessants industrials i tecnològics i la universitat hauria d'honorar el seu projecte de noves infraestructures i equipaments del 2018 respecte a la segona ciutat osonenca.

Ara amb el deute municipal controlat, i un cop el POUM aprovat, sense haver d'aplicar el dels anys 80, si aquest inclou facilitar el desenvolupament del que projecta, a base de no fer-ho inviable pels promotors i propietaris, es pot destapar el tap que impedia la creació de nous espais industrials i residencials. Podem ensem taponar la marxa d'indústries de Manlleu mentre obrim el forat per on de noves s'instal·lin. També encertant en el nou tècnic municipal que s'ha d'escollir, es pot tenir un factor d'impuls des de la governança pública. Només que aquest entengui que amb la mateixa llei o reglament en mà es poden impulsar o rebutjar moltes iniciatives d'activitats que d'ell depenen, amb la mateixa llei dic, només entengui això, tindrem molt d'avançat. Perquè ja hauríem d'estar tips a Manlleu i tot Catalunya de veure com molts dels nostres fills talentosos han d'emigrar després d'acabar els seus estudis universitaris per la falta d'oportunitats aquí, forjant carreres d'èxits als EUA o altres països, per aquests taps per dalt. Destapem-ho i els tindrem aquí i no a Denver, Leeds o Maastricht. Per sort en l'FP no es pateix aquest problema. Només copsar que mentre que l'atur juvenil a Catalunya és del 42%, i en canvi ho és del 12% entre els que han fet l'FP, es veu on hi ha una solució, on rau l'aposta del Centre d'Innovació.

Per tant, ja tenim el Ter, malgrat haver de suportar l'ACA, ja tenim el territori, ja tenim la gent, ja tenim un canvi de mentalitat positiu en la governança municipal, tant dels actuals com, esperem-ho, dels que vindran el 2023, ja tenim el POUM, ja arranjàrem el sector de l'antiga La Piara, acabarem el Teatre Centre, disposarem de nous terrenys industrials, potser farem el segon pont tan necessari, impulsarem la nova FP entre tants actors, Ajuntament, UVic, Cefortem, Albir, cadascú en allò seu. Seguirem impulsant el comerç, la cultura, l'esport, la seguretat, l'atenció a les persones.

Manlleu va tenir un passat industrial brillant, i si l'ha mantingut en un cert somort en els darrers anys a partir de la crisi del tèxtil dels anys 80, ara pot destapar les seves potencialitats per donar als seus ciutadans i a Osona totes les oportunitats de desenvolupament reprimides. Manlleu té futur. Som-hi.

## PUBLICITAT Serveis

### Cuberta Serveis Funeraris, al seu costat.



#### VIC

Tanatori, crematori i oficines  
8 sales de vetlla  
Sala Multiconfessional  
Jardí del Repòs amb columbaris  
Zona vending

C/ Sot dels Pradals, 2 - Vic



#### CENTELLES

Tanatori  
3 sales de vetlla  
Servei de cremació  
Aparcament propi  
Zona de descans

C/ dels Casals, 5 - Centelles



#### MANLLEU

Tanatori  
3 sales de vetlla  
Servei de cremació  
Aparcament propi  
Zona de descans

C/ Castellot, 15 - Manlleu



#### RODA DE TER

Tanatori  
2 sales de vetlla  
Sala Multiconfessional  
Servei de cremació  
Aparcament propi

C/ Orient, S/N - Roda de Ter

**CUBERTA**  
SERVEIS FUNERARIS

Tel. 93 883 23 46

cubertaserveisfuneraris.com



**La Cuina de**  
**l'oscar**



**DISSABTE i DIUMENGE**  
Paelles, fideuàs, pollastres  
a l'ast, conill a l'ast...  
per **ENCÀRREC**.

#### MENÚ

De dimecres  
a divendres per

**8€** 2 plats  
+ postres



A la botiga també trobareu:  
· Canelons  
· Bacallà amb xamfaina  
· Catxopos i milaneses  
i molts més plats...

C. Major, 8  
Sant Pere de Torelló  
Encàrrecs:  
665 75 99 94 - 931 94 07 29  
lacuinadeloscar@gmail.com



*Cada dia fem canvis  
a l'estoc...  
per anar renovant plats!*



A Osona es fa des de 2019 a Vic, Gurb, Calldetenes, Folgueroles i Sant Julià

# El servei de venda a domicili de Bon Preu ja arriba a 78 municipis de set comarques

Casa Mas, Estabanell i Pinsos Grau, al rànquing Cepyme 500

Vic

EL 9 NOU

La Confederació Espanyola de la Petita i Mitjana Empresa (Cepyme) ha inclòs les empreses Casa Mas, de Castellterçol; Estabanell, de Granollers i una important cartera de clients a Osona, i Pinsos Grau, que té una granja a Sant Martí de Centelles, a la darrera onada del rànquing Cepyme500, que reconeix les 500 empreses de tot l'Estat espanyol que en el darrer any han liderat el creixement empresarial, tant pels seus resultats com per la capacitat de generar valor afegit, llocs de treball, innovació i projecció internacional. Casa Mas, que aquest any ha invertit en un nou centre de producció a Sallent (Bages), té, segons l'índex d'aquest rànquing, una rendibilitat econòmica del 22,64%. La d'Estabanell és del 22,75% i la de Pinsos Grau, del 18,81%. En altres edicions han estat incloses a Cepyme 500 Egavic, Maquinària Industrial Farrés, Mecànica Cape, Onnera Laundry Barcelona, Tesem, Girbau, Array Plàstics, Splendid Foods, Seidor, Sodeca i Elausa.

## Noves formacions a la Cambra d'Osona

Vic La Cambra d'Osona ha programat nous cursos per a treballadors de diferents nivells per aquest mes de gener. Es dediquen a gestió de dades, transformació organitzativa, retribucions variables, equips de rendiment i captació de clients.

### Les Masies de Voltregà

Isaac Moreno

El Barcelonès (77,9%), el Baix Llobregat (76,4%) i Osona (76,3%) són, per aquest ordre, les tres comarques catalanes amb els percentatges més elevats de població que compra per internet, segons les dades de l'Idescat. A les tres comarques el Grup Bon Preu hi té obert el servei de vendes en línia, ja sigui en la modalitat d'entrega a domicili (disponible a set comarques) o en l'opció de recollir la comanda en un establiment (disponible en un total de 13 comarques). El servei de venda per internet, que Bon Preu va posar en marxa el 2017 en la modalitat de recollida en un punt de venda i dos anys més tard amb l'opció d'entrega a domicili, dona servei ara mateix a una massa crítica de 3,4 milions d'habitants.

El lliurament a domicili es posava en marxa el 2019 en cinc municipis d'Osona: Vic, Gurb, Calldetenes, Folgueroles i Sant Julià. Són els únics cinc on es continua prestant aquest servei a la comarca, però rere seu se n'hi han afegit 73 més de sis comarques diferents (17 al Baix Llobregat, 4 al Barcelonès -incloent 19 codis postals de la capital-, 6 al Gironès, 13 al Maresme, 16 al Vallès Occidental i 17 al Vallès Oriental). A l'oferta s'hi han d'afegir els 21 punts de venda d'aquestes i set comarques més (l'Alt Camp, l'Alt Penedès, l'Anoia, el Baix Camp, el Bages, el



### El patge reial recull la carta en el moment de lliurar la compra

Vic Les famílies que fan la compra en línia a Bon Preu per rebre-la a domicili tenen l'opció aquest any que el patge reial acompanyi el missatger que porta la compra a casa i perquè els infants li lliurin la carta amb els desitjos per la nit de Reis. És el cas de la

família de Vic de la imatge, que fa la compra a Bon Preu "aproximadament cada dues setmanes des de fa més d'un any", segons explica Toni Martínez. "Fas la comanda i t'arriba a casa sense moure't. Va molt bé", explica el client, que també destaca que la cistella "arriba amb tot tipus de productes i a més està molt ben especificat al web".

Garraf i la Garrotxa) on es pot fer la comanda per internet i anar-la a buscar a punts de recollida com els que hi ha, en el cas d'Osona, als Esclat de Malla i Vic Nord.

Des del grup de distribució osonenc expliquen que "la consolidació del negoci online és una part cabdal de l'estratègia del grup" i "el creixement del nostre canal online ha estat progressiu". La seva aposta, asseguren, s'ha centrat a "oferir un

servei a preus competitius, amb producte de qualitat i de puntualitat d'entregues". Per avalar-ho, s'emparen en les dades de l'Observatori Trimestral de la Compra Bàsica, de ConsumoClaro, segons les quals BonpreuEsclat online és, per segona vegada consecutiva, el supermercat en línia més barat i que més bé s'ha adaptat a la situació del mercat.

La resposta a les comandes es fa des del magatzem

online que Bon Preu té a la ciutat logística de Balenyà i disposen "d'una flota de vehicles totalment equipats per portar els productes, congelats, frescos i secs, en la seva temperatura òptima, garantint en tot moment la cadena del fred". Un cop feta la comanda, el client pot triar rebre la compra el mateix dia, l'endemà o fins a 21 dies vista. La comanda es pot modificar "fins a hores prèvies a la recepció".

## PREUS AGRARIS

### Llotja de Bellpuig (27-12-22)

CONILL: 2,78 (-0,07)  
 POLLASTRE VIU: 1,22 (=) - 1,45 (=)  
 POLLASTRE SACRIFICAT: 2,43 (=) - 2,55 (=)  
 OUS: xl: 2,25 - l: 2 - m: 1,80 - s: 1,40 (+0,01)  
 GALLINA LLEUGERA: 0,06-0,08 (=)  
 GALLINA SEMIPESADA: 0,40 / 0,41 / 0,42 (=)  
 GALLINA PESADA: 0,50 (=)  
 GALL VIU: 0,03 (=)  
 ESTRUC: s.c.

### Llotja de Vic (30-12-22)

PORC: 2,193 / 2,205 (=)  
 GARRINS RAÇA: recollida: 38 / 40 (=)  
 PARTIDA GRAN: 81,50 / 83 (=)  
 ANOLLS (des de 351 kg): 5,55 / 5,39 / 5,16 / 4,87 (=)  
 VEDELLS (fins a 350 kg): 5,60 / 5,40 / 5,21 / 4,99 (=)  
 FRISONS (+ de 211 kg): 5,02 / 4,94 / 3,68 (=)

FRISONS (fins a 210 kg): 4,86 / 4,76 / 3,26 (=)  
 VEDELLA (261/300 kg): 5,58 / 5,44 / 5,29 / 4,92 / 4,26 (=)  
 VEDELLA (221/260 kg): 5,64 / 5,48 / 5,33 / 5,01 / 4,25 (=)  
 VEDELLA (180/220 kg): 5,69 / 5,49 / 5,34 / 5,04 / 4,27 (=)  
 VACA: 4,45 / 4,25 / 4,05 / 3,35 / 2,80 / 2,60 (=)  
 FRISÓ: 60 / 115 (=)  
 ENCREUAT: 120 / 240 (=)  
 TÒFONA NEGRA 2a qualitat (€/quilo): 150 / 200 / 180  
 TÒFONA NEGRA 1a qualitat: 500 / 700 / 550

### Mercolleida (29-12-22)

PORC VIU selecte: 1,657 (=)  
 GARRÍ 20 kg: 61 (=)  
 XAI (23 a 25 kg): 3,96 (-0,44)  
 XAI (25 a 28 kg): 4,08 (-0,15)  
 OVELLA DE VIDA: 75/u (=)  
 BLAT PINSO: 342 (+12)  
 BLAT PA: 350 (+9)

MORESC: 320 (+7)  
 ORDI LLEIDA: 325 (+7)  
 COLZA: 552 (+2)

### Llotja de Barcelona (20-12-22)

GARROFA: 260/t (=)  
 GARROFA FARINA: 250/t (=)  
 SOJA PAÍS: 578/t (+8)  
 MORESC UE: 315/t (-5)  
 BLAT: 328/t (-10)  
 ORDI PAÍS: 320 (-6)  
 FARINA DE PEIX: 1.550/t (=)  
 GIRA-SOL: 295 (=)  
 MILL: 625/t (=)  
 COLZA: 405/t (=)  
 SORGO: s.c.

### Grans del Lluçanès (19-12-22)

GRA DE COLZA EURONEXT: 531,25 (+2,75)





# ESPECIAL LLUÇANÈS

(Pàgina 14)

**Entrevista al pianista de Prats Jordi Armengol**

(Pàgina 15)

**Salvador Vilà publica un llibre amb 20 rutes per tot el Lluçanès**

(Pàgina 16)

**Un grup de voluntaris d'Oristà documenta cabanes de pedra seca**



Un moment de la ruta guiada que va permetre resseguir les diferents cabanes de pedra seca documentades a Oristà

ROSER REIXACH

**Ja has eliminat les males herbes del teu cereal?**

Des de Grans t'ofereim la millor opció amb fitosanitaris. Truca'ns i t'informarem!

Telèfon: 938 12 90 11

**CAMPANYA DE CEREALS**

**BLAT TOU:**

- RGT MARCOPOLO
- RGT MONTECARLO
- RGT TOCAYO
- RGT QUIRIKO
- CHAMBO

**ORDI:**

- RGT PLANET
- RGT ASTEROID
- RGT MEDINACELI
- SARATOGA
- COMETA
- GUSTAV
- CHRISSIE

**enerbio**  
caliu natural

[f](#) [t](#) [in](#) /enerbiopellets

**» SOM FABRICANTS I DISTRIBUÏDORS! «**

**Pèl·let de qualitat**  
100% certificat

[www.enerbio.es](http://www.enerbio.es)



# “La música i les arts en general ens aporten molt benestar”

Entrevista al pradenc Jordi Armengol, pianista del Cor de Cambra del Palau de la Música Catalana

Prats de Lluçanès

Roser Reixach

La setmana passada, des del Palau de la Música Catalana, a Barcelona, es va dur a terme el tradicional concert de Sant Esteve, que també es va retransmetre en directe per TV3. Entre els concertistes hi havia el pradenc Jordi Armengol, que és el pianista titular del Cor de Cambra d'aquesta institució des del 1996. En aquesta entrevista fa un repàs a la seva feina al capdavant d'aquesta formació i també de la seva trajectòria i relació amb la música.

**El concert del dia de Sant Esteve és un esdeveniment especial?**

Sí, és molt especial perquè ens reunim tots els cors del Palau de la Música, dels més petits als més grans. A mi, personalment, veure tota la calidesa i la il·lusió de tot-hom que hi participa m'aporta un gran benestar.

**Vostè es va formar a l'Escolania de Montserrat. Com hi va accedir?**

M'agradava molt la música i un dia vaig anar a Montserrat amb la meva tieta Mercè i vaig quedar bocabadat d'escoltar com cantaven aquells nens. De seguida vaig preguntar què s'havia de fer per entrar-hi. Al meu poble llavors ja estudiava música amb Montserrat Noguera, solfeig, piano i flauta, i vivia amb molta il·lusió els concerts de Nadal que s'organitzaven. La meva tieta, per una altra banda, també m'ensenyava piano i em va preparar per fer les proves i les vaig passar. I va ser mentre era allà que vaig tenir clar que volia ser músic.

**Tenia precedents musicals a la família?**

Vinc d'una família a la qual agradava estar en contacte amb el tema artístic, el meu pare i la meva mare havien fet teatre, altres parents havien cantat a l'Orfeó del Lluçanès, el meu avi tocava el clarinet i el meu besavi la flauta, però cap professional-



Jordi Armengol

**“Em vaig decidir pel piano perquè és un instrument molt complet”**

ment. La meua àvia m'explicava que els diumenges a la tarda després de dinar agafaven la guitarra i es posaven a cantar per aquietar unes vicissituds d'uns anys que no van ser fàcils. A mi m'agrada dir que soc hereu de tot això.

**Quina formació musical va seguir després de passar per Montserrat?**

A l'Escolania hi vaig estar quatre anys, fins als 14, i allà vaig fer veu, piano, violí i orgue. Després m'hauria agradat poder seguir-ho tot a la vegada però era impossible, havies de compaginar aquests estudis amb el batxillerat. Vaig decidir-me pel piano perquè vaig adonar-me que és un instrument molt complet, que tant pots disfrutar-lo tocant sol com compartint-lo per exemple amb un grup de música de cambra. Per estudiar-lo vaig assistir a l'Escola de Música de Barcelona i al Conservatori de Tarragona, i també vaig

**“Cal molta disciplina, molta humilitat i ganes de descobrir”**

passar un any a Freiburg, a Alemanya.

**De quina manera va accedir a ser el pianista titular del Cor de Cambra del Palau?**

Anava al Palau de la Música acompanyar una cantant a un concurs per seleccionar una solista soprano, i el director del cor de cambra, després d'escoltar-me, em va proposar si m'interessaria formar-ne part.

**Quines tasques li suposen?**

Em van fer unes proves i em van acceptar. Com a pianista titular he d'assistir a tots els assajos, col·laborar quan m'ho demana el director, i anar a tots els concerts programats.

**Amb aquesta formació té moltes actuacions al llarg de l'any? De quin tipus?**

El Cor de Cambra del Palau és un cor professional i per això viatgem allà on ens contracten, a Catalunya, a l'Estat

**“Molta gent ha hagut de formar-se fora del país”**

espanyol i també a l'estranger. Oferim diferents tipus de concerts, alguns amb orquestra, altres amb grups de cambra, o amb grups instrumentals diversos. I a més com que som molt versàtils, el nostre repertori abasta tot tipus de gèneres i estils. Com a fet destacable d'enguany és que estem fent la gira “El cançoner popular contemporani. 100 anys de l'Obra del Cançoner Popular de Catalunya”, amb motiu d'aquesta celebració. En aquesta actuació presentem una selecció de les cançons recollides en aquell temps, amb una mirada actual i amb arranjaments de diferents compositors catalans.

**A part de ser el pianista del Cor de Cambra, ha impartit durant anys classes de música. Com se sent en aquest vessant?**

M'agrada molt poder donar eines als alumnes perquè puguin treballar instruments

però principalment treballar el cos, que és el veritable instrument de cadascú, i també m'interessa ajudar-los per tal que puguin adquirir criteri propi. Fins al 2018 vaig estar fent classes de piano i de música de cambra a l'Escola de Música de Barcelona i ho anava compaginant. En aquests moments he fet una aturada en aquesta faceta.

**Escriu música?**

No soc compositor però sí que m'agrada fer arranjaments. Formo part del trio Fool of Music, amb Mariona Pallach i German de la Riva, i faig les adaptacions del nostre repertori, bàsicament música melòdica, musicals de Broadway i musicals catalans. També tinc publicades a l'editorial Boileau un parell d'obres: *Improvisació*, per a flauta travessera i piano, i *Quan ve la nit*, per a veu i piano. Les vaig estrenar però fa temps que no les interpreto. Altres que he escrit les tinc guardades al calaix.

**Quins passos s'han de seguir per arribar a ser un bon intèrpret?**

Primer de tot, tenir uns bons mestres i a més voler aprendre i compartir. Jo puc dir que gràcies a tot el que he compartit amb els cantants que he acompanyat he après molt. També es necessita molta disciplina, molta humilitat, i sobretot moltes ganes de descobrir, perquè no és que arribis un dia a ser un bon intèrpret i ja està, sempre es pot aspirar a més.

**Què li aporta la música?**

La música i les arts en general ens aporten molt benestar, molta comunió amb nosaltres mateixos i amb els altres, ens eleven. Jo tinc la sort de poder-la gaudir des de fa molts anys i com he dit, també de poder-la compartir amb altres persones, no només amb els intèrprets sinó també amb el públic. A vegades penso que per a mi és una necessitat d'expressar, de crear...

**Creu que la música està prou promocionada al nostre país?**

En aquest país hi ha molta tradició artística i penso que s'hauria d'haver donat més suport a tot això des de les institucions. Veiem que moltes persones han tingut el seu reconeixement quan han tornat però abans han hagut de formar-se a fora.

JORDI GARGALLO

Dissabte 14 de gener a les 19.00 h a l'església de Sta. Maria d'Alpens

CONCERT DE REIS amb la  
**CORAL REGINA DE MANLLEU**  
direcció: Jordi Lluçh i Arenas

Organitza: Ajuntament d'Alpens

**BETARA**  
FORMATJES TIPUS PIRINEU ARTESANALS ECOLÒGICS  
OLOST... PERAFITA...

La formatgeria més premiada de Catalunya al món

Plaça Església, 8 - 08589 Perafita  
C. Indústria, 12 - 08516 Olost de Lluçanès  
Mas Vilarrasa - 08589 Sant Boi de Lluçanès  
Tel. 93 888 08 52 - Fax. 93 888 08 46 - E-mail: info@betara.cat



# El Lluçanès, pam a pam

El guia turístic i excursionista Salvador Vilà proposa 20 rutes per redescobrir en família tot el Lluçanès. El llibre forma part de la col·lecció "Els camins de l'Alba", de l'Editorial Alpina

Vic

M.E.

El guia turístic i consumat excursionista vigatà Salvador Vilà, que durant uns anys va viure al Lluçanès i que hi manté estrets vincles familiars, és l'autor de *Lluçanès*, un llibre que recull un total de 20 excursions que conviden a redescobrir, pam a pam i en família, aquesta comarca natural. Es tracta d'un dels últims títols de la col·lecció "Els camins de l'Alba", de l'Editorial Alpina, i es va presentar dijous passat a la llibreria Muntanya de Llibres, de Vic, que es va omplir a vessar per a l'ocasió.

"Feia temps que m'havia passat pel cap de fer una guia sobre el Lluçanès però ho tenia en somort; la seva trucada m'ho va desvetllar", explicava dijous Vilà. Es referia a la trucada que li va fer Xevi Cortacans, propietari de Muntanya de Llibres i principal *instigador* del projecte. "Era una de les carpetes que teníem obertes: la gent



Salvador Vilà, acompanyat per Miquel Rius, dijous durant la concorreguda presentació a Muntanya de Llibres

ens demanava rutes per fer al Lluçanès", va apuntar el mateix Cortacans.

Vilà es va marcar com a objectiu resseguir "tots els confins" del Lluçanès, un territori d'uns 400 metres quadrats que compta amb

13 municipis i 16 pobles. Per quadrar-ho amb les 20 rutes que li proposava l'editorial, ha pogut dissenyar una ruta per cada una de les 20 parròquies que conformen l'actual arxiprestat. També va tenir clar, des del primer moment,

que no volia limitar-se a descriure itineraris, tenia ganes d'"explicar coses", amb la intenció de fer "més amena" cada caminada. És així com, en les diferents rutes, el lector hi descobrirà on van acampar els cartaginesos,

on es van "esbatassar" els romans o quins camins resseguien maquis o traginers. Cada ruta convida a fixar la mirada en creus, ermites o oratoris, però també baumes, codines, miradors o les grans masies lluçanenques. "És un territori molt divers que dona per a molt", va remarcar Vilà, tot confessant que, per ell, el Lluçanès és "una his-

**Vilà ha 'quadrat' les rutes amb les parròquies que té el Lluçanès**

tòria d'amor". En aquest cas, un amor doble: la seva dona, filla de Perafita, i l'encant del mateix territori.

En la presentació, Miquel Rius, un dels companys de caminades –"i de vida"–, va destacar el caràcter "disciplinat, pacient, persistent o meticulós" de Vilà, virtuts que han esdevingut fonamentals per tirar endavant un llibre "d'aquestes característiques"; un llibre carregat de llegendes, històries o anècdotes que enriqueixen aquesta nova mirada sobre el Lluçanès. Les 20 rutes, la majoria circulars, tenen una durada d'entre dues i cinc hores.

## Nadal a Olost i a Santa Creu de Jutglar

Feliç Any 2023!

**DILLUNS I DIMARTS  
2 I 3 DE GENER  
OLOST PARK**

**Passejada amb ponis:**

de 3 a 2/4 de 6 de la tarda

**Resta d'activitats:** de 4 a 8 de la tarda

**Lloc:** Pavelló Municipal d'Esports  
Venda d'entrades al pavelló

**DIMECRES 4 DE GENER  
APRÈN A FER  
UN TORTELL DE REIS**

Activitat familiar

**Hora:** de 5 a 7 de la tarda

**Lloc:** a l'Espai Activa't

**DIJOURS 5 DE GENER  
CAVALCADA DE REIS**

**A Santa Creu de Jutglar**

a les 5 de la tarda

**A Olost**

a les 6 de la tarda



## Prats de Lluçanès acull la V trobada de tallistes en el marc de la Fira de Santa Llúcia

El passat cap de setmana, 10 i 11 de desembre, Prats de Lluçanès va acollir la V Trobada de Tallistes en el marc dels actes de la Fira de Santa Llúcia. Sis representants del gremi, Joan Boixadé (Santa Eulàlia de Puigoriol), Agustí Comellas (Casserres), Joan Herrada i Xavier Nualart (Prats de Lluçanès), Joan Montero (Olot) i Joan Pons (Berga), van exposar els treballs propis a la Sala Bach durant dissabte i diumenge. Els tallistes també van presentar una obra conjunta dedicada al folklore de Prats de Lluçanès, fent referència al ball de la Pitota, al ball de la Cinquagesma i a la parella de gegants del poble. La peça s'entregarà a l'Ajuntament de Prats de Lluçanès un cop acabada, i se sumará a la resta d'obres realitzades i dedicades a la cultura del poble en les anteriors edicions de la Trobada de Tallistes: El 2014 van dedicar-la a l'escut de Prats de Lluçanès, el 2016 a les festes de Sant Joan i els Elois, el 2018 a la Festa Major de Sant Vicenç i el 2020 als bastoners de Prats.



# Prestigiar la pedra seca

Oristà amplia l'inventari de cabanes de pedra seca gràcies a un col·lectiu del poble que ho fa de manera voluntària

Oristà

Roser Reixach

Vint-i-quatre fitxes de cabanes de pedra seca són les que s'han afegit a l'inventari del patrimoni d'aquesta població gràcies a la feina realitzada pel col·lectiu La Bombolla Caminadora, integrat per Jordi Bolea, Rosa Cabré i Marta Simón. Tots tres van iniciar aquest projecte enmig de la pandèmia quan no es podia sortir del municipi i feien trajectes a peu "que ens van fer adonar de la riquesa que teníem al voltant". Va ser llavors que es van fixar en la nombrosa quantitat de construccions d'aquesta tipologia i van decidir localitzar les que hi havia inventariades i buscar-ne de noves.

En aquells moments n'hi constaven 17 al Mapa de Patrimoni de la Diputació, gràcies a la feina que s'havia realitzat l'any 2008 impulsada per l'associació Solc, música i tradició al Lluçanès. Ells van partir d'aquestes referències i han revisat tota la docu-



Un moment de la ruta guiada per les diferents cabanes de pedra seca

mentació i han actualitzat les dades afegint-hi fotos del moment present en cada fitxa, cosa que permet veure quina evolució han tingut aquestes construccions.

Expliquen que han anat descobrint les cabanes a

vegades per casualitat mentre caminaven, fent rutes en vehicle, i també gràcies a la informació proporcionada per persones del municipi que les havien utilitzat o que en coneixien la ubicació. Com a curiositat, la mateixa setmana

que van fer la presentació pública al veïnat, amb una sortida *in situ* per mostrar-ne dues de les més comuns, van localitzar-ne de noves: "La brigada municipal va netejar un camí i en aquest trajecte n'hi havia un parell que esta-

ven totalment tapades per la vegetació i de les quals no en coneixíem l'existència". Ara ja amb un cert bagatge, quan fan treball de camp van equipats habitualment "amb un mòbil, una brúixola, un metre, uns binocles, una càmera i una fitxa tècnica per omplir", on detallen la ubicació, l'accessibilitat, l'ús actual, la forma, els materials, la disposició de les pedres o l'estat de conservació, entre altres observacions.

El col·lectiu, després de la feina realitzada, ha constatat que la tipologia predominant d'aquestes cabanes en el seu municipi és la de planta rectangular, però també n'han descobert amb planta circular i amb planta quadrada. Quant a la coberta, "la més habitual és de falsa cúpula a les de planta circular i a dues aigües les rectangulars", tot i que n'han trobat una amb volta de canó. Afegeixen que també és interessant observar els diferents tipus de llindes usades, les obertures i la disposició interior, amb fornícules, armaris, lleixes, i a part remarquen que hi han trobat alguns objectes i eines abandonades com un penjador, un aplanador, un volant, una maça i algunes inscripcions a les pedres. Han pogut constatar que gran part d'aquestes construccions es van deteriorar si no s'utilitzen, "per la invasió del bosc o pels efectes del clima"... i a més han comprovat que algunes que estan relativament en bon estat el 2008 ara gairebé estan derruïdes. Altres han tingut més sort i això ha estat "gràcies a certs propietaris que han vetllat per mantenir-les" i que algunes, molt poques, encara tenen a l'actualitat alguna funció.

A part de continuar en la recerca de noves cabanes, perquè encara els queda part del municipi per recórrer, es plantegen completar la informació de cadascuna en relació amb la propietat del terreny, la història, i recopilar curiositats o anècdotes. També s'han posat en contacte amb experts en reconstrucció i manteniment de pedra seca, i tenen previst fer un llistat de possibles actuacions de rehabilitació o neteja de l'entorn. Per aquest motiu animen a tothom qui vulgui a afegir-se al projecte en qualsevol tasca o proporcionant dades, modificant-ne o ampliant les ja existents, i que entre tots s'adonin "de la necessitat de preservar aquest patrimoni".



Ajuntament  
Sant Feliu Sasserra

## ACTIVITATS DEL GNER A SANT FELIU SASSERRA

### Dimarts, 3 de gener

UP'S DE NADAL – MALABARS  
Tarda, a les 16.30.  
A l'Ateneu.

### Dijous, 5 de gener

ARRIBADA DE SSMM  
ELS REIS DE L'ORIENT  
Tarda, a les 18.00.  
Arribada per la carretera d'Oristà.



## 5 DE GENER

### A LES 18.00, A L'ENTRADA DEL POBLE, ARRIBADA DE SSMM REIS DE L'ORIENT



Ajuntament  
de Sant Boi de Lluçanès

[www.santboidellucanes.cat](http://www.santboidellucanes.cat)





**EL 9 NOU**  
2 de gener de 2023

premis  
**espavila**  
*Què fas per millorar...?*  
2a convocatòria

**Termini de presentació:**

Del 15/11/2022  
al 15/04/2023

**Els Premis consten de dues modalitats:**

**Modalitat A:** *Què fas per la teva millora educativa i/o professional?*

**Modalitat B:** *Què fas per ajudar a millorar els altres?*

*Explica'ns el que fas i participa!*

[www.espavila.cat/bases-del-concurs/](http://www.espavila.cat/bases-del-concurs/)



fundació espavila

**Per a cada modalitat:**

1 premi de 1.000 €  
2 premis de 700 €  
2 premis de 500 €  
4 premis de 400 €



# De l'oscil·lació del porc a un sector alimentari ferm

El porcí aconsegueix tancar amb positiu l'any que la Xina redueix les importacions  
Les empreses alimentàries mantenen el ritme de creixement després de la covid-19

Vic/Ripoll

Isaac Moreno

Sic Outsourcing. Apuntin aquest nom i els animem a arribar a la pàgina 23 per aprofundir en la seva història. És una empresa constituïda a Vic l'any 2018 i que després de tres exercicis de funcionament va tancar el 2021 amb una facturació de gairebé 33 milions d'euros i una plantilla de 1.171 treballadors. Ara bé: algú ha vist alguna nau en algun polígon d'Osona amb aquest nom? Difícilment l'hi trobaran. La picaresca que sovint ha envoltat el sector del porcí es torna a posar de manifest en aquest cas. Sic Outsourcing ve a ser l'alternativa al sistema de falses cooperatives del sector de la carn al qual es va posar fi, precisament, l'any 2018. Què fa Sic Outsourcing? "En l'actualitat els serveis prestats consisteixen en la matança i espediment d'animals, així com elaboració, venda i comercialització de productes carnis", segons descriuen a l'informe de gestió. Ara bé, ¿on desenvolupen l'activitat si tenen poc més que una oficina i el seu actiu no corrent, o immobilitzat, no arriba als 50.000 euros? Doncs a diferents indústries càrnies que, d'aquesta manera, s'estalvien internalitzar una part de la plantilla i ho fan amb treballadors que cotitzen al règim de la Seguretat Social.

La de Sic Outsourcing és una de les descobertes d'aquest suplement, més enllà de l'habitual exercici d'explorar els comptes i evolució de



L'alimentari, amb Bon Preu i Casa Tarradellas al capdavant, continua exercint de sector motor a Osona

les 26 empreses analitzades. Encara en l'àmbit agroalimentari, hi ha dos factors determinants que afecten les empreses porcines el 2021: la Xina comença a reactivar el

**SIC Outsourcing, constituïda el 2018, factura 33 milions i té 1.200 treballadors**

seu mercat intern a partir del segon semestre de l'any, un cop comença a veure la llum després de tres anys amb pesta porcina africana (PPA) i, en conseqüència, cauen homologacions per entrar carn als

dominis del gegant asiàtic i, en el millor dels casos, es redueix la demanda. Hi ha qui aconsegueix trobar mercats alternatius. La nota general és menys facturació i menys benefici, però cap empresa entra en pèrdues.

La PPA no ha arribat a Catalunya, però sí la PRRS (síndrome reproductiva i respiratòria porcina) –que algú ha rebatejat aquí amb el nom de Rosalia–, que causa nombroses baixes i retards en el creixement a les granges on entra.

Tots aquests factors han influït a les llotges a l'establir preus i el segon semestre de 2021, després d'anys de bonança per la demanda de la Xina, començaven els temps d'instabilitat als quals s'hi

afegien l'increment del preu de les matèries primeres, la incipient inflació i, mesos més tard, ja el 2022, la guerra a Ucraïna..

Un sector porcí que, cada

**Bon Preu, Tarradellas i Ferrer milloren en facturació i resultats**

cop és més evident, està dominat a Osona pels grans grups de l'Estat espanyol: Vall Companys, Grupo Jorge i Grupo Costa, que ja són els titulars de les empreses càrnies que més facturen (Costa Food

Meat, Patel, Le Porc Gourmet i més recentment Grup Baucells Alimentació). També que ja tenen pràcticament el control del 50% d'Esfosa, ja que dos dels socis són Costa Food i Baucells.

Qui menja a part és el sector boví, que a la comarca d'Osona compta amb una de les principals empreses productores i exportadores de l'Estat espanyol, el Grup Viñas, que manté facturació i resultats a l'alça, mentre promou noves inversions.

**BON PREU I CASA TARRADELLAS, LÍDERS EN FACTURACIÓ**

De les 26 empreses analitzades en els dos grups d'aquest suplement només dues van tancar em pèrdues el 2021: LP Foods (La Piara) i Embotits Espina, a causa de les oscil·lacions del mercat, en el primer cas, i la tardana recuperació postpandèmica del mercat turístic del Carib, en el segon, ja que Espina hi té un important volum de negoci. A l'altre plat de la balança, Bon Preu i Casa Tarradellas, les dues empreses amb més facturació, han continuat donant resposta a l'elevada demanda i en tots dos casos millorant les xifres de facturació i resultat. Una tendència que també ha viscut Frigorífics Ferrer, en l'any que es consolidava al mercat espanyol amb la compra de Frozen Food Solutions.

Bon Preu i Tarradellas continuen invertint en noves instal·lacions i nous projectes, com han fet, per exemple, Lluquets Vegetals, Casa Mas o Splendid Foods. Són algunes de les empreses que començaven a patir els efectes de la inflació en la matèries primeres i l'energia, però també en materials que utilitzen per als embalatges com el plàstic, el paper i el cartró. Costos que han acabat repercutint en els comptes de resultats.

**26 empreses amb una xifra de negoci conjunta de 4.800 milions d'euros i 128 milions de benefici**

**Vic** En aquesta segona, i darrera, entrega del *Dossier Empreses*, amb els comptes de les societats d'Osona, el Ripollès i el Moianès que superen els 20 milions de xifra de negoci, s'analitzen 26 companyies. Entre aquestes, al grup de l'alimentació i la distribució hi ha Bon Preu i Casa Tarradellas, que juntament amb La Farga són les que superen els 1.000 milions de facturació. Totes dues, cadascuna amb les particularitats pròpies del seu àmbit de negoci, són el motor i referència de dos sectors (quan hi afegim l'agroalimentari) que l'any 2021 van facturar 4.800 milions i van generar 128 milions de benefici. El sector porcí ha estat molt pendent del mercat xinès i al final les 16 empreses del grup agroalimentari han igualat la facturació de 2020. A l'anàlisi hi falten els comptes que s'han lliurat més tard al registre mercantil. Són els de Pinsos Victòria, Serveis Turístics les Cabanyes, Càrniques d'Osona, Promic, Indústries Càrniques Montronill, General Pecuaría i Granges Terragrisa. El grup alimentari Sosa Ingredients, del Moianès, s'ha traslladat al Bages.



	Agroalimentari	Alimentació i distribució
Empreses analitzades	16	10
Patrimoni net conjunt	208.445.431 €	631.458.652 €
Facturació conjunta	1.335.827.142 €	3.406.979.152 €
Resultat net conjunt	27.960.146 €	100.521.594 €
Variació facturació 2020-2021 (+)	0%	6,1%
Variació resultat net conjunt (+)	-58,6%	24,6%
Personal assalariat conjunt	2.899	11.694



Després de tres anys depenent del mercat exterior, a causa de la PPA, el gegant asiàtic va començar a recuperar el mercat intern i a mitjan 2021 va

reduir les importacions. Empreses del porcí d'Osona van perdre l'homologació per entrar carn a la Xina i tot i que han obert altres mercats van notar

una lleugera reducció en les vendes. Més enllà del porcí, altres sectors continuaven progressant en un any que ja s'intuïa l'escalada de preus.

# Quan la Xina ajusta la porta

La reducció de les exportacions al país asiàtic marca un 2021 en el qual es comença a notar l'escalada de costos

## COSTA FOOD MEAT, SL

Costa Food Meat (fins al 2018, Càrniques Toni i Josep) manté una xifra de negoci similar a la de l'exercici anterior, de 372 milions d'euros. El 2021 va ser per a aquesta empresa l'any que va perdre l'homologació per continuar exportant a la Xina. Precisament aquest és un dels motius que s'apunta a l'informe de gestió per explicar la igualtat entre els dos darrers exercicis pel que fa a facturació, ja que la reducció del mercat asiàtic es va compensar amb l'obertura d'altres mercats europeus. Tot això ha estat possible, expliquen des del grup aragonès que controla la societat, a l'entrada en servei de les noves instal·lacions de congelació al polígon del Puig Vell de Roda de Ter (Incarfoods) i la posada en funcionament de les noves inversions realitzades a la planta de l'illa càrnia de Vic. Ara bé, en consonància amb la tendència general del sector, la caiguda de beneficis l'any 2021 va ser notòria. El resultat va ser de 2,6 milions, molt per sota dels 12,6 milions de l'exercici anterior.

## PATEL, SAU

El de 2021 va ser per a Patel l'exercici amb la facturació més baixa dels últims tres. Els 338 milions de xifra de negoci representen una caiguda del 7,3% respecte a la mateixa dada de 2020. També va ser molt menor el resultat, passant dels 34 milions de 2020 a 9,2 (-73,3%). Coincidint amb el desplegament de les inversions a les instal·lacions de Sant Martí Sescorts, Patel va viure, com la resta del sector, un primer mig any de 2021 de bonança, seguint la línia iniciada el 2018 quan la PPA va obligar els operadors xinesos a comprar carn a l'exterior. Això es va mantenir fins a l'estiu de l'exercici analitzat, quan la cotització del porcí va tocar sostre. Quan el gegant asiàtic va començar la recuperació de la cabana interna, la baixada de les comandes s'anava fent present. L'evolució del context internacional, agreujat amb l'increment dels costos de producció i l'escassetat de matèries primeres a causa de

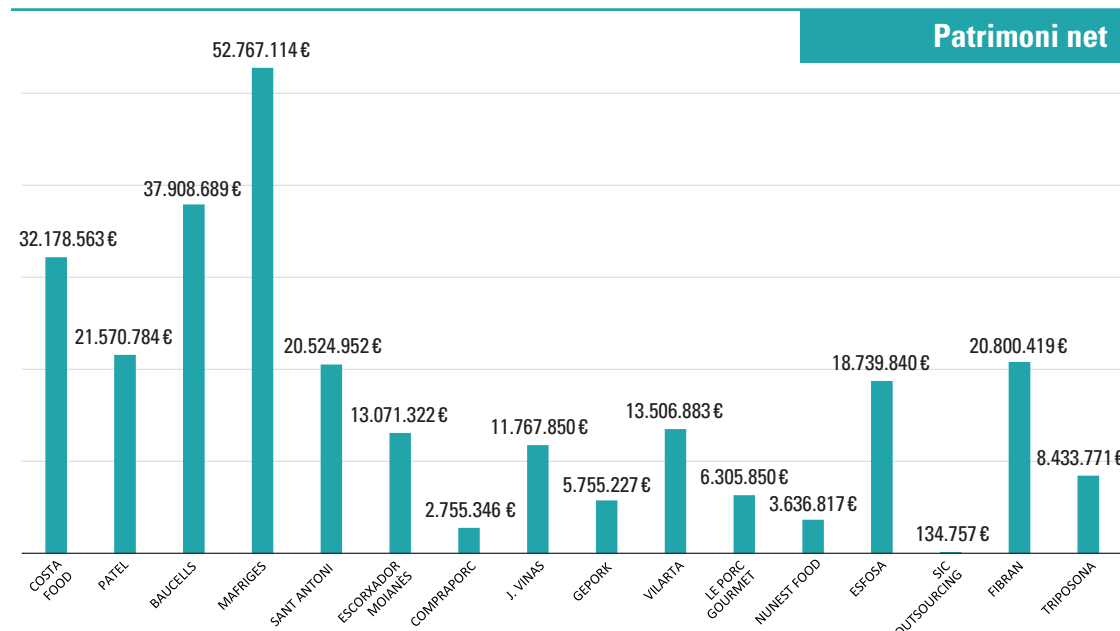
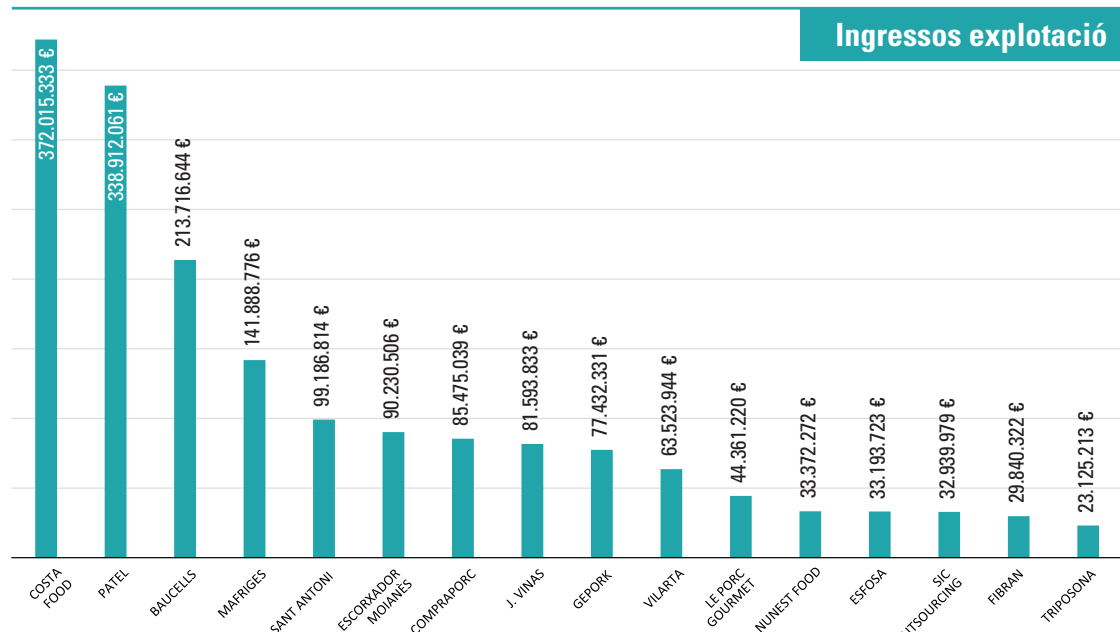
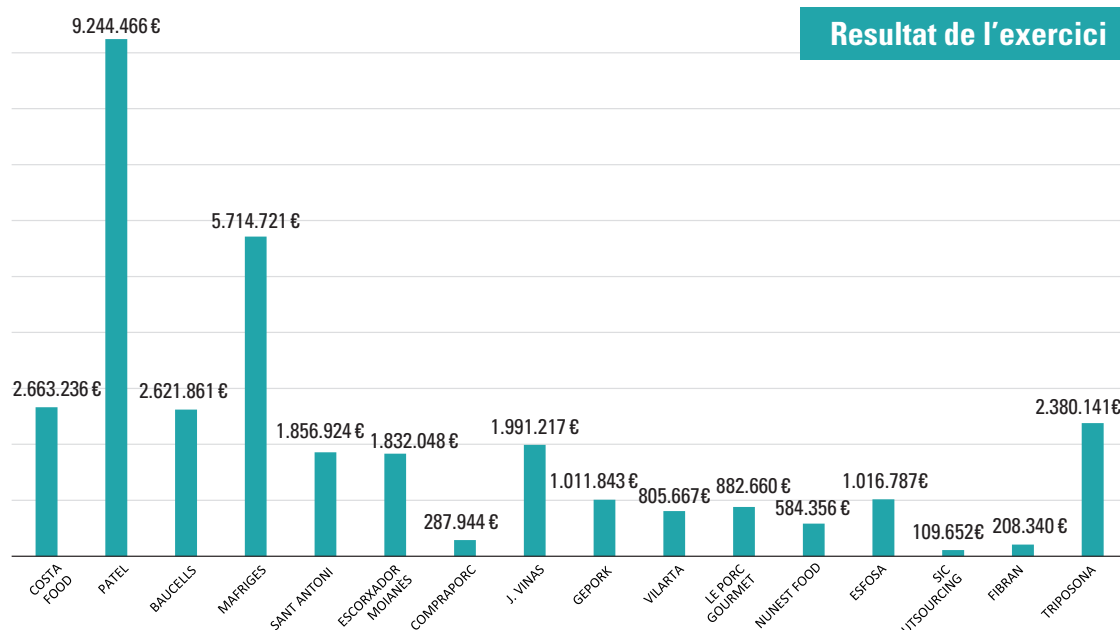

la guerra d'Ucraïna, condicionarà l'evolució de la societat.

## GRUP BAUCELLS ALIMEN-TACIÓ, SL

La històrica indústria osonenca, nascuda el 1958, ha

passat a mans del Grupo Jorge, que a través de la societat Copèrnico ha fet efectiva l'opció de compra del 75% de les seves participacions, la qual cosa va implicar l'aplicació d'una quitança bancària

de 14,4 milions i l'amortització total del deute bancari sindicat. Després d'haver obtingut l'homologació per exportar a la Xina, l'any 2019, a mitjan 2021 Baucells va ser una de les empre-

ses que va perdre aquesta homologació, conforme la Xina anava recuperant el seu mercat intern. Durant el 2021, expliquen a l'informe de gestió, es van adaptar les vendes a la conjuntura del sector, substituint les exportacions a la Xina per vendes al mercat interior, europeu i extracomunitari. Tot plegat va suposar una xifra de negoci de 213 milions d'euros, un 10,7 més baixa de l'exercici anterior, i uns beneficis de 2,6 milions, notablement més baixos (-84,3%) que el 2020.

## MAFRIGES, SA

En l'exercici que Mafriges va fer l'adquisició de la sala d'especejament i elaborats Carnovic a la Cooperativa Plana de Vic, la companyia amb seu a Sant Vicenç va tancar l'exercici amb una facturació lleugerament inferior a la dels darrers exercicis. Els 142 milions de la seva xifra de negoci van suposar un retrocés del 6% respecte a l'any anterior. Com la resta d'empreses del sector analitzades també van tenir menys benefici, però la caiguda va ser menor (-18,4%), tancant l'any amb un resultat de 5,7 milions. A l'informe de gestió també es destaca una inversió durant l'exercici d'1,5 milions. El continu esforç inversor situa l'actiu no corrent de l'empresa en els 19,8 milions. Mafriges destaca, de fet, per la seva solvència: té un patrimoni net de 52,8 milions, que cobreix el 87,2% dels seus actius totals, un fet inusual en aquest sector. En conseqüència, disposa d'un índex d'endeutament molt baix, del 14,6%.

## PINSOS SANT ANTONI, SA

Pinsos Sant Antoni és la primera de les empreses analitzades en aquest grup que ha millorat la facturació respecte a l'exercici anterior. El 2021 van tancar-lo amb una xifra de negoci de 99,2 milions d'euros, un 6,6% més alta que la de l'exercici anterior. No obstant, el resultat sí que va ser més baix. Els 1,8 milions de benefici del 2021 suposen una reducció

(Continua a la pàgina 20)



	Costa Food Meat, SL	Patel, SAU	Grup Baucells Alimentació, SL	Mafriges, SA	Pinsos Sant Antoni, SA
<b>Seu social</b>	Vic	Sant Martí Sescorts	Vic	Sant Vicenç de Torelló	Vic
<b>Activitat principal</b>	Sala d'especejament i elaboració de productes carnis	Sala d'especejament i elaboració de productes carnis	Sala d'especejament i elaboració de productes carnis	Sala d'especejament i elaboració de productes carnis	Elaboració de pinsos i explotacions ramaderes
<b>BALANÇ DE SITUACIÓ</b>					
<b>Actiu no corrent</b>	<b>70.976.255 €</b>	<b>61.925.686 €</b>	<b>43.260.752 €</b>	<b>19.834.072 €</b>	<b>11.504.435 €</b>
Existències	31.716.895 €	20.128.706 €	13.790.109 €	5.460.398 €	10.621.571 €
Deutors	48.669.804 €	15.316.145 €	24.531.756 €	19.107.002 €	9.968.647 €
Tresoreria	12.564.951 €	172.990 €	265.325 €	12.618.055 €	8.546.773 €
Altres actius corrents	373.874 €	4.948.628 €	4.169.654 €	3.467.195 €	0 €
<b>Actiu corrent</b>	<b>93.325.525 €</b>	<b>40.566.470 €</b>	<b>42.756.845 €</b>	<b>40.652.651 €</b>	<b>29.136.991 €</b>
<b>Actiu</b>	<b>164.301.780 €</b>	<b>102.492.156 €</b>	<b>86.017.597 €</b>	<b>60.486.723 €</b>	<b>40.641.426 €</b>
Patrimoni net	32.178.563 €	21.570.784 €	37.908.689 €	52.767.114 €	20.524.952 €
Passiu no corrent	46.493.854 €	4.688.200 €	7.420.244 €	740.043 €	6.339.022 €
Passiu corrent	85.629.362 €	76.233.172 €	40.688.664 €	6.979.566 €	13.777.452 €
<b>Patrimoni net i passiu</b>	<b>164.301.780 €</b>	<b>102.492.156 €</b>	<b>86.017.597 €</b>	<b>60.486.723 €</b>	<b>40.641.426 €</b>
<b>COMPTE DE RESULTATS</b>					
<b>Ingressos explotació</b>	<b>372.015.333 €</b>	<b>338.912.061 €</b>	<b>213.716.644 €</b>	<b>141.888.776 €</b>	<b>99.186.814 €</b>
Consums d'explotació	-294.001.038 €	-260.974.845 €	-179.309.649 €	-104.895.965 €	-85.279.858 €
Despeses de personal	-17.701.700 €	-8.954.619 €	-14.248.724 €	-9.435.719 €	-3.825.009 €
Altres despeses d'explotació	-53.044.582 €	-52.062.441 €	-16.678.648 €	-19.131.789 €	-6.339.668 €
<b>Resultat brut d'explotació</b>	<b>7.268.013 €</b>	<b>16.920.156 €</b>	<b>3.479.623 €</b>	<b>8.425.303 €</b>	<b>3.742.279 €</b>
Amortització d'immobilitzat	-4.595.755 €	-3.757.959 €	-1.749.860 €	-1.446.606 €	-1.234.293 €
Altres resultats	235.167 €	-51.817 €	2.305.661 €	-294.003 €	877 €
Resultat financer	-80.049 €	-938.452 €	-901.925 €	715.376 €	-128.239 €
<b>Resultat abans d'impostos</b>	<b>2.827.376 €</b>	<b>12.171.928 €</b>	<b>3.133.499 €</b>	<b>7.400.070 €</b>	<b>2.380.624 €</b>
Impost sobre societats	-164.139 €	-2.927.462 €	-511.638 €	-1.685.349 €	-523.700 €
<b>Resultat net de l'exercici</b>	<b>2.663.236 €</b>	<b>9.244.466 €</b>	<b>2.621.861 €</b>	<b>5.714.721 €</b>	<b>1.856.924 €</b>
<b>RÀTIOS I MAGNITUDS</b>					
Facturació 2019	253.022.279 €	349.449.237 €	205.139.061 €	144.643.697 €	85.422.107 €
Facturació 2020	373.152.498 €	365.418.299 €	239.282.813 €	150.907.387 €	93.078.726 €
Facturació 2021	372.015.333 €	338.912.061 €	213.716.644 €	141.888.776 €	99.186.814 €
<b>Variació facturació 2020-2021</b>	<b>-0,3%</b>	<b>-7,3%</b>	<b>-10,7%</b>	<b>-6,0%</b>	<b>6,6%</b>
Resultat 2019	2.018.167 €	22.854.892 €	4.132.924 €	12.133.505 €	1.969.319 €
Resultat 2020	12.609.798 €	34.658.610 €	16.649.021 €	6.999.274 €	2.281.475 €
Resultat 2021	2.663.236 €	9.244.466 €	2.621.861 €	5.714.721 €	1.856.924 €
<b>Variació resultat 2020-2021</b>	<b>-78,9%</b>	<b>-73,3%</b>	<b>-84,3%</b>	<b>-18,4%</b>	<b>-18,6%</b>
Fons de maniobra	7.696.163 €	-35.666.702 €	2.068.181 €	33.673.085 €	15.359.539 €
Despeses de personal / persona	32.010 €	45.455 €	31.316 €	33.108 €	52.397 €
Vendes / persona	672.722 €	1.720.366 €	469.707 €	497.855 €	1.358.723 €
Valor afegit / vendes (%)	21,0%	23,0%	16,1%	26,1%	14,0%
<b>Personal assalariat</b>	<b>553</b>	<b>197</b>	<b>455</b>	<b>285</b>	<b>73</b>
Solvència	0,71	0,50	0,89	5,27	1,45
Importància dels fons propis	19,6%	21,0%	44,1%	87,2%	50,5%
Endeutament	410,6%	375,1%	126,9%	14,6%	98,0%
Marge de benefici	0,7%	2,7%	1,2%	4,0%	1,9%
Rendibilitat financera	8,3%	42,9%	6,9%	10,8%	9,0%
<b>LLEGENDA</b>					
Fons de maniobra = Actiu corrent - passiu corrent	negatiu ▼	positiu ▲	Importància dels fons propis = Patrimoni net / Actiu total		
Valor afegit = Ingressos d'explotació - consums d'explotació			Endeutament = Passiu exigible (corrent i no corrent) / Patrimoni net (%)		
Solvència = Actiu corrent / Passiu exigible (corrent i no corrent)	< 0,5 ▼	0,5 - 1,5 ▬	> 1,5 ▲	Marges de benefici = Resultat net / Ingressos d'explotació	
			Rendibilitat financera = Resultat net / Patrimoni net		
			< 25% ▼	25-50% ▬	> 50% ▲
			> 300% ▼	100-300% ▬	< 100% ▲
			negatiu ▼	0-3% ▬	> 3% ▲
			negatiu ▼	0-5% ▬	> 5% ▲

(Ve de la pàgina 19)

del 18,6 % respecte al 2020. La reducció significativa del preu del porc que es va experimentar durant el segon semestre de l'any va ser un dels principals impactes al compte de resultats. No obstant, expliquen a l'informe de gestió, l'impacte ha estat menor gràcies a la política de compres portada a terme per la companyia que va permetre contenir el preu del pinso. Tot plegat fa que, econòmicament, aquesta empresa tingui una marxa més regular que l'oscil·lant

de les càrnies. Pinsos Sant Antoni va continuar evolucionant els pinsos amb noves tecnologies que permeten reduir la dosi de nitrogen i, en conseqüència, l'impacte de les dejeccions ramaderes.

#### ESCORXADOR DEL MOIANÈS, SA

L'Escorxador del Moianès és la primera empresa analitzada que millora facturació i resultats respecte a l'any anterior. El 2021 el va tancar amb una xifra de negoci de 90,2 milions d'euros, un 18,2% més alta que el 2020. Pel que fa al resultat, d'1,8 milions,

és un 54,1% superior al de l'exercici anterior. Les dades també milloren les del 2019 pre-pandèmic. A l'informe de gestió expliquen que durant l'exercici, i conforme s'anava diluint l'impacte de la pandèmia, el mercat es va anar animant i van vendre, fins i tot, les existències congelades de l'any anterior. Durant l'any van fer inversions per valor de 452.000 euros.

#### COMPRAPORC 2010, SL

Compraporc és una societat impulsada per l'expropietari de Patel, Blai Parés, participada per tres socis: les Pedre-

res, Bages Bestiar i Inmar 2012. Es dedica exclusivament a la comercialització de bestiar i el 2021 va tancar-lo amb una facturació de 85,4 milions d'euros, una xifra un 2,4% més baixa que la de 2020. El resultat, de 288.000 euros, també va caure un 14,7% respecte a l'exercici anterior. La disminució d'aquestes xifres s'atribueix a la reducció del preu mitjà de venda del porc, respecte al 2020.

**SALA DE DESFER I MAGATZEM J. VIÑAS, SA**  
El Grup Viñas, dedicat a la

carn de vacum, experimenta una evolució més progressiva i estable que els seus col·legues del porcí. El 2021 van millorar la xifra de negoci i el resultat respecte als exercicis anteriors. Van facturar 81,6 milions d'euros, el que suposa un 14,5% d'increment respecte al 2020. Els resultats també van ser notablement millors fregant pràcticament els 2 milions d'euros, un 76,5% més alts que l'exercici anterior. Durant el 2021, el Grup Viñas va consolidar noves destinacions d'exportació.

(Continua a la pàgina 21)



	Escorxador comarcal del Moianès, SA	Comraporc 2010, SL	Sala de desfer J. Viñas, SA	Grup Gepork, SA	Vilarta, SA	
<b>Seu social</b>	Moià	Sant Julià de Vilatorrada	Vic	Les Masies de Roda	Gurb	
<b>Activitat principal</b>	Sala d'especejament i elaboració de productes carnis	Comerç a l'engròs d'animals vius i productes carnis	Processat i conservació de carn bovina	Comerç de productes farmacèutics i explotacions ramaderes	Explotacions de bestiar boví	
<b>BALANÇ DE SITUACIÓ</b>						
<b>Actiu no corrent</b>	<b>11.532.231 €</b>	<b>4.026 €</b>	<b>10.936.137 €</b>	<b>12.800.411 €</b>	<b>7.111.763 €</b>	
Existències	977.335 €	0 €	1.101.172 €	13.845.856 €	224.350 €	
Deutors	11.478.802 €	7.166.192 €	12.135.933 €	10.263.568 €	7.689.449 €	
Tresoreria	2.009.948 €	2.241.738 €	5.205.907 €	1.034.683 €	2.826.651 €	
Altres actius corrents	58.693 €	0 €	1.597.143 €	133.615 €	311.186 €	
<b>Actiu corrent</b>	<b>14.524.778 €</b>	<b>9.407.930 €</b>	<b>20.040.155 €</b>	<b>25.277.722 €</b>	<b>11.051.637 €</b>	
<b>Actiu</b>	<b>26.057.009 €</b>	<b>9.411.956 €</b>	<b>30.976.292 €</b>	<b>38.078.133 €</b>	<b>18.163.400 €</b>	
Patrimoni net	13.071.322 €	2.755.346 €	11.767.850 €	5.755.227 €	13.506.883 €	
Passiu no corrent	2.690.205 €	404.820 €	3.671.639 €	8.578.979 €	15.400 €	
Passiu corrent	10.295.482 €	6.251.790 €	15.536.803 €	23.743.927 €	4.641.117 €	
<b>Patrimoni net i passiu</b>	<b>26.057.009 €</b>	<b>9.411.956 €</b>	<b>30.976.292 €</b>	<b>38.078.133 €</b>	<b>18.163.400 €</b>	
<b>COMPTE DE RESULTATS</b>						
<b>Ingressos explotació</b>	<b>90.230.506 €</b>	<b>85.475.039 €</b>	<b>81.593.833 €</b>	<b>77.432.331 €</b>	<b>63.523.944 €</b>	
Consums d'explotació	-79.698.457 €	-82.968.192 €	-67.798.789 €	-62.615.367 €	-59.446.151 €	
Despeses de personal	-1.689.294 €	0 €	-3.815.757 €	-6.386.833 €	-588.692 €	
Altres despeses d'explotació	-5.780.805 €	-1.894.403 €	-6.321.698 €	-6.394.832 €	-2.178.607 €	
<b>Resultat brut d'explotació</b>	<b>3.061.950 €</b>	<b>612.444 €</b>	<b>3.657.589 €</b>	<b>2.035.299 €</b>	<b>1.310.494 €</b>	
Amortització d'immobilitzat	-654.193 €	0 €	-1.044.253 €	-646.195 €	-280.134 €	
Altres resultats	70.180 €	- €	132.671 €	10.659 €	55.154 €	
Resultat financer	-117.743 €	-228.519 €	-127.920 €	-360.194 €	-16.463 €	
<b>Resultat abans d'impostos</b>	<b>2.360.194 €</b>	<b>383.925 €</b>	<b>2.618.087 €</b>	<b>1.039.569 €</b>	<b>1.069.051 €</b>	
Impost sobre societats	-528.146 €	-95.981 €	-626.870 €	-27.725 €	-263.384 €	
<b>Resultat net de l'exercici</b>	<b>1.832.048 €</b>	<b>287.944 €</b>	<b>1.991.217 €</b>	<b>1.011.843 €</b>	<b>805.667 €</b>	
<b>RÀTIOS I MAGNITUDS</b>						
Facturació 2019	83.885.794 €	84.201.358 €	76.984.488 €	55.527.902 €	72.362.771 €	
Facturació 2020	76.305.050 €	87.542.350 €	71.281.033 €	67.089.921 €	58.839.571 €	
Facturació 2021	90.230.506 €	85.475.039 €	81.593.833 €	77.432.331 €	63.523.944 €	
<b>Variació facturació 2020-2021</b>	<b>▲ 18,2%</b>	<b>▼ -2,4%</b>	<b>▲ 14,5%</b>	<b>▲ 15,4%</b>	<b>▲ 8,0%</b>	
Resultat 2019	3.109.719 €	143.645 €	1.354.911 €	858.452 €	1.364.059 €	
Resultat 2020	1.189.043 €	337.435 €	1.128.036 €	1.017.423 €	948.587 €	
Resultat 2021	1.832.048 €	287.944 €	1.991.217 €	1.011.843 €	805.667 €	
<b>Variació resultat 2020-2021</b>	<b>▲ 54,1%</b>	<b>▼ -14,7%</b>	<b>▲ 76,5%</b>	<b>▼ -0,5%</b>	<b>▼ -15,1%</b>	
Fons de maniobra	4.229.296 €	3.156.140 €	4.503.352 €	1.533.795 €	6.410.520 €	
Despeses de personal / persona	35.942 €		34.069 €	35.881 €	34.629 €	
Vendes / persona	1.919.798 €		728.516 €	435.013 €	3.736.703 €	
Valor afegit / vendes (%)	11,7%	2,9%	16,9%	19,1%	6,4%	
<b>Personal assalariat</b>	<b>47</b>	<b>-</b>	<b>112</b>	<b>178</b>	<b>17</b>	
Solvència	1,12	1,41	1,04	0,78	2,37	
Importància dels fons propis	50,2%	29,3%	38,0%	15,1%	74,4%	
Endeutament	99,3%	241,6%	163,2%	561,6%	34,5%	
Marge de benefici	2,0%	0,3%	2,4%	1,3%	1,3%	
Rendibilitat financera	14,0%	10,5%	16,9%	17,6%	6,0%	
<b>LLEGGENDA</b>						
Fons de maniobra = Actiu corrent - passiu corrent	negatiu ▼	positiu ▲	Importància del fons propis = Patrimoni net / Actiu total	< 25%	25-50%	> 50%
Valor afegit = Ingressos d'explotació - consums d'explotació			Endeutament = Passiu exigible (corrent i no corrent) / Patrimoni net (%)	> 300%	100-300%	< 100%
Solvència = Actiu corrent / Passiu exigible (corrent i no corrent)	< 0,5 ▼	0,5 - 1,5	Marge de benefici = Resultat net / Ingressos d'explotació	negatiu ▼	0-3%	> 3%
		> 1,5 ▲	Rendibilitat financera = Resultat net / Patrimoni net	negatiu ▼	0-5%	> 5%

(Ve de la pàgina 20)

tació i van créixer les vendes tant al mercat nacional com l'internacional. Això, sumat a un increment dels marges comercials, els ha permès obtenir aquests resultats. També es va invertir en la millora de la sala d'envasat que s'ha posat en marxa aquest any. Aquesta inversió, consistent en l'automatització i mecanització de l'envasat de la carn, ha de fer més eficient el procés d'envasat, en termes de qualitat i de volum de producció. Aquest 2022 han celebrat 60 anys.

#### GRUP GEPORK, SA

Grup Gepork va continuar creixent durant el 2021 i va tancar l'exercici amb una facturació de 77,4 milions d'euros, un 15,4% més alta que la de 2020. El resultat es va mantenir estable, 1,01 milions, que suposen una lleugera reducció del 0,5% respecte a l'exercici anterior. Les accions comercials dutes a terme durant l'exercici són, segons es fa constar a l'informe de gestió, el motiu que va fer pujar la facturació. Grup Gepork té dues línies de negoci molt definides, la genètica porcina i la marca

Centauro dedicada als animals de companyia. És en aquest àmbit on se situa el creixement ja que és un mercat en expansió que en la darrera dècada anys ha crescut un 20% a l'Estat espanyol. Durant el 2021 s'executaven les instal·lacions del nou magatzem robotitzat de Gurb, amb 6.500 metres quadrats de superfície, inaugurat el mes de maig de 2022.

#### VILARTA, SA

Aquesta comercial de compra i venda de vedells millora la facturació de 2020 però queda per sota de la de 2019.

Els 63,5 milions de xifra de negoci de 2021 estan un 8% per sobre dels de 2020, però és una dada inferior als 72,3 milions de facturació de 2019. En benefici sí que es manifesta una tendència a la baixa del 15,1% respecte a l'any anterior i situant-se en els 805.600 euros. Durant el 2021 van invertir per valor de 122.000 euros.

#### LE PORC GOURMET, SAU

Durant l'any 2021 l'escorxador de Santa Eugènia de Berga, propietat de l'aragonès Grupo Jorge, va incrementar facturació i resultats.

La xifra de negoci va arribar als 44,3 milions, un 19,5% més alta que la de 2020. El benefici, de 882.600 euros, també creixia un 11,3%. Aquests increments provenen de l'augment de la demanda de la sala de desfer que el mateix Grupo Jorge té a Santa Eugènia, que continua creixent, així com de les màquines a tercers que, segons consta a l'informe de gestió, han tornat a créixer de forma apreciable. Le Porc Gourmet limita la seva activitat a la matança, princi-

(Continua a la pàgina 22)



	Le Porc Gourmet, SAU	Nunest Food, SLU	Esfosa (Consolidat)	SIC Outsourcing, SL	Fibran, SA (Consolidat)	Triposona, SA (Consolidat)	
<b>Seu social</b>	Santa Eugènia de Berga	Vic	Vic	Gurb	St. Joan de les Abadesses	Vic	
<b>Activitat principal</b>	Sacrifici de bestiar i preparació i conservació de carn	Comerç a l'engròs d'animals vius i productes carnis	Sacrifici d'animals vius	Explotacions de bestiar boví	Elaboració de tripa natural i artificial	Comercialització i venda de tripa	
<b>BALANÇ DE SITUACIÓ</b>							
<b>Actiu no corrent</b>	<b>38.101.450 €</b>	<b>830.806 €</b>	<b>40.814.535 €</b>	<b>49.847 €</b>	<b>18.645.868 €</b>	<b>3.282.477 €</b>	
Existències	760.520 €	579.126 €	876.848 €	0 €	4.971.607 €	2.214.570 €	
Deutors	4.969.470 €	4.409.330 €	4.002.987 €	4.102.816 €	8.436.653 €	5.980.687 €	
Tresoreria	5.670 €	1.834.760 €	551.317 €	235.676 €	2.152.005 €	1.183.760 €	
Altres actius corrents	75.480 €	4.808 €	165.254 €	3.702 €	1.608.611 €	420.043 €	
<b>Actiu corrent</b>	<b>5.811.160 €</b>	<b>6.828.024 €</b>	<b>5.596.407 €</b>	<b>4.342.194 €</b>	<b>17.168.876 €</b>	<b>9.799.060 €</b>	
<b>Actiu</b>	<b>43.912.610 €</b>	<b>7.658.830 €</b>	<b>46.410.942 €</b>	<b>4.392.041 €</b>	<b>35.814.744 €</b>	<b>13.081.536 €</b>	
Patrimoni net	6.305.850 €	3.636.817 €	18.739.840 €	134.757 €	20.800.419 €	8.433.771 €	
Passiu no corrent	354.060 €	0 €	16.325.969 €	10.801 €	2.591.703 €	616.055 €	
Passiu corrent	37.252.710 €	4.022.013 €	11.345.133 €	4.246.483 €	12.422.622 €	4.031.710 €	
<b>Patrimoni net i passiu</b>	<b>43.912.610 €</b>	<b>7.658.830 €</b>	<b>46.410.942 €</b>	<b>4.392.041 €</b>	<b>35.814.744 €</b>	<b>13.081.536 €</b>	
<b>COMPTE DE RESULTATS</b>							
<b>Ingressos explotació</b>	<b>44.361.220 €</b>	<b>33.372.272 €</b>	<b>33.193.723 €</b>	<b>32.939.979 €</b>	<b>29.840.322 €</b>	<b>23.125.213 €</b>	
Consums d'explotació	-19.585.070 €	-29.944.012 €	-10.668.592 €	0 €	-9.381.915 €	-16.295.174 €	
Despeses de personal	-4.774.550 €	-288.283 €	-7.385.062 €	-31.271.185 €	-9.491.110 €	-873.613 €	
Altres despeses d'explotació	-15.077.940 €	-2.364.769 €	-9.434.014 €	-1.508.657 €	-7.756.749 €	-2.622.486 €	
<b>Resultat brut d'explotació</b>	<b>4.923.660 €</b>	<b>775.208 €</b>	<b>5.706.055 €</b>	<b>160.137 €</b>	<b>3.210.548 €</b>	<b>3.333.940 €</b>	
Amortització d'immobilitzat	-3.428.340 €	-50.997 €	-4.207.969 €	-10.529 €	-2.481.216 €	-196.718 €	
Altres resultats	173.900 €	35.776 €	138.612 €	-933 €	-1.815 €	-4.044 €	
Resultat financer	-584.830 €	10.095 €	-349.692 €	-2.677 €	-701.276 €	17.189 €	
<b>Resultat abans d'impostos</b>	<b>1.084.390 €</b>	<b>770.082 €</b>	<b>1.287.006 €</b>	<b>145.998 €</b>	<b>26.241 €</b>	<b>3.150.367 €</b>	
Impost sobre societats	-201.740 €	-185.726 €	-270.219 €	-36.346 €	182.099 €	-770.225 €	
<b>Resultat net de l'exercici</b>	<b>882.660 €</b>	<b>584.356 €</b>	<b>1.016.787 €</b>	<b>109.652 €</b>	<b>208.340 €</b>	<b>2.380.141 €</b>	
<b>RÀTIOS I MAGNITUDS</b>							
Facturació 2019	33.676.780 €	52.558.760 €	31.245.270 €	15.566.613 €	25.845.024 €	22.502.313 €	
Facturació 2020	37.122.910 €	30.736.151 €	31.230.530 €	27.243.110 €	29.251.229 €	23.870.578 €	
Facturació 2021	44.361.220 €	33.372.272 €	33.193.723 €	32.939.979 €	29.840.322 €	23.125.213 €	
<b>Variació facturació 2020-2021</b>	<b>▲ 19,5%</b>	<b>▲ 8,6%</b>	<b>▲ 6,3%</b>	<b>▲ 20,9%</b>	<b>▲ 2,0%</b>	<b>▼ -3,1%</b>	
Resultat 2019	697.990 €	450.147 €	1.161.937 €	-24.648 €	-1.606.334 €	1.619.300 €	
Resultat 2020	793.250 €	313.357 €	1.153.954 €	46.769 €	310.502 €	2.259.599 €	
Resultat 2021	882.660 €	584.356 €	1.016.787 €	109.652 €	208.340 €	2.380.141 €	
<b>Variació resultat 2020-2021</b>	<b>▲ 11,3%</b>	<b>▲ 86,5%</b>	<b>▼ -11,9%</b>	<b>▲ 134,5%</b>	<b>▼ -32,9%</b>	<b>▲ 5,3%</b>	
Fons de maniobra	▼ -31.441.550 €	▲ 2.806.011 €	▼ -5.748.726 €	▲ 95.711 €	▲ 4.746.254 €	▲ 5.767.350 €	
Despeses de personal / persona	31.830 €	41.183 €	36.742 €	26.569 €	34.018 €	34.945 €	
Vendes / persona	295.741 €	4.767.467 €	165.143 €	27.986 €	106.955 €	925.009 €	
Valor afegit / vendes (%)	55,9%	10,3%	67,9%	100,0%	68,6%	29,5%	
<b>Personal assalariat</b>	<b>150</b>	<b>7</b>	<b>201</b>	<b>1.177</b>	<b>279</b>	<b>25</b>	
Solvència	▼ 0,15	▲ 1,70	▼ 0,20	■ 1,02	■ 1,14	▲ 2,11	
Importància dels fons propis	▼ 14,4%	■ 47,5%	■ 40,4%	▼ 3,1%	▲ 58,1%	▲ 64,5%	
Endeutament	▼ 596,4%	■ 110,6%	■ 147,7%	▼ 3159,2%	▲ 72,2%	▲ 55,1%	
Marge de benefici	■ 2,0%	■ 1,8%	▲ 3,1%	■ 0,3%	■ 0,7%	▲ 10,3%	
Rendibilitat financera	▲ 14,0%	▲ 16,1%	▲ 5,4%	▲ 81,4%	■ 1,0%	▲ 28,2%	
<b>LLEGENDA</b>							
Fons de maniobra = Actiu corrent - passiu corrent	negatiu ▼	positiu ▲	Importància del fons propis = Patrimoni net / Actiu total		< 25%	25-50%	> 50%
Valor afegit = Ingressos d'explotació - consums d'explotació			Endeutament = Passiu exigible (corrent i no corrent) / Patrimoni net (%)		> 300%	100-300%	< 100%
Solvència = Actiu corrent / Passiu exigible (corrent i no corrent)	< 0,5	0,5 - 1,5	> 1,5	Marge de benefici = Resultat net / Ingressos d'explotació	negatiu ▼	0-3%	> 3%
				Rendibilitat financera = Resultat net / Patrimoni net	negatiu ▼	0-5%	> 5%

CECI RAFAEL

(Ve de la pàgina 21)

palment per a empreses del mateix grup, i, per tant, no està tan subjecte a les variacions de preu com les carnis que integren tota la cadena. L'escorxador de Santa Eugènia té un endeutament alt, del 596%, i una importància de fons propis molt escassa (14,4%). No obstant, el seu deute és amb empreses del mateix grup empresarial.

**NUNEST FOOD, SLU**

Fundada el 2012 per Esteve Coll, Nunest Food és una empresa productora i comer-

cialitzadora especialitzada en carn i peix que distribueix productes refrigerats i congelats arreu del món. En els darrers anys ha reduït substancialment la facturació i està lluny de les xifres pre-pandèmiques. Si la xifra de negoci de 2019 era de 52,2 milions, aquest 2021 l'ha tancat amb una facturació de 33,4 milions, això sí, un 8,6% més alta que la dada de 2020. El resultat sí que ha estat notablement més alt, un 86,5% per sobre del de 2020, i s'ha situat en els 584.000 euros. La previsió de la companyia és mantenir la ten-

dència de resultats a l'alça en els exercicis posteriors.

**ESCORXADOR FRIGORÍFIC D'OSONA, SA (ESFO-SA)**

Esfosa sacrifica porcs per a tercers, principalment els seus socis, que actualment són Grup Baucells Alimentació (Grupo Jorge) –que té el 24,71% de les accions–, Indústries Cárnicas Montronill –24,71%–, Costa Food Meat (Grupo Costa) –22,65%– i Embutidos Subirats –19,77%–. El 6,1% restant són participacions pròpies. D'aquesta manera,

pràcticament el 50% de la societat ja està controlada per dos dels grans grups del porcí espanyol (Jorge i Costa), procedents de l'Aragó. És un cas similar al de Le Porc Gourmet, que limita la seva activitat al sacrifici i, per tant, la seva evolució, pel que fa a la facturació, és positiva. L'escorxador de porcí de l'illa càrnia de Vic va tancar el 2021 amb una xifra de negoci de 33,2 milions, millorant en un 6,3% la dada de 2020. El resultat, de poc més d'un milió d'euros, va ser un 12% inferior al de l'exercici anterior. Aquestes dades són la

traducció de l'increment de tones de sacrifici que ha anat registrant l'escorxador els darrers anys. El 2019 van ser 219.000 tones, el 2020 es va pujar fins a les 225.000 tones i el 2021 van ser 235.000. Aquest 2022 tenen previst anar acabant el projecte de remodelació iniciat a les seves instal·lacions i s'està estudiant començar noves inversions amb la finalitat d'ampliar la capacitat de matança de porcí, segons fa constar la direcció d'Esfosa a l'informe de gestió.

(Continua a la pàgina 23)



(Ve de la pàgina 22)

**SIC OUTSOURCING, SL**

Aquesta societat amb seu a Vic, i constituïda l'any 2018, entra per primera vegada en aquest dossier a causa del seu creixement espectacular tant pel que fa a facturació (33,3 milions el 2021, que suposa un increment del 21% respecte al 2020) com pel resultat (109.000 euros, que més que duplica el de 2020). Ara bé, si una dada crida l'atenció de Sic Outsourcing és el nombre de treballadors (1.177). És, per tant, i amb diferència, tal com mostra el gràfic, l'empresa de les 16 analitzades en aquest grup que té més treballadors. Ara bé, aquí és on hi ha l'explicació, són empleats que treballen a tercers, per a altres empreses del sector. Només així s'explica, per exemple, la diferència de treballadors entre dues companyies similars com són Costa Food Meat i Patel. La primera té 553 treballadors i la segona, només 197. Totes dues fan la mateixa activitat i tenen volums de negoci similars. No és que els treballadors de Patel siguin més productius, senzillament és que l'empresa osonenca

**Personal en plantilla**

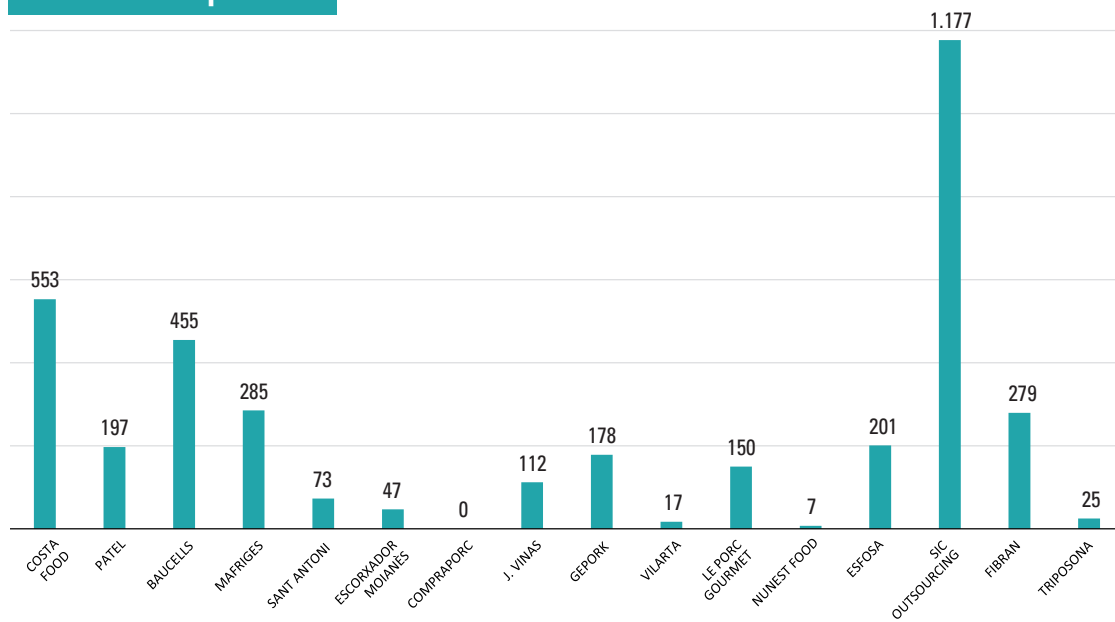

del Grup Vall Companys externalitza part de la mà d'obra, en part per gestionar amb més eficiència les oscil·lacions del mercat. Ara bé, Sic Outsourcing no només té contracte amb Patel. Treballa amb diferents empreses del sector, tant d'Osona com de les comarques gironines. De fet, i observant la data de constitució, es pot entendre com una solució adoptada pel sector en el moment que es va posar fi a la mala praxis de

les falses cooperatives. L'empresa té tots els treballadors en situació regularitzada dins el règim de la Seguretat Social. Segons els seus estatus socials, l'activitat principal de la societat consisteix bàsicament en la prestació de serveis, fabricació, producció i muntatge de qualsevol tipus de producte per a tercers. En realitat, i tal com consta al seu informe de gestió, en l'actualitat els serveis prestats consisteixen bàsica-

ment en la matança i especiment d'animals, així com l'elaboració, venda i comercialització de productes carnis. La companyia admet tenir una gran dependència del sector carni. De fet, el seu actiu corrent no arriba als 50.000 euros i el seu patrimoni net és només de 134.700 euros. La seva liquiditat està coberta pel que li deuen els clients (grans i solvents), però és una empresa absolutament descapitalitzada.

**FIBRAN, SA**

L'empresa de Sant Joan de les Abadesses dedicada a la fabricació i comercialització de tripa, natural i artificial, va tancar el 2021 amb una facturació de pràcticament 29,9 milions d'euros, un 2% més alta que el 2020. El resultat, en canvi, de 208.000 euros, va caure un 33%. Entre els reptes més immediats hi ha l'increment de vendes i la racionalització de costos. El primer objectiu cada vegada és més complex per l'amenaça de nous competidors i la inestabilitat del mercat, segons es fa constar a l'informe de gestió.

**TRIPOSONA, SA**

Triposona també forma part del mercat de la tripa, com a comercialitzadora, i aquesta és la seva principal activitat. En menor grau, també manipula, congela i emmagatzema altres subproductes carnis. La facturació, el 2021, va caure un 3,1%, situant-se en els 23,1 milions d'euros, mentre que el resultat va ser millor. Els 2,3 milions de benefici suposen un increment del 5,3% respecte a l'exercici del 2019. El 73% de les vendes són al mercat interior.

**PUBLICITAT Borsa de motor**

**QUI VA DIR QUE LES SEGONES PARTS MAI SÓN BONES?**

VEHICLES DEMOS/KMO/VO



**3008 ALLURE PACK BHD**  
130 AUTOMÀTIC · ANY 2022  
10.000 KM

**34.500€**



**2008 ACTIVE PACK BHD**  
100 CV · ANY 2022  
11.000 KM

**24.900€**



**5008 ALLURE BHD**  
130 CV · ANY 2021  
36.952 KM

**33.500€**



**2008 ACTIVE PACK**  
100 CV GASOLINA · ANY 2021  
55.800 KM

**23.000€**

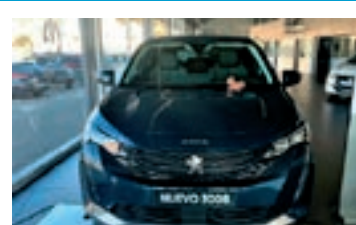

**3008 ALLURE PACK HYBRID** 225 CV · ANY 2022  
2.000 KM

**39.500€**

ELS MILLORS SEMINOUS AMB TOTA LA GARANTIA I CONFIANÇA DE LA XARXA PEUGEOT OCASIONES DEL LEÓN

**AUTOMÓVILES VICAUTO, SA**

C. Rafael Gay de Montellà, s/n Tel. 93 883 27 52. Vic. Barcelona [www.vicauto.info](http://www.vicauto.info)



**PLANXISTERIA TONA**

EXPERTS EN XAPA I PINTURA

Us desitja un BON ANY!

C. Indústria, 21-23  
08551 Tona  
Tel. 93 887 05 74  
[planxisteriatona@hotmail.com](mailto:planxisteriatona@hotmail.com)





TRETZE ANYS  
SEGUITS DE TV3  
SENT NÚMERO 1  
GRÀCIES A TU



Per 13è any consecutiu, TV3 és la televisió  
líder a Catalunya el 2022.



La població creix i demana aliment. Seguint aquesta lògica les empreses alimentàries i de distribució, si fan bé les coses, només poden créixer. I és el que fan, majoritàriament, les empreses del sector analitzades en aquest dossier. Hi ha, però, condicionants que juguen en contra i que impacten en alguns comptes de resultats: el preu de l'energia, de les matèries primeres, del plàstic o el paper per als embalatges i l'evolució d'alguns mercats.

# A velocitat de creuer

Bon Preu i Casa Tarradellas lideren el creixement constant de les empreses de distribució i alimentàries

## BON PREU, SAU

A diferència de la resta d'empreses analitzades que tanquen els comptes coincidint amb els anys naturals, el Grup Bon Preu tanca l'exercici cada any el 28 de febrer. Els que presentem en aquesta edició són els de 2020 (d'1 de març de 2020 a 28 de febrer de 2021). En aquest exercici, el Grup Bon Preu millora espectacularment la seva rendibilitat amb un marge brut de 2,7 punts superior. És a dir, la compra de producte que reven el 2019 li suposava un 75,5% de les vendes i en el present exercici baixa al 72,8%. L'exercici el tanca amb una facturació de gairebé 1.800 milions d'euros, essent l'empresa d'Osona amb la xifra de negoci més alta, per davant de La Farga (gairebé 1.500 milions) i Casa Tarradellas (1.100 milions). Són les tres empreses que superen els 1.000 milions. El resultat de Bon Preu l'exercici 2020 també va ser espectacular, de 60,5 milions d'euros, un 65,3% més alt que el de 2019. Un 90% del resultat de l'exercici, Bon Preu el destina a pagar dividendes als socis i el 10% restant a reserves. Això fa que el patrimoni net disminueixi en relació amb el de l'any anterior, tot i aquests excel·lents resultats. A l'informe de gestió fan referència a un important increment de la demanda, tenint en compte que el 2020, amb l'esclat de la pandèmia, la distribució alimentària va ser un dels sectors amb més activitat. Tot i que en la valoració de l'exercici, des de la direcció de l'empresa s'explicava que la pandèmia havia fet frenar les inversions, el ritme d'inversions és alt. El curs 2020-21 s'hi van destinar 130 milions, sobretot a obrir noves botigues (aquest 2023 està previst obrir un Bon Preu a Tona). Al final del 2021 també es va fer la compra dels terrenys on es construirà la ciutat logística de Montblanc, presentada aquest any, on es preveuen abocar 200 milions. En els darrers anys també s'estan consolidant nous negocis com la venda en línia [vegeu la pàgina 12 d'aquesta edi-

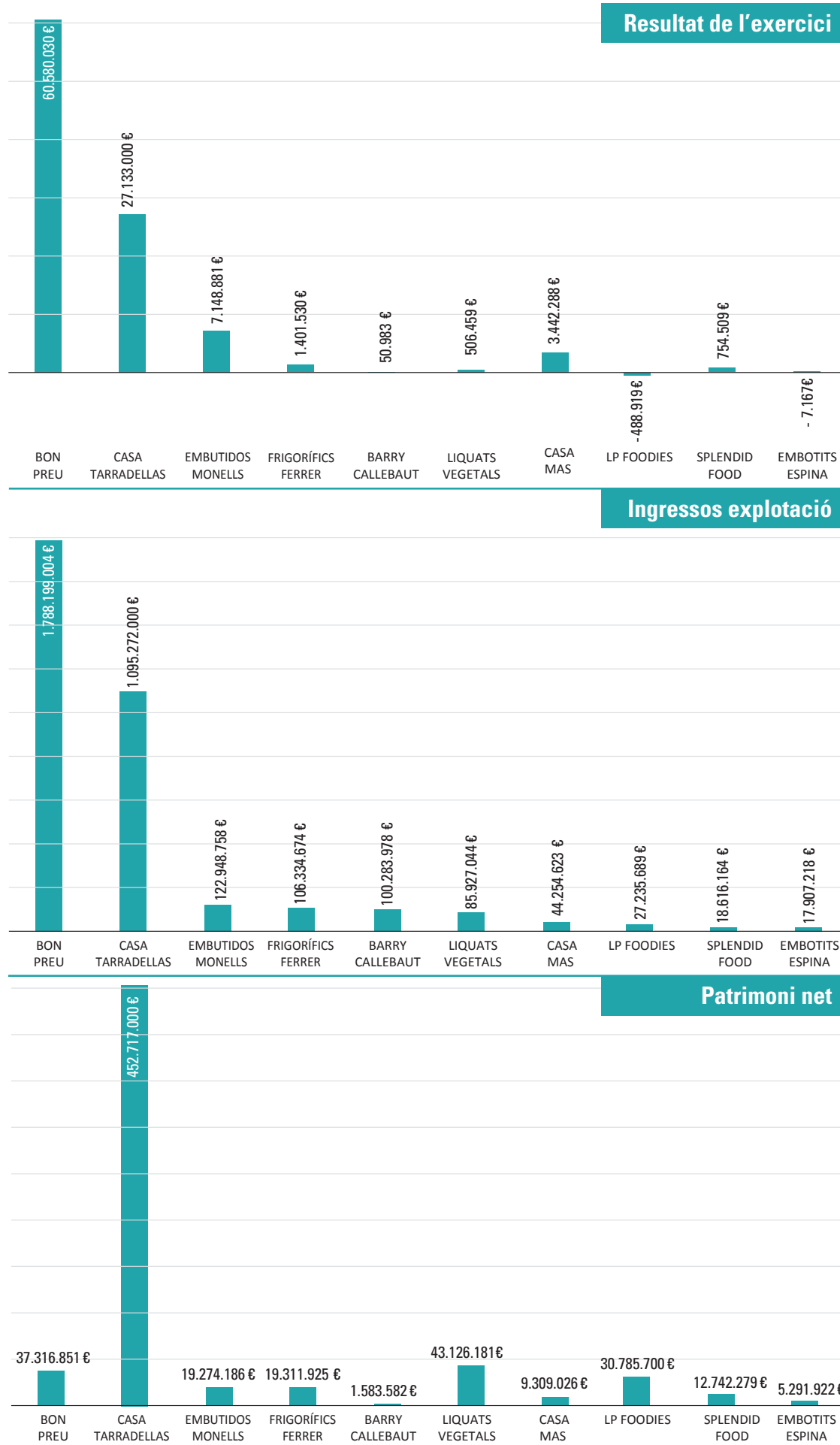

ció], les benzineres o la comercialització d'energia, a través de Bonpreu Esclat Energia, que també promou instal·lacions fotovoltaïques, i que ja compta amb una cartera de 33.000 clients. Amb

tot, el grup va ampliant les activitats del seu objecte social i ja ha posat en marxa també una incipient línia de rostiteria que, ara per ara, està operativa en un Esclat de Terrassa.

**CASA TARRADELLAS, SA** Casa Tarradellas és la segona empresa amb més facturació del grup d'alimentació i distribució però alhora ocupa la primera posició destacadíssima en valor comptable. El

seu patrimoni net, de 452,7 milions d'euros, és el més gran de totes les empreses de les comarques d'Osona, el Ripollès i el Moianès, amb molta distància de les seves seguidores (Alvic, amb 135,7 milions; Seidor, amb 92,9 milions, i Girbau, amb 78,4 milions). El 2021 el va tancar amb una xifra de negoci de gairebé 1.100 milions d'euros, un 1,2% més que el 2020. El resultat també va ser millor en 1,2% i va arribar als 27,1 milions. Aquests increments s'atribueixen, a l'informe de gestió, al creixement als mercats exteriors (el 2020 va culminar la compra del 60% d'Herta Foods i, per tant, està avançant amb el negoci a països com França i Alemanya) i la consolidació al mercat espanyol dels nous productes i els tradicionals. Entre les estrenes del 2021 destaca la pizza de fermentació lenta amb dues variants: Pernil i Bianca 4 formatges. Al llarg de 2021, Casa Tarradellas ha posat en marxa el nou centre logístic robotitzat del polígon Mas Galí, de 4.700 metres quadrats i amb capacitat per a 9.000 palets, que ha suposat una inversió de 15 milions d'euros. Al mateix temps entrava en servei el nou edifici d'oficines a Gurb, a 50 metres de la seu central, i que ocupa una superfície de 1.500 metres quadrats. En aquests nous espais ja s'ha tingut en compte l'autoconsum energètic. El 2021, Casa Tarradellas comptava amb prop de 80.000 metres quadrats de panells fotovoltaïcs als quals s'hi han de sumar els del parc posat en funcionament aquest 2022.

**EMBUTIDOS MONELLS, SA** La fàbrica osonenca d'embotits, que pertany al grup Argal des de 2018, va tancar l'exercici de 2021 amb una facturació de gairebé 123 milions d'euros, una dada un 2,1% per sota de la de 2020. El resultat, en canvi, va ser notablement millor, un 17,6% més alt, arribant als 7,1 milions. En el futur més immediat, Embutidos Monells manté l'aposta per la investigació i el desenvolupament i la innovació amb

(Continua a la pàgina 26)



	Bon Preu, SAU	Casa Tarradellas, SA	Embutidos Monells, SA	Frigorífics Ferrer, SA	Barry Callebaut Manufacturing Iberica, SA
<b>Seu social</b>	Les Masies de Voltregà	Gurb	Sant Miquel de Balenyà	Vic	Gurb
<b>Activitat principal</b>	Distribució minorista d'alimentació	Elaboració i venda de productes alimentaris	Elaboració d'embotits i productes carnis	Comerç a l'engròs de peix i marisc	Indústria del cacau i la xocolata

**BALANÇ DE SITUACIÓ**

	Bon Preu, SAU	Casa Tarradellas, SA	Embutidos Monells, SA	Frigorífics Ferrer, SA	Barry Callebaut Manufacturing Iberica, SA
<b>Actiu no corrent</b>	<b>453.439.768 €</b>	<b>309.100.000 €</b>	<b>26.656.783 €</b>	<b>14.554.990 €</b>	<b>20.271.970 €</b>
Existències	67.118.445 €	50.157.000 €	7.641.550 €	17.352.728 €	10.691.176 €
Deutors	1.968.104 €	120.330.000 €	12.456.893 €	15.777.358 €	9.392.935 €
Tresoreria	89.420.008 €	14.148.000 €	5.471.123 €	795.700 €	396.733 €
Altres actius corrents	2.110.422 €	51.540.000 €	23.747.591 €	255.106 €	4.747.140 €
<b>Actiu corrent</b>	<b>160.616.978 €</b>	<b>236.175.000 €</b>	<b>49.317.157 €</b>	<b>34.180.892 €</b>	<b>25.227.984 €</b>
<b>Actiu</b>	<b>614.056.746 €</b>	<b>545.275.000 €</b>	<b>75.973.940 €</b>	<b>48.735.882 €</b>	<b>45.499.954 €</b>
Patrimoni net	37.316.851 €	452.717.000 €	19.274.186 €	19.311.925 €	1.583.582 €
Passiu no corrent	135.457.041 €	4.534.000 €	8.014.423 €	4.017.528 €	30.008.720 €
Passiu corrent	441.282.855 €	88.024.000 €	48.685.331 €	25.406.429 €	13.907.652 €

<b>Patrimoni net i passiu</b>	<b>614.056.746 €</b>	<b>545.275.000 €</b>	<b>75.973.940 €</b>	<b>48.735.882 €</b>	<b>45.499.954 €</b>
-------------------------------	----------------------	----------------------	---------------------	---------------------	---------------------

**COMPTE DE RESULTATS**

	Bon Preu, SAU	Casa Tarradellas, SA	Embutidos Monells, SA	Frigorífics Ferrer, SA	Barry Callebaut Manufacturing Iberica, SA
<b>Ingressos explotació</b>	<b>1.788.199.004 €</b>	<b>1.095.272.000 €</b>	<b>122.948.758 €</b>	<b>106.334.674 €</b>	<b>100.283.978 €</b>
Consums d'explotació	-1.301.168.100 €	-841.139.000 €	-73.110.699 €	-83.210.996 €	-86.385.950 €
Despeses de personal	-204.940.989 €	-86.096.000 €	-14.110.792 €	-12.837.394 €	-6.259.009 €
Altres despeses d'explotació	-161.163.896 €	-108.667.000 €	-23.944.362 €	-6.928.837 €	-4.865.447 €
<b>Resultat brut d'explotació</b>	<b>120.926.019 €</b>	<b>59.370.000 €</b>	<b>11.782.905 €</b>	<b>3.357.447 €</b>	<b>2.773.572 €</b>
Amortització d'immobilitzat	-49.805.934 €	-25.386.000 €	-2.854.600 €	-1.377.979 €	-1.928.246 €
Altres resultats	753.814 €	-383.000 €	78.726 €	-2.615 €	416.530 €
Resultat financer	7.643.315 €	708.000 €	-102.736 €	-149.274 €	-1.193.831 €
<b>Resultat abans d'impostos</b>	<b>79.517.214 €</b>	<b>34.309.000 €</b>	<b>8.904.295 €</b>	<b>1.827.579 €</b>	<b>68.025 €</b>
Impost sobre societats	-18.937.184 €	-7.176.000 €	-1.755.414 €	-426.049 €	-17.042 €
<b>Resultat de l'exercici</b>	<b>60.580.030 €</b>	<b>27.133.000 €</b>	<b>7.148.881 €</b>	<b>1.401.530 €</b>	<b>50.983 €</b>

**RÀTIOS I MAGNITUDS**

Facturació 2019	1.474.625.479 €	1.000.526.000 €	120.048.963 €	75.833.928 €	99.875.081 €
Facturació 2020	1.635.793.822 €	1.082.305.000 €	125.609.436 €	75.483.186 €	97.975.500 €
Facturació 2021	1.788.199.004 €	1.095.272.000 €	122.948.758 €	106.334.674 €	100.283.978 €
<b>Variació facturació 2020-2021</b>	<b>▲ 9,3%</b>	<b>▲ 1,2%</b>	<b>▼ -2,1%</b>	<b>▲ 40,9%</b>	<b>▲ 2,4%</b>
Resultat 2019	30.029.493 €	24.860.000 €	-1.396.273 €	1.191.734 €	111.734 €
Resultat 2020	36.647.057 €	26.822.000 €	6.077.307 €	673.922 €	77.143 €
Resultat 2021	60.580.030 €	27.133.000 €	7.148.881 €	1.401.530 €	50.983 €
<b>Variació resultat 2020-2021</b>	<b>▲ 65,3%</b>	<b>▲ 1,2%</b>	<b>▲ 17,6%</b>	<b>▲ 108,0%</b>	<b>▼ -33,9%</b>
Fons de maniobra	-280.665.877 €	148.151.000 €	631.826 €	8.774.463 €	11.320.332 €
Despeses de personal / persona	26.077 €	39.767 €	37.330 €	35.959 €	48.899 €
Vendes / persona	227.535 €	505.899 €	325.261 €	297.856 €	783.469 €
Valor afegit / vendes (%)	27,2%	23,2%	40,5%	21,7%	13,9%
<b>Personal assalariat</b>	<b>7.859</b>	<b>2.165</b>	<b>378</b>	<b>357</b>	<b>128</b>

Solvència	▼ 0,28	▲ 2,55	■ 0,87	■ 1,16	■ 0,57
Importància dels fons propis	▼ 6,1%	▲ 83,0%	■ 25,4%	■ 39,6%	▼ 3,5%
Endeutament	▼ 1545,5%	▲ 20,4%	■ 294,2%	■ 152,4%	▼ 2773,2%
Marge de benefici	▲ 3,4%	■ 2,5%	▲ 5,8%	■ 1,3%	■ 0,1%
Rendibilitat financera	▲ 162,3%	▲ 6,0%	▲ 37,1%	▲ 7,3%	■ 3,2%

LLEGENDA		negatiu ▼		positiu ▲		Importància del fons propis = Patrimoni net / Actiu total		< 25%		25-50%		> 50%	
Fons de maniobra = Actiu corrent - passiu corrent						Endeutament = Passiu exigible (corrent i no corrent) / Patrimoni net (%)		> 300%		100-300%		< 100%	
Valor afegit = Ingressos d'explotació - consums d'explotació						Marge de benefici = Resultat net / Ingressos d'explotació		negatiu ▼		0-3%		> 3%	
Solvència = Actiu corrent / Passiu exigible (corrent i no corrent)		< 0,5 ▼		0,5 - 1,5 ■		> 1,5 ▲		negatiu ▼		0-5%		> 5%	
						Rendibilitat financera = Resultat net / Patrimoni net							

CECI RAFAEL

(Ve de la pàgina 25)

importants projectes centrats en el disseny de productes de qualitat, naturals i saludables, així com té intenció d'invertir en millores tecnològiques i productives. També prepara nous llançaments i presentacions de producte.

**FRIGORÍFICS FERRER, SAU**

L'empresa vigatana dedicada al comerç a l'engròs de peix i marisc, ja sigui fresc o congelat, va obtenir una facturació rècord de 106 milions, el 2021, arribant així

a les nou xifres. La xifra de negoci suposa un increment de gairebé el 50% respecte a la de 2020. El resultat també va suposar un notable augment, respecte al de l'any anterior, ja que els 1,4 milions de benefici representen multiplicar per més de dos els de 2020. La recuperació de l'hostaleria, després de l'any més dur de la pandèmia, ha repercutit en positiu en els números de la companyia. Durant el 2021, a més a més, Frigorífics Ferrer va tancar l'acord de compra de l'empresa madrilenya Frozen Food, operació que li per-

metia millorar la distribució dels seus productes a tot l'Estat espanyol.

**BARRY CALLEBAUT MANUFACTURING IBERICA, SAU**

Des que el 2009 la històrica Chocovic va ser adquirida pel grup Barry Callebaut l'activitat de la companyia s'ha integrat al model de les diferents empreses que el grup suís té a Europa. L'any passat va créixer un 2,4% en facturació, arribant als 100,2 milions, però en canvi el resultat va ser un 34% menor que el de 2020, situant-se en els

51.000 euros, a causa dels preus de la matèria primera i l'energia. La fàbrica gurbetana dedicada a la fabricació i venda de xocolata és una empresa molt endeutada, si bé bona part del deute és amb empreses del mateix grup. El seu patrimoni net cobreix només el 3% de l'actiu total.

**LIQUATS VEGETALS, SA**

L'empresa de Viladrau dedicada a la fabricació de begudes vegetals, sota les marques Yosoy, Yosoy ecológico, Monsoy, Nature i Almendrola, va continuar el 2021 la

seua línia ascendent pel que fa a la facturació. L'exercici el va tancar amb una xifra de negoci de gairebé 86 milions, mentre que el resultat, de mig milió d'euros, va quedar molt per sota del dels dos exercicis anteriors. Un dels motius que explica aquesta davallada és l'increment dels costos energètics, els embalatges, les matèries primeres i l'elevat ritme de les inversions. En aquest sentit, destaca una forta inversió en tecnologia per millorar la capacitat de la fàbrica: s'ha ampliat la

(Continua a la pàgina 27)



	Liquats Vegetals, SA	Casa Mas Alimentación, SA	LP Foodies, SAU	Splendid Foods, SAU	Embotits Espina, SAU
<b>Seu social</b>	Viladrau	Castellterçol	Manlleu	Seva	Vic
<b>Activitat principal</b>	Fabricació de líquats vegetals	Elaboració de menjars precuinats	Elaboració de patés i productes carnis	Elaboració de productes carnis	Elaboració de productes carnis i embotits

**BALANÇ DE SITUACIÓ**

	Liquats Vegetals, SA	Casa Mas Alimentación, SA	LP Foodies, SAU	Splendid Foods, SAU	Embotits Espina, SAU
<b>Actiu no corrent</b>	<b>44.362.727 €</b>	<b>18.443.696 €</b>	<b>9.748.561 €</b>	<b>22.212.133 €</b>	<b>6.754.758 €</b>
Existències	6.196.154 €	1.713.281 €	2.910.181 €	1.726.189 €	4.998.006 €
Deutors	17.293.349 €	7.168.580 €	3.572.682 €	3.396.838 €	4.501.613 €
Tresoreria	720.238 €	338.985 €	2.997.772 €	10.246 €	111.296 €
Altres actius corrents	327.524 €	2.094.476 €	16.961.435 €	1.562.669 €	1.530.198 €
<b>Actiu corrent</b>	<b>24.537.265 €</b>	<b>11.315.322 €</b>	<b>26.442.069 €</b>	<b>6.695.942 €</b>	<b>11.141.113 €</b>

<b>Actiu</b>	<b>68.899.991 €</b>	<b>29.759.018 €</b>	<b>36.190.630 €</b>	<b>28.908.076 €</b>	<b>17.895.871 €</b>
--------------	---------------------	---------------------	---------------------	---------------------	---------------------

Patrimoni net	43.126.181 €	9.309.026 €	30.785.700 €	12.742.279 €	5.291.922 €
Passiu no corrent	11.041.306 €	8.799.431 €	65.595 €	9.525.323 €	2.367.840 €
Passiu corrent	14.732.504 €	11.650.561 €	5.339.335 €	6.640.473 €	10.236.109 €

<b>Patrimoni net i passiu</b>	<b>68.899.991 €</b>	<b>29.759.018 €</b>	<b>36.190.630 €</b>	<b>28.908.076 €</b>	<b>17.895.871 €</b>
-------------------------------	---------------------	---------------------	---------------------	---------------------	---------------------

**COMPTE DE RESULTATS**

	Liquats Vegetals, SA	Casa Mas Alimentación, SA	LP Foodies, SAU	Splendid Foods, SAU	Embotits Espina, SAU
<b>Ingressos explotació</b>	<b>85.927.044 €</b>	<b>44.254.623 €</b>	<b>27.235.689 €</b>	<b>18.616.164 €</b>	<b>17.907.218 €</b>
Consums d'explotació	-34.360.270 €	-19.819.222 €	-8.723.774 €	-9.269.301 €	-10.193.428 €
Despeses de personal	-11.938.812 €	-8.409.248 €	-3.544.586 €	-1.796.730 €	-3.600.970 €
Altres despeses d'explotació	-28.066.543 €	-8.504.255 €	-15.001.602 €	-4.885.916 €	-3.576.148 €
<b>Resultat brut d'explotació</b>	<b>11.561.419 €</b>	<b>7.521.898 €</b>	<b>-34.273 €</b>	<b>2.664.217 €</b>	<b>536.672 €</b>
Amortització d'immobilitzat	-10.906.806 €	-2.701.088 €	-525.284 €	-1.436.469 €	-402.622 €
Altres resultats	18.775 €	-6.197 €	63.204 €	-30.753 €	19.770 €
Resultat financer	-459.277 €	-388.039 €	-45.385 €	-174.784 €	-144.255 €
<b>Resultat abans d'impostos</b>	<b>214.111 €</b>	<b>4.426.574 €</b>	<b>-541.738 €</b>	<b>1.022.211 €</b>	<b>9.565 €</b>
Impost sobre societats	292.348 €	-984.286 €	52.819 €	-267.703 €	-16.732 €
<b>Resultat de l'exercici</b>	<b>506.459 €</b>	<b>3.442.288 €</b>	<b>-488.919 €</b>	<b>754.509 €</b>	<b>-7.167 €</b>

**RÀTIOS I MAGNITUDS**

Facturació 2019	65.947.292 €	29.528.951 €	31.849.570 €	18.333.767 €	22.090.574 €
Facturació 2020	83.767.839 €	37.499.409 €	33.948.703 €	19.812.191 €	19.164.695 €
Facturació 2021	85.927.044 €	44.254.623 €	27.235.689 €	18.616.164 €	17.907.218 €
<b>Variació facturació 2020-2021</b>	<b>▲ 2,6%</b>	<b>▲ 18,0%</b>	<b>▼ -19,8%</b>	<b>▼ -6,0%</b>	<b>▼ -6,6%</b>
Resultat 2019	3.633.561 €	688.625 €	2.707.545 €	420.734 €	-401.133 €
Resultat 2020	5.208.051 €	1.894.150 €	2.361.754 €	877.733 €	49.086 €
Resultat 2021	506.459 €	3.442.288 €	-488.919 €	754.509 €	-7.167 €
<b>Variació resultat 2020-2021</b>	<b>▼ -90,3%</b>	<b>▲ 81,7%</b>	<b>▼ -120,7%</b>	<b>▼ -14,0%</b>	<b>▼ -114,6%</b>
Fons de maniobra	9.804.761 €	-335.239 €	21.102.734 €	55.469 €	905.004 €
Despeses de personal / persona	41.744 €	29.199 €	37.988 €	41.784 €	37.123 €
Vendes / persona	300.444 €	153.662 €	291.890 €	432.934 €	184.610 €
Valor afegit / vendes (%)	60,0%	55,2%	68,0%	50,2%	43,1%
<b>Personal assalariat</b>	<b>286</b>	<b>288</b>	<b>93</b>	<b>43</b>	<b>97</b>

Solvència	0,95	0,55	4,89	0,41	0,88
Importància dels fons propis	62,6%	31,3%	85,1%	44,1%	29,6%
Endeument	59,8%	219,7%	17,6%	126,9%	238,2%
Marge de benefici	0,6%	7,8%	-1,8%	4,1%	-0,0%
Rendibilitat financera	1,2%	37,0%	-1,6%	5,9%	-0,1%

**LLEGENDA**

Fons de maniobra = Actiu corrent - passiu corrent	negatiu ▼	positiu ▲	Importància dels fons propis = Patrimoni net / Actiu total	< 25%	25-50%	> 50%
Valor afegit = Ingressos d'explotació - consums d'explotació			Endeument = Passiu exigible (corrent i no corrent) / Patrimoni net (%)	> 300%	100-300%	< 100%
Solvència = Actiu corrent / Passiu exigible (corrent i no corrent)	< 0,5	0,5 - 1,5	Marge de benefici = Resultat net / Ingressos d'explotació	negatiu ▼	0-3%	> 3%
			Rendibilitat financera = Resultat net / Patrimoni net	negatiu ▼	0-5%	> 5%

(Ve de la pàgina 26)

planta d'envasat i el magatzem robotitzat. També s'ha apostat per una nova depuradora d'última generació.

**CASA MAS ALIMENTACIÓN, SL**

L'empresa de Castellterçol, dedicada a l'elaboració i venda de plats preparats, ha iniciat aquest any el seu trasllat a les noves instal·lacions de Sallent (Bages), on hi ha invertit 33 milions d'euros. L'exercici 2021 encara el va fer sencer al Moianès i el va tancar augmentant el volum

de vendes fins arribar a una facturació de 44,2 milions, un 18% més que el 2020. El resultat també va ser molt millor que l'any anterior, arribant als 3,4 milions (+81,7%). El 2021 va arribar a produir 18 milions d'unitats de plats precuinats frescos, amb data de caducitat curta. El 98% de les vendes són al mercat interior.

**LP FOODIES, SAU**

La Piara, dedicada a l'elaboració de productes carnis, és una de les dues empreses del grup analitzat en aquest dossier que va tenir pèrdues

l'any 2021. El seu resultat va ser 489.000 euros negatius i la facturació, de 27,2 milions, va ser un 20% inferior a la de 2020. Durant l'exercici, el negoci es va veure influït per les condicions meteorològiques adverses, a més de l'impacte en l'abastament d'envasos, embalatges i un entorn econòmic poc favorable, segons consta a l'informe de gestió.

**SPLendid FOODS, SAU**

Splendid Foods (abans Embotits Can Duran) va posar en marxa durant el 2021 la nova nau dedicada a

l'elaboració de pollastre i gall d'indi ecològic sota la marca ViuBé, al costat de les instal·lacions centrals de Seva. Les inversions del 2021 es van destinar a equipar una nau de 2.600 metres quadrats que va acabar costant 4,5 milions. Les vendes del grup van caure un 6% el 2021, quedant-se en els 18,6 milions. El benefici també va ser inferior al de 2020 i van tancar l'any amb un resultat de 754.000 euros (-14%). Splendid Foods va treure al mercat el 2021 el primer embotit sense additiu artificial ni al·lèrgens i continua treballant en el projecte

Embot-It's, d'aplicació de la intel·ligència artificial en la curació del producte.

**EMBOTITS ESPINA, SAU**

Embotits Espina, amb una forta presència al mercat turístic americà i del Carib, ha estat de les que més ha trigat a recuperar l'activitat postpandèmica. Per això, el 2021 va créixer en vendes. Els 17,9 milions de facturació suposen un descens del 6,6% respecte a 2020. L'any el van tancar ajustat, amb una lleugera pèrdua de 7.000 euros. La dinàmica apunta a millorar el 2022.



EXCLUSIU  
PER ALS  
SUBSCRIPTORS

# el9club



Participeu en els sortejos entrant a:  
<https://9club.el9nou.cat/osona-ripolles/ofertes>



Informació: 93 889 46 59

Descarregueu-vos la targeta

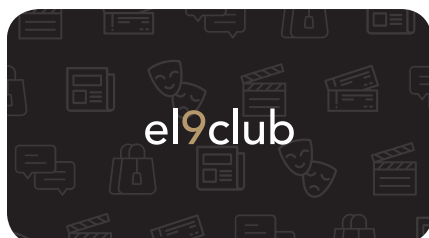

**magic tren**

**2x1**  
EN L'ENTRADA  
AL MUSEU

SANTA EUGÈNIA DE BERGA

**Música**

**L'Atlàntida**  
Centre d'Arts Escèniques d'Osona

**CONCERT DE CAP D'ANY**  
Diumenge 8 de gener - A les 18h

VIC

**SORTEIG D'ENTRADES DOBLES**

**EL 9 NOU** *regala un cabàs*  
amb productes **caprabo**  
*referent en productes de proximitat*

**Guanyadora: Maria Rosa Raurell,**  
de Folgueroles

**Guanyadora: Ariadna Giol,**  
dels Hostalets de Balenyà

**Guanyadora: Maria Josep Mercadal,**  
de Vic

**Guanyadora: Josefina Autonell,**  
de Taradell

**Guanyadors del sorteig del mes de novembre**

**Guanyadors del sorteig del mes de desembre**

**SORTEIG DE CABASSOS AMB PRODUCTES CAPRABO**

**Circ**

**circvianum**  
TEATRE TORELLÓ

**GALA DE CIRC**  
Dissabte 7 de gener - A les 19h

TORELLÓ

**SORTEIG D'ENTRADES DOBLES**

**Música**

**Auditori Teatre**  
Calldetenes

**EL MESSIES DE HÄNDEL**  
Divendres 6 de gener - A les 20h

CALLDETENES

**SORTEIG D'ENTRADES QUÀDRUPLES**

51a edició

**TONA PESSEBRE**

**VIVENT D'OSONA**  
**L'ART D'UN POBLE**

Divendres 6 de gener de 2023  
Diumenge 8 de gener de 2023

**1 entrada gratuïta amb el carnet del subscriptor**

**museu olímpic i de l'esport**  
Joan Antoni Samaranch

**50% Dte.**  
EN EL PREU DE L'ENTRADA

BARCELONA

**Catalunya**  
en l'entrada

**2x1**  
EN L'ENTRADA

TORRELLES DE LLOBREGAT

Els sortejos sempre es faran a les 10 del matí del dia del sorteig. Les seves dades personals seran tractades per Premsa d'Osona, SA i CATVL 97, SLU (conjuntament i en endavant, EL 9 NOU) amb la finalitat de fer-lo participar en els sorteigs. Les dades personals, així com imatges i veu, poden ser utilitzades mitjançant els canals audiovisuals del Grup (premsa, ràdio, televisió, internet...) utilitzant els formats i mitjans previstos en cada cas amb finalitats periodístiques. Pot consultar informació addicional sobre els seus drets de protecció de dades a [www.el9nou.cat](http://www.el9nou.cat).



Acomiadar l'any fent esport s'està convertint cada vegada més en una tradició. A una cita tan consolidada i arrelada com la Sant Silvestre man-

lleu s'hi han sumat en els darrers anys altres proves atlètiques l'últim dia de l'any. Enguany, i després de dos anys de pandèmia, gairebé 2.000 per-

sones van participar entre divendres i dissabte a cites repartides per diferents municipis d'Osona, el Ripollès i el Moianès.

# Les Sant Silvestre tornen a escena

Després de la pausa de la pandèmia, diversos municipis han recuperat les seves curses i Torelló n'ha estrenat una

## Manlleu

### Esther Rovira

L'atletisme popular viu un bon moment i això ha afavorit l'aparició de diverses curses en els darrers anys. Algunes, al llarg de tota la temporada però moltes altres, especialment l'últim dia de l'any repartides per diferents pobles d'Osona, el Ripollès i el Moianès. Si el passat 2021 a causa encara de la pandèmia de covid-19 només se'n van fer quatre –Manlleu, Taradell, Sant Joan de les Abadesses i Sant Julià de Vilatorrada– enguany molts altres municipis han recuperat les seves proves i fins i tot se n'ha creat una de nova a Torelló.

### MANLLEU

La degana de les Sant Silvestre, la que organitza el Club Olímpic Manlleu, arribava dissabte a la 35a edició i ho feia amb nou recorregut a l'avinguda Puigmal de Manlleu. Un total de 500 atletes van creuar la meta entre les tres curses que hi havia segons l'edat, la de 500m, la de 1.000m i la de 5.000m, i van rebre un obsequi de l'empresa manlleuena Qui-nyolis. Els més ràpids en la prova adulta van ser Aleix Fàbregas, amb una marca destacada de 16:27:59, seguit de Gerard Fiol (16:51:54) i Josep Maria Novellas (17:03:02), i en femines, Anna Pallarès (20:42:31), Laura Estorch (21:41:13) i Txell Bonet (21:45:68).



Sortida de la Sant Silvestre de Manlleu, la més antiga i multitudinària

### TORELLÓ

La novetat d'enguany entre les curses per acomiadar el 2022 era la Sant Silvestre de Terra Endins, que proposava el Centre Excursionista de Torelló per a la tarda de divendres i on 184 corredors van completar 5km. Els millors classificats masculins van ser Marc Traserra (15:44), Arnau Montiel (16:10) i Jordi Roy (16:14) i les femines, Clara Vallès (18:57), Erola Bisquert (19:18) i Cristina Prat (19:39).

### TARADELL

Amb un total de 117 participants en la seva tretzena edició, a Taradell es van pre-

miar un any més les millors disfresses, que van ser les de l'equip format per Marçal i Bernat Cedó així com Marta Rodríguez i pel de Marta Homs i Joan Coderch. Tot i no ser competitiva, els primers homes a fer els 8km de recorregut de la prova que organitza el Centre Excursionista de Taradell van ser Jordi Gallifa, Oriol Sentmartí, Marc Tió i Albert Corominas amb un temps de poc més de 40 minuts, i les primeres dones, Anna Pujol, Txell Bonet, Jana Aguilar i Núria Ferrer.

### ST. JOAN ABADESSES

També un centenar de persones són les que van reunir-se

al passeig de Sant Joan per dir adeu al 2022 corrent la novena edició de la prova coorganitzada per la Barra Jove i la Unió Excursionista del municipi. El jove Miró Bassaganya va ser el primer de completar els 5km amb 21 minuts. El van acompanyar al podi Albert Ramoneda i Eduard Tarré, mentre que la femina més ràpida va ser Elisabet Bosch.

### RIBES DE FRESER

La que va ser tot un èxit va ser la Sant Silvestre Ribetana en la que era la seva quinzena edició després de dos anys d'absència per la pandèmia. 300 persones es van aplegar en aquesta proposta, que va

servir perquè les entitats locals, l'Esquella i l'Ajuntament fessin un sentit home-natge a Ramon Macias, afectat d'ELA, pel seu compromís amb l'esport del municipi. A l'Open absoluta de 4km els podis els van formar Jofre Cullell (13:30), Ramon Macias (14:00) i Meliton Romero (14:09) i Bruna Torrentbò (16:26), Maria Sau (16:28) i Anna Macià (16:31).

### CAMPRODON, MOIÀ, SANT JULIÀ, CASTELLTERÇOL I PRATS

Gran ambient també amb 250 corredors sumant els de totes les categories d'edat el que es va viure amb la cita de l'Ski Club Camprodon, amb xocolatada a l'acabar. Entre els diversos municipis que van organitzar curses la tarda de dissabte n'hi havia molts d'altres on el més important era córrer i no hi havia classificació. És el cas de Moià, on van compartir quilòmetres 120 persones; Sant Julià, amb un altre centenar en la seva vuitena edició; Castellterçol, on una cinquantena de persones van participar a la prova del Centre Excursionista de Castellterçol i van recaptar 180 euros per al banc dels aliments, o Prats de Lluçanès, amb una vintena de persones disfressades. Les curses de Sant Silvestre acabaran el proper diumenge amb la cita del Bisaura, que arriba a l'onzena edició i sortirà a les 11 del matí des del pavelló de Sant Quirze.

ALBERT LLIMÓS

tots som  
un batec  
CARDIOPROTEGIM EL FUTBOL  
I FUTBOL SALA CATALÀ

Més info a [totssomunbatec.cat](http://totssomunbatec.cat)

#TotsSomUnBatec







La Júlia, en Vidal, la Ivet i en Jordi Beltran, en un entrenament abans de Nadal al Judo Ripoll

MARC SANYE

## Una família que comparteix esport

Els Beltran, de Montesquiu, practiquen judo a Ripoll, on el pare fa d'entrenador. Tots estan assolint bons resultats, però destaca la Ivet, que lidera el rànquing estatal Infantil

### Ripoll/Montesquiu

**E.R.** El pare, Jordi Beltran, havia practicat judo durant molts anys a Badalona fins que va decidir deixar-ho coincidint amb l'entrada al món laboral. Al cap de vint anys i quan ja feia temps que amb la seva família s'havien establert a Montesquiu hi va tornar a entrar en contacte. Va ser arran de voler que el seu fill Vidal provés aquest esport que tant l'apassiona al Judo Ripoll, ja que la decisió va provocar un efecte dòmino a la família. Era el 2016 i

primer la seva filla gran, la Júlia, va voler seguir les pas-ses del seu germà petit; més tard va ser la mitjana, la Ivet, la que al veure'ls va demanar d'apuntar-s'hi, i finalment ell va optar per reprendre la seva faceta d'entrenador.

"Hi ha altres famílies que també fan judo. Les meves germanes, per exemple, ja n'havien fet, també. El que no és tan habitual són els resultats que estan aconseguint. De fet, el més normal en aquest esport és no guanyar i això no vol dir fer-ho malament. Per tant, té molt mèrit les medalles que estan

aconseguint", assegura el progenitor en referència als èxits dels seus tres fills en el que porten de temporada. Destaca el palmarès de la Ivet, de 13 anys, que va primera del rànquing espanyol Infantil (U15) en categoria de pes U48kg després de guanyar la Copa d'Espanya a Granadilla de Abona, Tenerife. També ha estat segona a la Supercopa Espanya d'Avilés, primera a la Copa d'Espanya de Barbastre, primera a la Copa Catalunya i també primera en un torneig a França. Tot això, venint d'una temporada passada que ja

havia estat molt bona i on la montesquiuenca va assolir el primer títol de Copa d'Espanya de la història del Judo Ripoll. "M'agrada molt entrenar i veure que la feina surt a les competicions", destaca la judoka, que també practica gimnàstica artística al Gimnàstic Osona per tenir més flexibilitat i força i que, a més a més, fa dos entrenaments setmanals al Centre de Tecnificació del Bages i el Moianès.

"A mi el que m'atrau del judo són les relacions i la confiança que agafes amb l'altra gent. Des de fora sem-

bla un esport de contacte però t'ho passes molt bé i l'últim que et fas és mal", afegeix la seva germana Júlia, de 16 anys, que també entrena al Centre de Tecnificació però en el seu cas, com en el d'en Vidal, el seu segon esport és el *brazilian jiu-jitsu*. Júlia Beltran, que ha impulsat una activitat extra-escolar de judo a Montesquiu per donar-lo a conèixer entre els més petits, competeix en categoria Cadet (U18), on és vuitena al rànquing estatal en categoria de pes U48kg. La germana gran acumula enguany un subcampionat de Catalunya, un altre segon lloc al Torneig dels Cinc Continents, un tercer lloc a la Copa Espanya de Barbastre, un altre bronze al Campionat de Catalunya d'una categoria superior, la Júnior, així com un cinquè lloc a la Copa Espanya de Pamplona. Totes dues tenen de referent la moianesa Carla Ubasart i comparteixen les ganes de continuar progressant en aquesta art marcial japonesa que és esport olímpic i la forma més destacada de lluita de jaquetes a escala internacional.

El més petit dels tres, en Vidal, d'11 anys, es troba en una etapa encara molt formativa, però tot i així també ha començat bé el curs amb segons llocs a la Copa Catalunya i a França. A ell l'apassiona veure Niko Shezadishvili, doble campió mundial de l'especialitat el 2018 i el 2021, i no amaga que també té ganes de continuar la nissaga dels Beltran.

"Veurem si els respecten les lesions i fins on poden arribar, però sí que és cert que aquests resultats aniran fent créixer de mica en mica la resta de judokes del club", afirma el pare. De moment, aquesta temporada han arribat al centenar de practicants, que és el rècord històric del Judo Ripoll.

### Dol per la mort de Ton Parella i Lluís Autonell

**Sant Hipòlit/Taradell**  
L'esport osonenc va perdre aquesta setmana l'exjugador d'hoquei del CP Voltregà Ton Parella, que va formar part de l'equip històric que va aixecar la primera Copa d'Europa de l'entitat (1966), així com el primer president de la UC Taradell Lluís Autonell. Molt vinculat al teixit esportiu taradellenc, va ser un dels fundadors de l'entitat ciclista el 1980 i abans havia practicat atletisme i més tard l'excursionisme. També es va fer càrrec del tir al plat a Marenga durant molts anys.

### Primers compassos del Dakar

**Yanbu** La 45a edició del Dakar va començar amb els osonencs lluny de les primeres posicions però amb bones sensacions d'alguns d'ells. És el cas de Laia Sanz, que va ser 21a a la general de cotxes en la primera etapa i sisena en els de tracció 4x2, mentre que al mateix equip Astara Marc Solà com a copilot de Carlos Checa va ser 56è. Entre els T4 Gerard Farrés va acabar en novena posició i Rosa Romero com a copilot de Pedro Peñate, al lloc 21. En T3 Joan Font va creuar la meta en el lloc 24.



### El Voltregà s'enfrontarà al Diessbach suís

**Sant Hipòlit de Voltregà**  
El sorteig dels vuitens de final de la WS Europe Cup d'hoquei patins va determinar dijous al vespre que el Voltregà Stern Motor es veurà les cares amb el Diessbach suís. El partit d'anada serà el 28 de gener a casa mentre que la tornada es disputarà l'11 de febrer a domicili. També es van sortejar els emparellaments dels quarts de final, i en cas de passar novament de ronda els de Sant Hipòlit s'enfrontaran al guanyador de l'eliminàtòria entre el Follonica i el Remscheid.



Les programacions d'arts escèniques posen el 'mode nadalenc' en aquesta pausa de la temporada, mentre preparen la represa aquest gener. L'At-

làntida de Vic ho farà amb novetats com propostes que tenen l'humor com a denominador comú i les primeres complicitats amb la nova Bibliote-

ca Pilarin Bayés. El Teatre Cirvianum de Torelló segueix en la seva línia de programació d'aire alternatiu i estrenarà una obra de Dobrin Plamenov.

## L'humor arriba a L'Atlàntida en la segona part de la temporada

La programació inclou 42 espectacles, entre els quals destaca el protagonisme femení

Vic

**Jordi Vilarrodà**

L'humor es fa un lloc en la programació de L'Atlàntida, en la segona meitat de la temporada. Entre el total de 42 espectacles programats, es proposa a l'espectador l'itinerari #Humor360° amb un recorregut que el tenen com a fil conductor. "Humor des de diferents perspectives, en formats i espais diversos", diu Montse Catllà, directora de la Fundació L'Atlàntida. Des d'En Peyu amb L'il·lusionista fins a una Paz Padilla molt personal i fora del seu habitual registre, o des de la trasllació al teatre del podcast La Sotana fins a un clàssic com Joan Pera.

L'Atlàntida continua amb un altre itinerari que porta l'espectador per una desena d'espectacles amb protagonisme femení, #AmbVeudeDona, que tindran com a temes "la cosificació de la dona i la maternitat". Aquí s'hi trobaran algunes de les propostes més rellevants, com la *Yerma* de García Lorca que arribarà a Vic en una producció del Teatre Lliure avalada per elogis unànims, i amb una banda sonora de Raül Refree. Dins del mateix itinerari s'inclou també el concert de Tarta Relena en el final de gira del disc *Fiat & Lux*, que a Vic serà excepcional per la presència d'un cor de 16 persones. O també *La trena*, dirigida per Clara Segura, que ja ha venut totes les entrades de la primera sessió i n'ha programat una altra.

L'oferta teatral recull "altres grans produccions en gira que venen aquí", diu Ramon Ferrer, programador de L'Atlàntida. Com la *Terra baixa* de Guimerà que Carme Portaceli va dirigir al TNC i que representa "una revisió actual del text". Des de La Villarroel, arribarà l'*Amèrica* de Sergi Pompermayer amb direcció de Julio Manrique. I des del Romea, Josep Maria Pou protagonitzant *El pare*, amb la torellonenca Mireia Illamola en el repartiment. Pel que fa a la música, destaca en l'àmbit del pop el

ELS OSONENCS / EN PEYU



### Entre la màgia i l'humor

**Vic** Estrenat el setembre passat a Calldenes, el darrer espectacle d'en Peyu utilitza la màgia com a palanca per parlar d'una altra màgia, la del teatre.

ELS OSONENCS / GUILLEM ROMA



### Concert d'estrena del disc

**Vic** Guillem Roma ja té a punt el nou disc, que porta per títol *Un lloc*, disponible a les plataformes digitals. El primer concert en directe serà el de L'Atlàntida.

ELS OSONENCS / CLARA CORTÉS



### Des del circ contemporani

**Vic** La vigatana Clara Cortés prové del món del circ contemporani i utilitza aquest llenguatge en la seva nova proposta, *Hedonia*, amb Moritz Grenz.

ELS OSONENCS / CORCIA TEATRE



### Un gran text d'Ettore Scola

**Vic** CorCia Teatre tancarà el seu 20è aniversari posant en escena *Una giornata particolare* d'Ettore Scola. Un projecte que financen en part amb micromecenatge.

ELS OSONENCS / TORDERA I MUSICAL



### Torna el 'Fem un musical'

**Vic** Els càstings entre estudiants d'instituts de Vic ja es van fer i està en marxa el nou musical participatiu, amb llibret d'Arnau Tordera: *Deixa't estar de romanços!*

ELS OSONENCS / MONTSE RODRÍGUEZ



### Després d' 'A.K.A.', 'Scratch'

**Vic** Amb l'èxit extraordinari d'A.K.A. com a avaluador, Montse Rodríguez dirigeix *Scratch*, un monòleg de Daniel J. Meyer interpretat per Clara Minguez que s'estrena a Vic.

concert de Mariona Escoda, la guanyadora de la primera edició d'*Eufòria*, presentant el seu primer disc. En l'àmbit de la música clàssica, a part de les actuacions pendents del cicle de Grans Concerts (entre els quals l'estrena de Polifem Consort, la nova formació creada per Jordi Domènech), aquesta part de la temporada sol portar l'òpera a L'Atlàntida. En aquesta ocasió no serà només una sinó dues: *Madame Butterfly* de Puccini i *Il Trovatore* de Verdi, en les habituals produccions de la Fundació Òpera a Catalunya. Entre d'altres propostes, s'inclou també la representació en format concert de l'òpera *Ferides* de Jofre Bardolet, estrenada al mateix escenari el juliol de l'any passat.

Bet Piella, regidora de Cultura de l'Ajuntament de Vic, destaca que L'Atlàntida

### La 'trobadà' amb la nova biblioteca

**Vic** La nova Biblioteca Pilarin Bayés i L'Atlàntida formen part "d'un projecte cultural compartit", diu Montse Catllà. Per això en aquest inici de 2023 començaran a col·laborar en alguns projectes. La biblioteca acollirà, per exemple, les conferències divulgatives prèvies als concerts musicals destacats, entre ells els dos d'òpera. També es crea un club de lectura, Llegir L'Atlàntida, que vincularà obres que s'hi representen amb llibres i que començarà amb *Terra baixa*.

"compleix la funció que li pertoca com a teatre públic", amb la seva incidència en l'àmbit educatiu i la voluntat d'adreçar-se "a nous públics joves".

### ESPECTACLES PENDENTS

Aquest mes, a l'agenda de L'Atlàntida encara hi ha algunes cites pendents de la primera meitat de la temporada. El proper dia 20 de gener es recupera el concert de Pau Vallvé que es va suspendre a principis de desembre perquè va contraure la covid. Forma part de la gira d'estrena del disc que va batejar amb la icona :), del qual els directes es van preparar en una estada a l'ETC. El dia 14, Quim Masferrer hi portarà el seu exitós monòleg *Bona gent*, per al qual totes les



# Un Cirvianum amb estrenes

El torellonenc Dobrin Plamenov hi presentarà el seu muntatge 'Beuré de la teva aigua'

## Torelló

**J.V.** Propostes poc habituals en els circuits comercials i una estrena destacada amb origen torellonenc són algunes de les propostes del Teatre Cirvianum de Torelló en la segona meitat de la temporada. En total, 19 espectacles omplen la programació fins al mes de maig.

L'inici serà a mitjans de gener amb dues grans produccions teatrals que passaran per Torelló. El dia 14, amb *L'oreneta*, l'exitosa obra de Guillem Clua on brillen Emma Vilarasau i Dafnis Balduz. "Hem tingut la sort que ha allargat la gira", diu Pep Tines, tècnic de Cultura de Torelló. I això farà que arribi l'obra amb l'aval dels cinc premis Butaca que acaba d'obtenir. Una setmana després, el 21 de gener, pujarà a l'escenari del Cirvianum l'actor Imanol Arias, que encarnarà el Willy Loman protagonista de *Muerte de un viajante* d'Arthur Miller. L'obra forma part del programa Platea, del



D'esquerra a dreta, Dobrin Plamenov, Pep Tines, Marçal Ortuño i Txell Vilella, en la presentació de la programació

Ministeri de Cultura, al qual el Cirvianum està adherit, i que l'any passat ja li va permetre de portar José Sacristán, amb l'obra *Señora de rojo sobre fondo gris*.

Al costat d'aquestes, hi ha les apostes pel talent de

proximitat, entre les quals destaca *Beuré de la teva aigua*, primera gran producció professional del torellonenc Dobrin Plamenov com a director i autor a la vegada. Un monòleg en tres escenes que va escriure fa tres anys

i que va guanyar el premi Dau al Sec 2022, que convoca aquesta sala barcelonina. "Les tres escenes tenen com a tema central el canvi climàtic", diu Plamenov. Des de perspectives diverses com la del conflicte entre Israel

i Palestina, la por al futur entre els joves o les fronteres amb l'Àfrica.

També amb el programa Platea arribarà un altre dels plats forts de la temporada, *Ópera Locos*, de Producciones Yllana –que ha dut altres espectacles al Cirvianum i que ara crea humor a partir del món operístic–. De les

## Gala de circ per tancar Nadal

**Torelló** La programació nadalenca del Cirvianum, amb els Pastorets com a atractiu principal, posarà el punt final el proper dissabte amb la ja habitual gala de circ que programa la companyia Silosenome-cuelgo.

produccions catalanes en gira destaca *Animal negre tristesa*, un èxit de la temporada passada a Barcelona amb direcció de Julio Manrique i amb l'osonenc Ernest Villegas entre els protagonistes. Coincidint amb el Dia de la Dona també es podrà veure *La volta al món en 80 dies*, una reivindicació teatral i musical de 80 personalitats femenines no prou recordades de la mà de Georgina Llauredó i Cristina Martínez.

GUILLLEM RICO

ALBERT LLIMOS

## Tastet de Gospel emociona Taradell

**Taradell** Tastet de Gospel va ser l'encarregada de donar la benvinguda al 2023 amb el concert de Cap d'Any organitzat per l'Ajuntament de Taradell. Amb el nom de *Gospelwill*, els gairebé 700 espectadors que van omplir Can Costa aquest diumenge es van emocionar amb les 40 veus que hi havia damunt de l'escenari juntament amb els cinc músics, les projeccions a través d'una pantalla, les veu en off i una ballarina que no va parar durant tot l'espectacle a través de gestos i moviments. Tots ells van ser els encarregats d'explicar al llarg del nou espectacle del grup de gòspel taradellenc una història de vida a través de 14 temes que narrava les etapes en les quals qualsevol persona s'hi pot sentir identificada: els ulls de l'infant, el batec de l'adolescent, la falsa maduresa, l'època d'estabilitat, el dubte, la tempesta emocional, la malaltia, la mort, el record, l'esperança, estic bé (ple de vida), tinc el poder, soc jo i no tinguis pressa, ja has arribat, el colofó final a l'espectacle amb la cançó *Great I Am*. L.M.



## Reconeixement europeu

Els dissenys de Zoo Studio, de Vic, i Vanderpla, de Moià, guardonats als premis europeus ADCE

### Vic / Moià

**J.V.** Dos treballs de Zoo Studio i un de Vanderpla han estat guardonats en els Premis Internacionals de Disseny i Publicitat ADCE, que reconeixen la feina de creatius d'arreu d'Europa.

Zoo Studio, de Vic, ha rebut dos premis de plata pels llibres que van realitzar

per al restaurant Disfrutar i per al xocolater manlleuenc Ramon Morató. L'estudi moianès Vanderpla, d'Eudald Pla, ha rebut un premi de bronze per la publicació *Terrassa Comissariat 2012*, que va fer per a l'Ajuntament d'aquesta ciutat. Tots tres projectes havien rebut el mes de juny passat a Catalunya premis Laus, que els donaven accés als ADCE.



Gerard Calm, de Zoo Studio



Eudald Pla, de Vanderpla

## Nou premi per al disc de la violinista Anna Urpina, de Vic

**Vic** El disc *Baroque/Modern*, de la violinista vigatana Anna Urpina, ha guanyat la medalla de plata als Global Music Awards de Califòrnia, en les categories de millor instrumentista i d'artista emergent. El premi s'afegeix a la medalla d'or als World Classical Music Awards del Regne Unit. El disc, que barreja peces de diferents èpoques i l'ús de dos tipus de violins, es va presentar al novembre a L'Atlàntida, on s'havia enregistrat a l'estiu.



# Amb tota l'essència

La Festa del Pi de Centelles va recuperar divendres la seva plenitud després de tres anys d'entrebancs

Centelles

**Queralt Campàs**

Els galejadors centellencs es van despertar divendres passat a quarts de 7 del matí cordant-se la camisa blanca, col·locant-se l'armilla negra, lligant-se el llacet vermell, posant-se la faixa i cobrint-se el cap amb la barretina, disposats a gaudir plenament de la Festa del Pi 2022. Tot plegat amb les ganes i la il·lusió de recuperar l'essència d'una festa que els anys 2019, 2020 i 2021 havia patit diferents entrebancs. El tràgic accident del 2019, la suspensió de la festa el 2020 (arran del coronavirus, amb només un petit acte simbòlic) i un 2021 que semblava que seria totalment normal, però l'elevada presència de cossos de seguretat i les mascaretes evidenciaven que encara no s'havia recuperat l'equilibri.

De mica en mica, després d'ofici, els galejadors s'anaven acostant al terreny situat prop de la deixalleria, un espai que l'associació de galejadors va adquirir per tal de poder plantar pins i així no haver de demanar permisos, poder mantenir els seus propis arbres i escollir els més adequats per a cada edició. D'aquesta manera, la coneguda visió del terreny amb els focs, rebent l'albada i els primers raigs de sol, es va anar materialitzant i omplint cada vegada de més persones. Com és habitual, tothom es va anar reunint en grups per esmorzar, en una de les edicions menys fredes que es recorden.

Durant el matí al bosc, una imatge curiosa feia córrer la veu entre la gentada: just al costat del pi escollit, n'hi havia un de talat. Aquella



Quatre moments de la festa. Més de 200 galejadors amb arma i un centenar sense van participar de la jornada, de nou sense la presència dels bous

mateixa nit algú hi havia anat i havia decidit fer aquesta bretolada.

Tot i aquesta intrigant imatge, a les 9 del matí es respirava tranquil·litat. Gent de totes les edats, la major part d'ells galejadors, xerraven i compartien un esmorzar de germanor amb botifarres a la brasa dels focs que ja s'havien anat apagant. Alguns aprofitaven aquell moment, just després de fer el cafè, per enfaixar-se. Un eixam de barretines que

s'anava fent cada cop més gran. Unes dues hores després van començar a lligar les cordes al pi per començar a talar-lo per torns. En aquell moment el nou capità de galejadors, Jordi Font, atenia els mitjans de comunicació. "Hem aconseguit que la festa segueixi el seu curs normal. I hi ha hagut un canvi important, que vam aplicar per primer cop l'any passat. Tots els galejadors signem una declaració de responsabilitat civil i així cadascú es fa

responsable dels seus actes. També mantenim les restriccions d'aforament a la plaça per assegurar la seguretat en tot moment."

Un cop tallat el pi, i després d'alguns intents, el van aconseguir lligar ben dret a sobre de la carreta. Arran de la mort d'un dels dos bous que habitualment tiraven del carro i com que els nous bous adquirits són massa joves i encara no estan prou entrenats, aquesta vegada (igual que l'any anterior) la carreta

va ser tirada per un tractor.

Després, les imatges habituals: la careta, el pi i els galejadors entrant per l'avinguda Rodolf Batlle. Trets i núvol de pólvora sobrevolant els caps. L'arribada a la plaça i el ball del pi. Pujar el pi per les escales de l'església i penjar-lo tot entonant les primeres notes de l'himne de Santa Coloma: "Patrona de Centelles, Coloma, ocell del cel". Aquí hi romandrà penjat fins aquest divendres, dia de Reis.

## Veure sortir el sol el dia d'any nou des de dalt a Bellmunt

**Sant Pere de Torelló** S'ha convertit en tota una tradició del programa nadalenc a Sant Pere de Torelló: veure sortir el sol el dia d'any nou des de dalt del santuari de Bellmunt. Els participants –cada any en són més– estaven convocats a partir de les 7 del matí, tot i que el sol no va acabar apareixent fins a les 8 toques. La majoria aprofitaven per immortalitzar el moment amb la càmera de fotografiar, i tothom va rebre un diploma acreditatiu, a més d'un tall de coca i una tassa de xocolata. Jordi Juvanteny hi va posar la música.



## El Pessebre Vivent de Rupit viurà la 34a edició

**Rupit i Pruit** El Collsacabra es retroba amb una de les propostes de Nadal: el Pessebre Vivent de Rupit, que arriba a la 34a edició. Se'n faran dues representacions, aquest dimecres i el proper dissabte, totes dues a partir de les 6 de la tarda. D'altra banda, encara queden dues sessions més del Pessebre Vivent d'Osona, a Tona. Serà aquest divendres, dia de Reis, i diumenge, amb portes obertes de les 6 de la tarda a les 8 del vespre.



## “M’he portat mig bé”

Aquests dies ha sovintejat la presència de patges dels Reis Mags per recollir les cartes dels infants; destaquen el campament reial de Torelló i els carters i carteres de Vic i Tona

Torelló/Vic/Tona

**Miquel Erra**

La majoria d'infants entraven un punt temorosos, deixaven anar un somriure encogit, s'asseien a la falda del rei per fer-se la foto de rigor i sortien de la haima, de la mà dels seus pares, gairebé sense badar boca. Ella, una nena d'entre 7 o 8 anys, va tenir clar que no s'ho podia callar: “A casa tenim un gos nou, no s'espantin quan entri de nit a casa”, va advertir al rei Melcior, que no va poder evitar commoure's. “Els Reis portarem moltes coses, però el que ens cal a tots plegats és que siguem més bones persones, que millorem la nostra convivència i que s'acabi aquesta ditxosa guerra”, declarava a pregunta d'EL 9 NOU.

La presència de patges i carters reials s'ha multiplicat aquests dies a diversos municipis d'Osona i el Ripollès. A Torelló, però, van ser els tres reis en persona els que, dissabte al matí, van fer màgic

acte de presència a l'històric campament torellonenc, que estrenava ubicació: els jardins de l'Espona. “És un espai que queda més recollit, té un punt màgic i no és tan freqüentat”, en destacava Gerard Ballana, president de la Comissió de Reis. Al voltant de 700 infants hi van acabar passant al llarg de tot el matí per lliurar les seves

cartes. Dins el recinte marcat hi havia la possibilitat d'adquirir un dels fanalets que proporcionava Càritas; de sol·licitar el servei de *reis a casa*, o fins i tot de rebre una carta personalitzada conforme la petició de cada infant havia estat tramesa. Molts dels infants també es van animar a pujar a l'espectacular tren en miniatura

—una imitació de la sèrie 440 de Rodalies, a escala 1/11—, que hi havia muntat just a l'entrada. L'autor és el torellonenc Guillem Rius, maquinista de professió. Actualment ja en té sis de construïts, que circulen habitualment en un circuit estable que hi ha a les Franqueses del Vallès. Per prendre'n nota.

A Vic també fa dies que corren patges reials per diferents barris de la ciutat. Especialment esperada, aquest cap de setmana, era la presència del patge Berenguer i de la patgessa Eliseu, que rebien la canalla als vestíbuls de les cases Masferrer i Bojons, a la plaça Don Miquel de Clariana. “Ja teníem ganes de tornar a la normalitat”, reconeixia el patge Berenguer, que després d'11 anys fent parada a Vic ha tingut l'oportunitat de veure créixer tota una generació d'infants de la ciutat. “Ja cal que us porteu bé, a casa”, encoratjava a una parella de germans. “Jo m'he por-

### Torna el campament reial de Manlleu

**Manlleu** Un altre dels campaments reials destacats serà el que, per tercer any consecutiu, Manlleu instal·larà a la plaça de Dalt Vila, en una iniciativa nascuda en plena pandèmia que ha fet fortuna. Es tracta d'un recorregut d'uns 45 minuts en què la canalla pot veure com els patges reials treballen i fan els últims preparatius d'aquesta nit tan especial, com el carboner, la patge dels xumets, l'astròleg, la caramel·lera o el carter, a qui els infants podran lliurar la carta o xumet. El campament funcionarà dimarts i dimecres de les 4 de la tarda a 2/4 de 9 del vespre, amb un màxim de 20 persones per torn. L'accés és gratuït, però cal reservar entrades —els veïns de la ciutat ho van poder fer anticipadament—. Es poden reservar de dues a cinc entrades per cada comanda. El campament està especialment pensat per a infants de 0 a 12 anys, però a cada grup hi ha d'haver com a mínim una persona adulta responsable.



A dalt, una imatge de l'interior del campament reial de

  
**Cavalcada de Ses Majestats els Reis d'Orient**
  
**Dijous 5 de gener de 2023**
  
 De 15.30 a 18.30
   
 Campament reial a la Plaça Bisaura
   
 A les 18.45 hores
   
 Inici de la cavalcada (de la Plaça Bisaura a la Plaça Major)
   
 A les 18.50 hores
   
 Inici de la cavalcada
   
 19.15 hores
   
 Recepció a l'ajuntament i adoració a l'església.
   
 A continuació rua per al municipi i les cases que ho hagin sol·licitat



**Cavalcada DE REIS**
  
 DE SANT JULIÀ DE VILATORTA I VILALLEONS
   
 A 2/4 DE 7 DE LA TARDA
   
*Viu-la molt de prop!*

**REIS DE PROP**
  
**5 DE GENER**
  
 DESPRÉS DE LA CAVALCADA DE REIS
   
**PAVELLÓ MUNICIPAL**







Torelló, A baix, el patge Berenguer amb dos infants lliurant la carta; i a la dreta, la reina Mel i la carterera reial arribant a la Canal de Tona

tat mig bé”, admetia el gran amb la boca petita. No menys atrafegada estava la patgessa Elisea, en la seva segona visita a la ciutat –l’any passat va substituir la seva companya Dolça–. “I tu què els demanes, als Reis”, preguntava a una de les nenes. “Deu coses”, responia ella. “I quina és la que et fa més il·lusió?”, insistia la patgessa. “Que no hi hagi malalties.” Per aplaudir. Igual de *solidari* es mostrava Albert Castells, regidor de Manteniment i Serveis i responsable de supervisar tota l’operativa de benvinguda als Reis a Vic. Tenia clar què demanava en nom de la ciutat: “Que ploqui; però que ploqui bé”. De moment no sembla que ho hagi de fer. Cada infant marxava amb un fanalet, que podia aprendre a muntar en un taller que hi havia a la mateixa plaça.

Una altra de les presències de patges més concorregudes es va viure divendres al vespre a Tona. Pares i fills havien de fer prop d’una hora de cua per poder-se plantar davant de la reina Mel –figura que es va incorporar al màgic seguici tonenc fa dos anys– i la carterera reial. Abans, tota la comitiva havia participat en una rua. Un petit tastet del que es viurà aquest dijous al vespre: la nit més màgica de l’any.

## I més patges

a...



**DILLUNS**  
2

### SANT JOAN DE LES ABADESSES.

Visita del patge reial. De les 11 del matí a la 1 del migdia i de les 4 a les 6 de la tarda el patge reial recollirà totes les cartes dels nens i nenes. Església de Sant Pol. 11.00.

**DIMARTS**  
3

### CENTELLES.

Campament i carter reial. Casal Francesc Macià. 16.00.

**MANLLEU** Campament reial. Visita les estances reials, tallers màgics i entrega de la carta als Reis. 16.00-20.30.

**RIPOLL.** Cartera reial. Sala Eudald Graells. 17.15-18.30.

**DIMECRES**  
3

### CENTELLES.

Campament i carter reial. Pista del Casal Francesc Macià. 16.00.

**MANLLEU** Campament reial. Visita les estances reials, tallers màgics per a nens i nenes i entrega de la carta als Reis d’Orient. 16.00-20.30.

# NADAL amb PROPÒSITS

#NadalAmbPropòsits

## A Vic, viurà la màgia dels Reis d’Orient



Consulta la programació [nadal.vic.cat](http://nadal.vic.cat)



Saps on aparcar per anar a la cavalcada? [aparcament.vic.cat](http://aparcament.vic.cat)



Ajuntament de Vic



Vic, ciutat a la mesura humana

### Entrega la carta!



26, 30 i 31 de desembre  
1, 2, 3 i 4 de gener  
Als diferents barris  
Consulta els horaris a continuació

### Carters i carteres reials als barris

#### Patge Bernadí

26 de desembre. 12:00 a 13:30h. Centre Cívic Can Pau Raba  
Organitza: AAVV del barri dels Caputxins

#### Patgessa Aldara

30 de desembre. 18:00 a 21:00h. Centre Cívic plaça d’Osona  
Organitza: AAVV del barri d’Osona i Festes Osona amb la col·laboració del Centre Cívic Plaça d’Osona

#### Patge Jawad

1 de gener. 18:00 a 20:00h. Centre Cívic de la Serra-de-senferm  
Organitza: AAVV de la Serra-de-senferm

#### Patge Remei

2 de gener. 17:00 a 20:00h. Plaça Pilarin Bayés  
Organitza: AAVV del Remei

#### Patgessa Carmesina

3 de gener. 18:00 a 20:00h. Casal Josep Guiteras  
Organitza: AAVV de la Calla i Casal Josep Guiteras

#### Patge Llucià

3 de gener de 11:00 a 13:00h i 4 de gener de 16.30 a 18.30h  
Plaça dels Màrtirs  
Organitza: Ajuntament de Vic

### Patge Berenguer i Patgessa Elisea

30 de desembre. 18:00 a 20.30h  
31 de desembre. 17:00 a 20:00h  
Casa Masferrer i Palau Bojons

1 de gener. 18:00 a 20:00h  
Casa Masferrer - Patge Berenguer

### Cavalcada de Reis



5 de gener

Arribada per la ctra. de Barcelona. 18:00h

Arribada a la plaça Major. 20:30h

⚠ Modificacions en el recorregut i en els horaris

La Cavalcada dels Reis d’Orient arribarà a la ciutat a les 6 de la tarda per la carretera de Barcelona i farà el següent recorregut:

18:00h Passeig de la Generalitat

Parc de Jaume Balmes

C/ d’Anselm Clavé

C/ de la Soledat

C/ de l’Hospital d’en Cloquer

C/ de Francesc M. Masferrer

C/ del Bisbe Torras i Bages

Plaça de Santa Teresa

Rambla del Passeig

Plaça de Santa Clara

Rambla del Carme

Rambla de les Davallades

Rambla de l’Hospital

C/ del Doctor Junyent

C/ de Mossèn Josep Gudiol

C/ de Jacint Verdaguer

20:30h Plaça Major

A dos quarts de nou la Cavalcada entrarà a la Plaça Major. Tot seguit, Ses Majestats rebran la benvinguda de l’Alcalde de Vic i el Rei Melcior adreçarà unes paraules a la ciutadania.



# Cavalcada Reial

5 GENER 2023  
TORELLÓ

**16.00h**  
per tot el poble  
**Passant de l'Ali Ben Said i timbalers reials**

**16.00h a 18.00h**  
placeta d'en Pujol, plaça de la Sardana i plaça Joanot Martorell  
**Campaments Reials i última recollida de cartes**

**19.00h**  
plaça de l'Estació  
**Arribada del tren reial amb SS.MM. els Reis de l'Orient**

**Cavalcada Reial**  
carrer Borgonyà, carrer Indústria, carrer Canigó, avinguda de la Generalitat, carrer del Pont, carrer Sant Miquel

**En finalitzar, des de la plaça Nova, salutació de SS.MM. els Reis de l'Orient**

Centros de Reis Torelló, AJUNTAMENT DE TORELLÓ, and other local organization logos.



## Cavalcada de Reis

### Cavalcada de Reis 2023 a Taradell

Dijous, 5 de gener, a 2/4 del 7 vespre

#### Recorregut

C. de la Font, La Plaça, C. Joc de la Pilota, Pg. Domènec Sert, Crta. de Mont-rodon, església, Pg. Domènec Sert, Crta. Balengà, rotonda Atlàntida, Rda. Vilademany, C. Batllia, C. de la Vila i Ajuntament.

#### A les 8 del vespre

Rebuda de SSMM els Reis Mags de l'Orient al balcó de l'Ajuntament

#### A les 8 i 20

Entrega de regals fent cua pel rei o de mans dels patges des de la carrossa



# ARRIBADA DE SES MAJESTATS ELS REIS D'ORIENT

## SANT JOAN DE LES ABADESSES

DIJOUS 5 DE GENER DE 2023 - 18.30h

**RECORREGUT DE LA CAVALCADA:**  
Pont Nou, c. Comella, ctra. Camprodon, carrers Mestre Andreu i Pere Rovira, pl. Torras i Bages, pg. comte Guifré, c. Major i pl. Major

AJUNTAMENT DE LA BARONAL VILA DE SANT JOAN DE LES ABADESSES

# RACONS DE MÀGIA

Reis d'Orient 2023 - Centelles #CentellesésMàgia

**3 i 4 DE GENER:** CAMPAMENT, FÀBRICA DE REGALS I CARTER REIAL - de 16 a 20 h  
Pista del Casal Francesc Macià (accede per C. Anselm Clavé)  
Es podrà lliurar la carta al carter reial o a les bústies dels Mags d'Orient

**JOCs MÀGICS AL PASSEIG** - de 16 a 19 h

**LA MÀGIA DEL TURÓ DE PUIGSAGORDI** - de 19 a 21 h observem bé el turó

**5 DE GENER:** TARDIÀ MÀGICA DE REIS

**CARREGADA DE REGALS** - de 16.30 a 17.15 h  
Pista del Casal Francesc Macià

**CAVALCADA DE REIS** - Arribada a les 18 h al Passeig

- Recorregut: Passeig, C/ Nou, C/ Socós, C/ Sant Roc, C/ Mare de Déu de Montserrat, C/ Sant Jaume, C/ Ferragana, C/ Glòria, Av. Badall Batlle, C/ Sant Joan, C/ Socós, C/ Nou, Passeig
- Entrega del briol, la xocolatina i la neuja en farà un cap acabada la cavalcada al campament reial a la Pista del Casal Francesc Macià, accede pel C. Anselm Clavé. Si pleu es farà dins el Casal Francesc Macià
- Si hi ha algun infant malalt els Reis el podran visitar a casa. Cal apuntar-se a l'ajuntament (938 888 374)

AJUNTAMENT DE CENTELLES www.centelles.cat Per a més informació o dubtes truqueu al PIPA (tel. 93 881 23 23) de dilluns a dijous de 17 a 20h





És la nit més màgica de l'any. La nit de Reis. També la més llarga i de més feina per a Ses Majestats i els seus patges, que hauran d'acabar de preparar tots els regals i repartir-los per totes les cases. Just abans, cada poble d'Osona i el Ripollès els haurà de dispensar la rebuda que mereixen a través de les lluïdes cavalcades. Això

serà aquest dijous, al vespre, en unes rues que recuperen la plena normalitat, després de les suspensions o limitacions que es van haver d'afrontar les dues últimes edicions, arran del context de pandèmia. En alguns municipis ja fa dies que s'han avançat la presència de carters reials per anar recollint les cartes dels infants.

**ARRIBADA DE SES MAJESTATS  
ELS REIS D'ORIENT A SEVA**

El 5 de gener els carrers es tornaran a omplir amb la màgia de la cavalcada de Reis. La cavalcada començarà a les 6 de la tarda i anirà des del carrer Bonaire fins a la plaça de l'Església.

**Recorregut cavalcada  
PLAÇA DELS ESPORTS:**  
Foc + coca i xocolata per a tothom.

**PLAÇA DE LA CREU:**  
Parada de Ses Majestats els Reis d'Orient + caminada conjunta al ritme dels timbals.

**PLAÇA DE L'ESGLÉSIA:**  
Parlaments de Ses Majestats els Reis d'Orient + regals i caramels per als petits.

*Bon any!*

AJUNTAMENT DE SEVA

**Dijous 5 de gener de 2023**  
Sortida des del Pavelló municipal a les 18h

Gran Cavalcada dels  
**Reis d'Orient**

L'entrega de panets i xocolatines es farà a La Plaça al finalitzar la rua.  
Organitzat: Ajuntament de Sabadell

**CAVALCADA DE REIS**  
5 GENER  
19 H

*Els Reis a Manlleu*

**I REP ELS REIS AMB EL TEU FANALET!**

**INICI RECORREGUT**  
Plaça de Dalt Vila  
C. Montseny  
(després de l'entrega)

**ESPECTACLE FINAL**  
Plaça Fra Bernadí

Els Reis d'Orient arribaran a la plaça Fra Bernadí on faran els seus parlaments i ens oferiran un espectacle de llum i color.

Ajuntament de Manlleu

**Cavalcada de Reis**

**Ripoll, dijous 5 de gener del 2023**  
Arribada per la ctra. de Barcelona a partir de les 6 de la tarda

Recorregut: ctra. Barcelona, pg. Ragull, c. Macià Bonaplata, ctra. d'Olot, c. Indústria, c. Tarragona, c. Progrés, c. Macià Bonaplata, pl. Gran, pl. Sant Eudald, c. Sant Pere, i plaça Abat Oliba.

Després de la rebuda i els parlaments a la plaça de l'Ajuntament, els Reis de l'Orient s'encaminaran al claustre del monestir a fi de rebre les cartes dels infants. L'accés es farà per la sala Abat Senjust (plaça Ajuntament, 3).  
**Cal fer reserva prèvia per l'entrada al recinte del Claustre a la pàgina web de l'Ajuntament de Ripoll (www.ripoll.cat).**

**Cartera Reial**  
El dimarts 3 de gener del 2023, a les 17.15 h: Cercavila des de la plaça de l'Ajuntament fins a la Sala Eudald Graells (pg. Sant Joan, 1) on la Cartera de SSMM rebrà a tots els nens i nenes que desitgin portar les seves cartes fins a les 20 h.

Agraïments:  
La comissió agraeix la col·laboració a totes les persones, empreses i entitats que participen d'alguna forma en la Cavalcada.

Organitza:  
AJUNTAMENT DE LA COMITAL VILA DE RIPOLL

Candidatura Patrimoni Mundial UNESCO  
Portada de Ripoll



# Del cafè d'especialitat...

Joan Ruvireta comanda a Centelles Bean Aroma Cafè, un torrador de cafè d'especialitat

Centelles

**Josep Paré**

A Centelles hi ha un torrador de cafè que ha fundat Joan Ruvireta, amb el suport de la seva parella, Clara Salvans. L'han instal·lat al Rossell, la casa familiar de la parella, amb un objectiu molt clar: "Fer el millor cafè possible". L'empresa es diu Bean Aroma Cafè, "un nom que vol dir gra o llavor". Passió i interès per una proposta seria el seu lema i per ara ha assolit una notable fidelitat en els seus clients.

Ruvireta, bomber de professió, entra al món del cafè "per la necessitat de cafeïna", admet. Reconeix que a ell el cafè "no m'agradava", ja que a la majoria de llocs on el prenia "són molt millorables". Ara, en canvi, "m'encanta" i es troba que molts dels seus clients quan tasten el seu cafè li diuen que l'aroma i el sabor són molt diferents dels que coneixien. "Hi ha molta desconexió perquè és un producte molt desconegut", assegura.

Ruvireta es defineix com un torrador de cafè, aràbiga



Joan Ruvireta, amb la màquina de torrar cafè

bàsicament, procedent de Chiapas o Etiòpia que compra en verd i després el torra buscant la manera de treure-li el millor rendiment aromàtic i de sabor. "En funció de com el torres, de l'assecatge i de l'equilibri obtens un producte o un altre i pots donar-

li un final o altre: més àcid, menys àcid, més afruitat, etc.", explica.

Fer un bon cafè no és fàcil i per això ha fet diferents cursos d'especialització per ser cafeter i torrefactor i continua cercant per conèixer gent d'aquest món. Per això

també ha fet viatges a origen del cafè per descobrir "que hi ha propostes diferents". Diu que només tracta el cafè que li agrada beure: "El cafè d'especialitat és un cafè que obté 80 punts o més (sobre 100) atorgats per un tastador i basats en un sistema

d'avaluació reconegut internacionalment", apunta. Tot el cafè que torren, i molen si cal, a Bean Aroma Cafès és cafè d'especialitat "d'alta qualitat". Prové de distribuïdors importadors des de petits fins a grans "buscant el millor producte per les meves necessitats".

Ruvireta assegura que per degustar un bon cafè l'essencial és una bona matèria primera: el cafè i l'aigua. Per això, és imprescindible tenir cura d'aquests dos elements. També assegura que el torrat del cafè és clau per poder gaudir d'un bon producte. A part de vendre a clients també ajuden a calibrar les màquines. "Cada una és diferent i té unes característiques distintes i un bon ajustatge millora el seu cafè, cal que el torrat es faci per a cada cafetera ja que serà molt millor".

Han fet una guia per entendre millor el món del cafè que han penjat a la seva pàgina web on promocionen el producte, també tenen un *showroom* i el que volen "és que la gent gaudeixi del cafè com ho fem nosaltres, que en som uns vertaders apassionats". El cafè es pot comprar en gra o ja molt. Segons ell, "millor en gra i moldre'l abans de beure'l, però es pot comprar ja molt". A més de bomber, Ruvireta també fa triatlons amb el Vic ETB.

JOSEP PARÉ

# ... a la ratafia centellenca

Tres centellencs han tret al mercat una ratafia, Brot, que està tenint molt bona acollida

Centelles

**J.P.**

Al municipi de Centelles és ben coneguda l'afició per l'elaboració de ratafia casolana, i des de fa més de 10 anys se celebra una fira que recull aquesta històrica vinculació amb l'imaginari del poble. La fira també inclou un concurs, que amb els anys ha anat guanyant solera. Entre els que l'han guanyat dos anys seguits hi ha els germans Jordi i Guillem Romeu i Marc Rodríguez. I això els va animar a fer un pas més: comercialitzar la seva pròpia ratafia: la Brot.

Segons explica Jordi Romeu, "està basada en una fórmula de la rebesàvia Coloma, que va anar passant de generació en generació". I és que, a casa seva, de ratafia se n'ha fet "tota la vida". L'elecció del nom va sortir entre diverses propostes. Finalment, Brot els va semblar "una paraula curta i fàcil de recordar i lligada a les plantes, base del producte".



Els germans Romeu i Marc Rodríguez, al mig, mostrant ampolles de la nova ratafia

La ratafia ja es comercialitza actualment en diverses bodegues de Catalunya, sales de concerts i supermercats, i també han començat a recórrer algunes fires. "Aquest

món de les fires el coneixíem poc, però ens agrada aquest ambient de les fires, és molt enriquidor", diuen.

Actualment l'envasen a La Sobirana, una cooperativa

de Santa Coloma de Farners, perquè ells no disposen d'obrador propi. "Més endavant potser ens plantejarem fer-ho nosaltres, de moment intervenim en el procés tant

com podem a les seves instal·lacions, que és una operació molt maca", afirmen.

L'acceptació que està tenint la Brot "és bona, i la gent en parla bé", es feliciten. I què té aquesta ratafia que no tinguin les altres? "Intenta reflectir al màxim la ratafia que fèiem a casa i potenciar-ne els sabors, creiem que tenim un bon equilibri de productes i és una ratafia més dolça que seca però no embafadora; pensem que les plantes, espècies, nous i l'ensucrat, estan equilibrades i no en sobresurt cap", descriuen. També asseguren que les plantes són "100% del país i ecològiques". A més, el vidre de les ampolles "és reciclat i el tap de suro, natural". Tots tres fan altres feines i de moment l'experiència esdevé gairebé un *hobby*. "Ens fa molta il·lusió, però de moment compaginem la nostra vida laboral amb la producció del producte", diuen. La idea va néixer a mitja pandèmia i l'abril passat ja en sortia la primera ampolla. La primera tirada ja està exhaurida i ja està a punt de sortir la segona. De moment no es planteja elaborar altres ratafies. L'ampolla es ven a 12,89 euros i la distribució la fan bàsicament ells mateixos.

JOSEP PARÉ



# AGENDA

Laia Miralpeix agenda@vic.e19nou.com

## Dilluns 2

**Manlleu.** Badanadal. Pista de gel de 10.00 a 20.00. Plaça Fra Bernadí.

**Ripoll.** Pista de gel artificial, llit elàstic i carrusel. Plaça de la Lira.

Atraccions ecològiques. Per als més petits. Plaça de l'Ajuntament.

**Sant Quirze de Besora.** Gran concert de Nadal. Amb la Coral L'Arpa de Taradell, Marc Fabré a la flauta travessera, Pep Serdà al violí, Sara Guri al violoncel, Pere Mateu Xiberta al piano i Viqui Amador i Anna Solnychna com a sopranos. Taquilla inversa. Església. 17.30.



**Sant Vicenç de Torelló.** Saló de la infància. Amb tallers, rocòdrom, tir amb arc, un espai per als més menuts, inflables i jocs, entre d'altres. Pavelló municipal. 16.00.

**Tona.** Activitats artístiques per a infants. Espai Muriel Casals. 11.00-13.00.

**Vic.** Festival de la Infància. Recinte firal El Sucre. 16.00-20.00.



Ressò: Mercat social de reutilització en format pop-up store. De 16.00 a 20.00. Església de la Pietat.

Taller de bosses de mà. Plaça dels Màrtirs. 16.30.

**Viladrau.** Casalet de Nadal. Amb l'activitat *El bandoler llegendari*. Casal del Sagrat Cor. 10.00.

## Dimarts 3

**Centelles.** La màgia del turó de Puigsagordi. Observació del turó. 19.00.

**Folgueroles.** Donació de sang i plasma. Es podrà fer de 10 del matí a 2 del migdia i de les 5 de la tarda a 2/4 de 9 del vespre. Pavelló d'esports. 10.00.

**Gurb.** Tallers d'hivern: saquet d'espígol. A partir de 16 anys. El Femer de Gurb. 18.30.

**Manlleu.** Badanadal. Pista de gel de 10.00 a 20.00. Plaça Fra Bernadí.

**Ripoll.** Pista de gel artificial, llit elàstic i carrusel. Plaça de la Lira.

Atraccions ecològiques. Per als més petits. Plaça de l'Ajuntament.

L'hivernet a Ripoll. Taller de fanalets. Casal de Joves El Galliner. 16.00-19.00.

**Sant Joan de les Abadesses.** Visita guiada "Sant Joan de les Abadesses, la joia del romànic". Visita al monestir i al Palau de l'Abadia. Inclou l'entrada al Centre d'Interpretació del Mite del Comte Arnau. Monestir. 11.30.

**Sant Vicenç de Torelló.** Saló de la Infància. Amb tallers, rocòdrom, tir amb arc, un espai per als més menuts, inflables i jocs, entre d'altres. Pavelló municipal. 16.00.

**Tona.** Activitats artístiques per a infants. Espai Muriel Casals. 11.00-13.00.

**Vic.** Festival de la Infància. Recinte firal El Sucre. 16.00-20.00.

Ressò: Mercat social de reutilització. De 16.00 a 20.00. Església de la Pietat.

Presentació-taller del llibre *Emma. La petita dragona d'Orient*. Amb els autors, Pep Molist i Marta Cabrol. Es farà també un taller per fer el fanalet de la petita dragona per portar-lo a la cavalcada de Reis. Activitat familiar amb inscripció prèvia i places limitades. Llibreria El Petit Tresor. 11.00.

Taller de fanalets i forja. Plaça dels Màrtirs. 11.00.

**Viladrau.** Casalet de Nadal. Amb l'activitat *El bandoler llegendari*. Casal del Sagrat Cor. 10.00.

**Vilanova de Sau.** Visita guiada a l'antic poble de Sant Romà de Sau. Places limitades. Es recomana reserva prèvia. Àrea d'esplai del pantà de Sau. 12.00.



## Dimecres 4

**Centelles.** Jocs màgics. Passeig. 16.00.

La màgia del turó de Puigsagordi. Observació del turó. 19.00.

**Folgueroles.** Tallers de Nadal per a infants a càrrec de La Rutlla. Sala de Lectura (Centre Cultural). 16.00-17.00.

Berenar ball amb música en viu. Sala Dolce Vita. 17.30.

**Manlleu.** Badanadal. Pista de gel de 10.00 a 20.00. Plaça Fra Bernadí.

**Ripoll.** Pista de gel artificial, llit elàstic i carrusel. Plaça de la Lira.

Atraccions ecològiques. Per als més petits. Plaça de l'Ajuntament.

**Sant Quirze de Besora.** Activitat "Atreueix-te amb el paintball". A les 10.00, infantil, de 9 a 13 anys; a les 14.00, juvenil, a partir de 14 anys. Dipòsits d'Aigua. 10.00.

**Rupit.** 34è Pessebre Vivent Vila de Rupit. 18.00.

**Tona.** Activitats artístiques per a infants. Espai Muriel Casals. 11.00-13.00.

Hora del conte i història de la Reina Mel. Espai Muriel Casals. 18.00.



**Vic.** Taller de Nadal. 5 euros per participant. 16.30-18.30. Museu de l'Art de la Pell.

Ressò: Mercat social de reutilització en format pop-up store. De 16.00 a 20.00. Església de la Pietat.

Taller de fanalets i forja. Plaça dels Màrtirs. 16.30.

**Viladrau.** Casalet de Nadal. Amb l'activitat *El bandoler llegendari*. Casal del Sagrat Cor. 10.00.

## CARTELLERA

RIPOLL		Dilluns
Comtal	Avatar 2: el sentido del agua	21.00

VIC		Dilluns i dimarts
Sucre	Reza por el diablo	17.15, 19.50 i 22.00
	El peor vecino del mundo	19.00 i 21.50
	El gato con botas (cat.)	16.35 i 19.10
	El gato con botas	17.45 i 19.40
	Broker	21.30
	I Wanna Dance with Somebody	21.15
	Avatar 2: el sentido del agua	16.15, 17.30, 21.00 i 21.40
	Avatar 2 (3D)	17.30 i 21.00
	Avatar 2 (cat.)	16.45
	Avatar 2 (VOSE)	16.45
	A todo tren 2: sí, les ha pasado (...)	17.10

## Farmàcies

### Vic

#### +URGELL

Rbla. Hospital, 18 | dia 2

#### +EURAS

C. Tagamanent, 1 | dia 3

#### +ALIBERCH

Rda. Camprodon, 36 | dia 4

### Roda de Ter

#### +TORRENT

Pl. Major, 7 | dies 2, 3 i 4

### St. Quirze de Besora

#### +BESORA, SCP

C. del Pont, 45 | dies 2, 3 i 4

### Tona

#### +FABRÉ

C. Barcelona, 2 | dies 2, 3 i 4

### Torelló

#### +NOFRE

C. Manlleu, 31 | dia 2

#### +PRAT

C. del Pont, 17 | dia 3

#### +BARDOLET

C. Canigó, 72 | dia 4

### Manlleu

#### +FERRER CHAMBÓ

Pl. Fra Bernadí, 19 | dia 2

#### +DE GRÀCIA

Av. Roma, 200 | dia 3

#### +MARTA

Av. Roma, 100-102 | dia 4

### Sant Bartomeu del Grau

#### +CASACUBERTA

C. Vell, 35 | dia 2

### Olost

#### +SALA CASTANY

Pg. Dr. Lleopart, 4 | dia 3

### Prats de Luçanès

#### +VIVER

C. Major, 35 | dia 4

### Ripoll

#### +CABALLERIA

C. de Berenguer el Vell, 5 | dies 2, 3 i 4

### St. Joan Abadesses

#### +SUNYER

C. Pere Rovira, 14 | dies 2, 3 i 4



## Mots encreuats

Per Pau Vidal

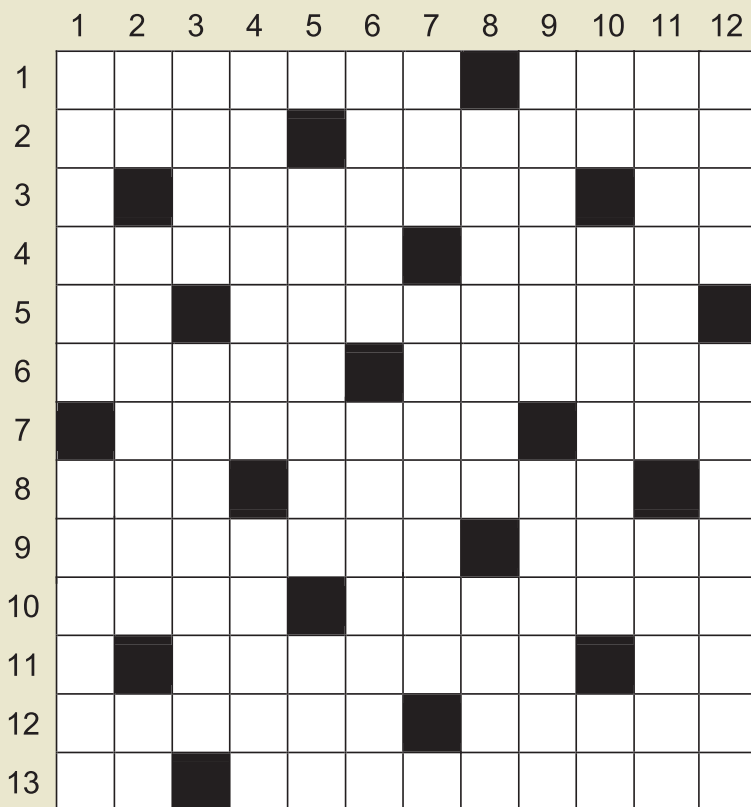

**HORIZONTALS:** 1. Adscripció político-tèxtil de joventut dels actuals manaires progressistes (dos mots) / 2. Faci versos com un àrab. Estant desvagats, en Fuster els va oferir un diccionari / 3. Partida de naixement. Molts records pels enemics més llunyans. Centre històric del Carmel / 4. Contestis el que vol el senyor enquestador. Himne religiós en honor d'en Nikki / 5. Emmarquen la dedicatòria. En Serrat la va abandonar quan era vella i pobra / 6. Segons com parem ens trobem la Moliner. Alimentant la llar / 7. Tan rar i infreqüent com un autèntic pelegrí xinès. Hit-parade de la cançó de trobador / 8. Xiringuito al pont del poble de la Cerdanya. Faci com el pagès del poble d'en Raimon. P amb crossa / 9. No té validesa a l'hora de caminar. Coit contra natura / 10. Podria ser la pera, el regidor lleidatà. Monedes angleses fugisseres com un estol d'ocells / 11. A la tercera va la segona. L'home del sac dels usuaris de Renfe. Aquest vals no rutlla / 12. Estan separats, però no pel desamor. Tumor arbori, com infiltrat al tronc / 13. Vores de l'estany. Amorosir les formes d'en Mimosín.

**VERTICALS:** 1. Entre el binocle i el binomi. I dues pàgines més endavant, idèntic però caminant / 2. Matí al digital. Prou beneit per

menjar pa amb pana. La llatina i la grega / 3. Ni m'immuto, de tan insignificant. Pèfid i malèvol, declamat ratlla per ratlla / 4. Fer sonar argentins joiells. Arracades planetàries / 5. Continua segona. Xiulet mallorquí fet de lliures. Distingeix la vibració de les cordes vocals / 6. Cavall de la mena d'en Rocinante. Flor amb nom de medecina / 7. Aquí a Ontinyent. Valorades com a portenyes trastocades. Capdevila / 8. Del cas entre il·luminatiu i relatiu. Adverteixi el caos d'en Toni / 9. En presència de l'Aurora no acaba bé. Instantània d'en Dorian / 10. Objecte del desig del gos. Matèria primera per un cobert de tercera. Punt central dels colzes / 11. Una de l'Orient Mitjà capaç d'alterar-te la jornada. Sempre la té un altre, és un sentiment molt íntim / 12. Ofec crònic. Escombrar tirs a Vilassar.

SOLUCIONS



## MUSEU NACIONAL D'ART DE CATALUNYA

## NOVES EXPOSICIONS

## Feliu Elias

La realitat com a obsessió

30 novembre 2022 – 10 abril 2023

"... he bregat per traduir damunt la tela la mateixa Realitat que ens meravella..."

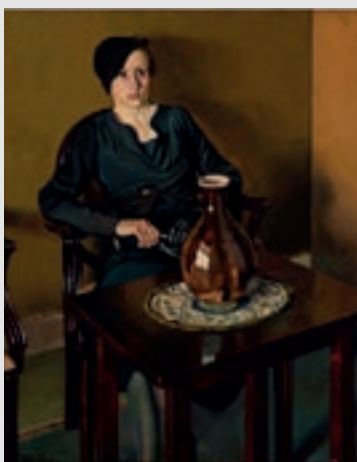

Feliu Elias. Avarisala, 1932. Col·lecció particular

## Mey Rahola 1897-1959

La nova fotografia

25 novembre 2022 – 29 maig 2023

Retrospectiva de l'obra completa d'una de les primeres dones en fer-se un lloc a la fotografia artística a Catalunya.

Patrocina: Agrolimen



Mey Rahola. Jugadores de pilota, 1936. Dipòsit de la Generalitat de Catalunya. Col·lecció Nacional de Fotografia, 2020. Museu Nacional d'Art de Catalunya. © Hereus de Mey Rahola

## EXPOSICIONS

## Campdevàrol

**Espai Torre Mossèn Tor.**  
Exposició de Nadal. Horari: dissabtes, diumenges i festius d'11.00 a 13.30 i de 16.00 a 19.00. Fins al 15 de gener.

## Camprodon

**Espai Cultural Cal Marquès.**  
Exposició "Dèria Arbòria. Els arbres de la vida", fotografies de Xavier Erruz i exposició de pintures de Jordi H. Ricart. Horari: dimarts, dimecres i dijous de 16.00 a 20.00, divendres i dissabtes de 10.00 a 14.00 i de 16.00 a 20.00 i diumenges de 10.00 a 14.00. Fins al 8 de gener.

## Manlleu

**Locals comercials desocupats.**  
Exposició Manlleu Galeria d'Art, es converteixen en aparadors

## OFERTA DE TREBALL

Comercial Veterinària de Vic necessita incorporar un/una

## FARMACÈUTIC/A

en dedicació exclusiva.  
Possibilitat horària, entre 6 i 8 hores diàries, de dilluns a divendres.

## Es requereix:

- Títol de llicenciat/licenciada en Farmàcia.
- No es necessita experiència.
- Formació a càrrec de l'empresa.

Interessats envieu currículum a [treball@vic.el9nou.com](mailto:treball@vic.el9nou.com) indicant la referència 99-197.

artístics que acullen obres d'art contemporani, formant part d'Osona Artimur. Fins al 8 de gener.

## Ripoll

**Museu Etnogràfic.** Exposició "Despertant instruments adormits". Horari: de dimarts a dissabte de 10.00 a 13.30 i de 16.00 a 18.00 i diumenges i festius de 10.00 a 14.00. Fins al 8 de gener.

## Olost

**Espai Perot Rocaguinarda.** Exposició "Camins cap al despertar", gravats de Dimitri Coppola. Horari: de dilluns a dijous de 17.00 a 19.00. Fins al 14 de gener.

## St. Joan de les Abadesses

**Palau de l'Abadia.** Exposició "Sant Joan, negre sobre blanc vist per Francesc Anglada". Horari: de dilluns a dissabte de 10.00 a 14.00 i de 16.00 a 19.00 i diumenges de 10.00 a 14.00. Fins al 15 de gener.

## Vic

**Centre Cívic Joan Triadú.** 7a Mostra de pessebres. Horari: de dilluns a diumenge de 18.00 a 20.00. Fins al 8 de gener.

**L'Atlàntida.** Exposició "Parelles Artístiques", 16a edició. En horaris de programació. Fins al 8 de gener.

**Temple Romà.** Exposició "Antics udols", de Lluís Vilar. Horari: de dimarts a diumenge de 18.00 a 20.00. Fins al 15 de gener.

MUSEU NACIONAL D'ART DE CATALUNYA

Parc de Montjuïc  
Barcelona  
[www.museunacional.cat](http://www.museunacional.cat)#FeliuElias  
#MeyRahola



# GUIA GASTRONÒMICA



**Fussimanya**  
— TENCERES —  
— 1911 —

**ESMORZARS I DINARS**  
**50**  
Reserves: 93 812 21 88  
www.fussimanya.cat

**RESTAURANT 4 CARRETERES**

Carretera C-17, km 50 - Tona (Barcelona)  
Tel. 93 887 03 50 - Fax 93 887 04 00  
fidormas@gmail.com  
www.4carreteres.com

**Restaurant:**  
Obert de dimarts a diumenge  
Dilluns tancat per festa setmanal  
\* Menú diari 16€  
\* Cap de setmana 28€

**Cafeteria:**  
Menú de dimarts a diumenge

# CLASSIFICATS



# GUIA DE SERVEIS



## Serveis



**Detectius privats.** Pagès i Gassó. Investigacions familiars, laborals i mercantils. Control de menors. Tel. **93 883 28 33**.

## Treball

Comercial veterinària de Vic necessita incorporar **un/una farmacèutic/a** en dedicació exclusiva. Possibilitat horària, entre sis i vuit hores diàries, de dilluns a divendres. Es requereix: títol de llicenciat/licenciada en Farmàcia. No es necessita experiència. Formació a càrrec de l'empresa, Interessats envia CV a **treball@vic.el9nou.com** indicant la referència 99-197.

Es necessita **senyora de neteja de la llar**, amb cotxe, referències i hores disponibles. Interessades truqueu al tel. **630 2043 01**.

Empresa de Vic necessita **operari electricista** per fer instal·lacions i manteniments en granges. Incorporació immediata. Horari intensiu de 7 a 15h. Tel. **629 67 33 96**.

## Altres

Es fan classes de **marxa nòrdica individual, en grup o repàs de tècnica**. Caminades. Informa't al **619 68 90 46**. Patrícia Isern, instructora de marxa nòrdica acreditada.

**Regala PC Personalitzat + Taller de muntatge amb Computernest.** Aquest Nadal regala PC Personalitzat + Taller de muntatge. Un regal especi-

al! Regala un PC personalitzat amb Computernest. Us assessorarem per configurar el vostre PC optimitzat a les vostres necessitats de rendiment, gràfics i estètica. Taller de Muntatge: Gaudiu de l'experiència de construir el vostre nou PC! Apreneu a muntar els components, configurar i posar en marxa el vostre equip. Per tota mena d'aplicacions com gaming, edició de foto i vídeo, realitat virtual, enginyeria i oficina. Per particulars i empreses. Tel. **646 27 80 61**. **info@computernest.cat**

**Computernest**  
Ernest Defill Vila

info@computernest.cat  
www.computernest.cat

**Compren el seu vehicle.** Compra directa. Verificació del vehicle. Pagament immediat. Canvi de nom garantit. Tel. **686 06 04 05**.

## Immobles

Venc **estructura metàl·lica de parada de mercat**. Mesures: llargària mínima 2,5 m i extensible fins a un màxim de 4 m. Opcional de muntar l'alçada de 2,5 m. Preu 500 €. Tel. **669 07 18 51**.



**Girbau Consulting**  
Oficina tècnica ambiental

**Declaració anual de nitrogen (DAN)**

Av. Països Catalans, 5 B - VIC  
Tel. **93 854 11 69**  
www.girbauconsulting.com  
girbau@girbauconsulting.com

**COMPRO PISOS I CASES A OSONA**

**VISITA SENSE COMPROMÍS**

**620 27 70 55**

**AUTODESBALLESTAMENTS LA GLEVA**

Ctra. N-152, km 75,6 - LES MASIES DE VOLTREGA  
Tel. **93 857 11 53 - 93 850 24 70**

US OFERIM ELS NOSTRES SERVEIS:  
- COMPRA DE VEHICLES ACCIDENTATS  
- RETIRADA DE VEHICLES USATS PER DESBALLESTAMENT  
- TRAMITACIÓ DE BAKES DEFINITIVES  
- VENDA DE RECANVIS D'OCCASIÓ

Per a més informació, truqui'ns als telèfons:  
93 857 11 53  
93 857 06 10  
www.desguaceslaглеva.com  
Botiga on-line Fax 93 850 24 70

**LA IMMOBILIÀRIA HABITATGE**

**PER COMPRAR, VENDRE I LLOGAR**

93 889 42 77 | www.habitatge.com  
Pl. Estació, 8 (Vic)

**EXPO MUDANCES VIC, S.L.**

- Servei de guardamobles
- Especialistes en muntatge i desmuntatge de mobles

C. Canigó, 83, 4t 3a - Tel. 619 35 79 73 - 675 92 13 76 - VIC

**40 anys DESEMBUSSOS I FOSSES SÈPTIQUES**

**M.TERRICABRAS S.L.**

Ctra. Sant Hipòlit, km. 4,100 - GURB  
Tel. **93 886 24 78**  
www.terrucas.cat

**NEIDA**  
Neteja · Aigua · Tecnologia

**DESEMBUSSOS, NETEGES I TRANSPORT D'AIGUA**

Tel. 630 96 42 84 - 93 857 03 74 - contacte@neida.cat



**Guies de SERVEIS**  
si voleu ser-hi truqueu al  
**93 889 49 49**  
**93 860 30 20**



# GUIA MÈDICA



**ferSalut**  
L'entitat del teu centre de salut



## CONSELLS PER FER FRONT AL REFREDAT COMÚ

EL REFREDAT COMÚ ÉS UN CONJUNT D'INFECCIONS VÍRIQUES QUE AFECTEN LES VIES NASALS I LA GOLA, I QUE PRODUIXEN ELS TÍPICS SÍMPTOMES DE CONSTIPAT. US EXPLIQUEM COM DETECTAR-LO ALS PETITS DE CASA I COM TRACTAR-LO.

### Síntomes

Inicialment, el refredat comú sol presentar els següents símptomes:

- Mucositat.
- Nas tapat.
- Esternuts.
- Picor a la gola.

De vegades s'hi afegeix:

- Febre.
- Tos seca, irritativa, freqüent, que molesta sovint i no deixa dormir. Passats uns dies es torna tos tova.
- Poden aparèixer símptomes digestius com diarrea, vòmits o poques ganes de menjar.

### Què cal fer?

- Si té febre, antitèrmics a demanda: Paracetamol (Apiretal®), Ibuprofèn (Dalsy®).
- Líquids abundants: aigua, camamilla, brous, suc de fruites naturals... Mocar-se.
- Rentat de nas amb sèrum fisiològic.
- No forçar a menjar.
- Repòs i descans.

### Quan he d'anar al CAP?

- Si té menys de 3 mesos i té febre superior a 37°C.
- Li costa respirar (no perquè tingui mocs al nas) i té sensació d'ofec.
- Respira molt de pressa i se li senten 'xiulets' al respirar.
- Inicia en febre superior o igual a 40°C.
- Mal d'orella que fa que es desperti a la nit.
- Taques a la pell.



## DERMATOLOGIA

**Dr. Josep M. Arimany**  
**Dra. M. A. González-Enseñat**  
- DERMATOLOGIA  
I DERMATOLOGIA PEDIÀTRICA  
- Teràpia fotodinàmica - Làser  
Rambla Hospital, 4, pral. 1a  
Tel. 93 885 24 36 - 08500 VIC

## OTORINOLARINGOLOGIA

**Dr. JOSEP MOLERA BLANCH**  
GOLA - NAS - OÏDA  
HORES CONVINGUDES  
Pl. Estació, 8, entresòl - VIC  
Tel. 93 885 26 21

## UROLOGIA

**J. Dinarès i Prat**  
Metge-Uròleg  
UROLOGIA GENERAL I INFANTIL  
HORES CONVINGUDES  
dinaresvic@hotmail.com

Rda. Camprodon, 26 • Escala D. baixos  
VIC - 93 885 27 56  
C. Macià Bonaplata, 4 • Escala B2, 2n 1a  
Ripoll - 972 71 43 54 (edifici Casino)



Centre oftalmològic  
VSK  
ÉS VEURE-HI BÉ!

Rda. Camprodon 1 Vic

centrevsk.com

93 858 09 08

## Dr. Oriol Parés

ANGIOLOGIA I CIRURGIA VASCULAR  
MALALTIES CIRCULATORIES  
Varius (CHIVA, estètica...)  
edema limfàtic, úlceres...  
CONCERT AMB MÚTUES  
Vic - Bayès Consultori Tel. 93 889 22 29  
Vic - Clínica de Vic - Bayès Clínica Tel. 93 881 65 00  
Manlleu - Centre Mèdic Manlleu Tel. 93 851 41 11

## OFTALMOLOGIA

**Dr. RAFART ARUMÍ**  
OFTALMOLOGIA GENERAL  
Clínica de Vic  
Rda. Francesc Camprodon, 4, 3a planta  
VIC - Tel. 93 885 55 09

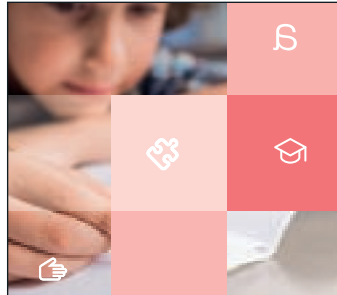

## Dificultats d'aprenentatge? Alteracions de conducta?

Bayès IDETAN vol donar resposta a les dificultats o trastorns del neurodesenvolupament que afecten al rendiment escolar o acadèmic i/o provoquen alteracions de conducta.

Bayès IDETAN  
Unitat del neurodesenvolupament i la salut mental

Bayès Clínica  
Rda. Francesc Camprodon, 4  
08500 Vic  
T. 93 886 500 / 938 893 587  
DEMANAR HORA  
bayesidetan.cat

## Reproducció assistida de proximitat

FecunMed

Consultori Bayès / Plaça de la Catedral, 9 / Vic

www.fecunmed.com  
938 611 828



CLÍNICA DE VIC  
CONSORCI HOSPITALARI DE VIC

## EN BONES MANS

CAPACITAT D'ELECCIÓ  
CONFORT  
SEGURETAT

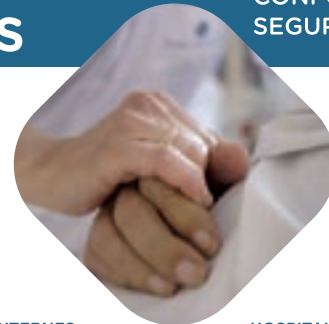

CONSULTES EXTERNES  
Ronda Francesc Camprodon, 4. Vic  
Tel. 93 886 31 31/902 482 211  
Fax 93 886 78 22

HOSPITALITZACIÓ  
Francesc Pla "El Vigatà", 1. Vic  
Tel. 93 702 77 41 Fax 93 702 77 62

clinicadevic@chv.cat · www.chv.cat

Bayès consultori  
Centre mèdic Vic

Plaça de la Catedral 9 Vic  
Tel. 93 889 22 29

@bayes\_salut

## TOTES LES ESPECIALITATS MÈDIQUES I QUIRÚRGIQUES

CARDIOLOGIA	Prof. Dr. Toni Bayès   Dr. Jaume Riba   Dr. Pau Codina   Dr. Roger Villuendas
CARDIOLOGIA PEDIÀTRICA	Dr. Ferran Rosés
MEDICINA INTERNA	Dr. Joan Brugués   Dr. Ramon Pujol
NEUROLOGIA	Dr. Adrià Arboix   Dra. Ma Angels Bayés
REUMATOLOGIA	Dr. Raimon Sanmartí   Dr. José Ramon Rodriguez
APARELL DIGESTIU	Dr. Ramon Barniol   Dr. Pere Hernández   Dr. Carlos Leal
ONCOLOGIA	Dr. Eduard Batiste-Alentorn
ENDOCRINOLOGIA	Dr. Ignasi Saigi
DERMATOLOGIA	Dr. Josep Arimany   Dra. Laia Canal
PSIQUIATRIA	Dr. Jordi del Riu   Dra. Mercè Aubareda
PSIQUIATRIA INFANTIL I JUVENIL	Dr. Pere Tapias
ALERGIA PEDIÀTRICA	Dra. Anna López de Aguilera
PEDIATRIA	Dr. Pere Domènech   Dra. Anna López de Aguilera
GINECOLOGIA, OBSTETRICIA I REPROD. ASSISTIDA	Dr. Raimon Rovira   Dr. Josep Grau
	Dr. Xavier Saura   Dra. Núria Gil   Dra. Eva Borralleras   Dr. Walter Trusso
UROLOGIA	Dr. Josep Fernandez Zuazu
ANGIOLOGIA I CIRURGIA VASCULAR	Dr. Oriol Parés
OTORINOLARINGOLOGIA	Dr. Miquel Molinero
OFTALMOLOGIA	Dr. Joan Tell   Dr. Joan Oliveres   Dr. Salvador Bofill
OFTALMOLOGIA INFANTIL	Dra. Mariona Vidal
TRAUMATOLOGIA	Dr. Llorenç Guillaumet   Dr. Francesc Díaz
PNEUMOLOGIA	Dra. Sílvia Molina   Dr. Joan Serra
CIRURGIA GENERAL	Dr. Joan Molinas
CIRURGIA ORAL I MAXIL·LOFACIAL	Dr. Lúcia Darder
CLÍNICA DEL DOLOR	Dra. Mercè Jiménez
PSICOGERIATRIA	Dr. Francesc Escabia
MEDICINA FAMILIAR I COMUNITÀRIA	Dra. Anna Ramos   Dra. Carmen Álvarez
	Dr. Vicenç Canal   Dr. Enric Solà
MEDICINA DE FAMILIA	Dr. Josep Fontarnau
MEDICINA DEL SON	Dr. Robert Gilvetti
PSICOLOGIA	Llic. Jordi Alcàsser
PSICOLOGIA INFANTIL	Llic. Iris Verdagué   Llic. Gemma Calvet
NEUROPSICOLOGIA	Llic. Anna Brugat
ECOGRAFIA DOPPLER EN COLOR	Prof. Dr. Agustí Comella   Dra. Olga Gürü
	Dr. Diego Goldwasser   Dr. German Cediel
DIETÈTICA I NUTRICIÓ	Sra. Laura Barniol
PODOLOGIA	Sra. Carme Sallent
LOGOPÈDIA	Sra. Marta Mauri
FISIOTERÀPIA	Sra. Carme Garolera   Sra. Maria Torra   Sra. Anna Soler   Sra. Mireia Parra
ÒPTICA, OPTOMETRIA I TERÀPIA VISUAL	Sra. Anna Griffell
ANESTESIOLÒGIA	Dra. Mercè Jiménez   Dra. Teresa Planella   Dr. Julio Roza

**BAYESCONSULTORI.CAT**

GUIA MÈDICA  
EL 9 NOU

93 889 49 49

Posa el teu anunci a  
classificats.el9nou.cat



LA PROGRAMACIÓ D'AQUESTA SETMANA

Dilluns 2

6.00 CAMINANT PER CATALUNYA. Divulgatiu.  
 6.30 TORN DE TARDA. Magazín.  
 7.00 FINS A LA CUINA. Espai d'entrevistes.  
 8.00 NEX MATÍ. Informatiu.  
 9.00 CONCERT DE LA BARCELONA ART ORCHESTRA. Musical.  
 10.30 AVENTURÍSTIC. Esports d'aventura.  
 11.00 ELS RESUM DE L'ANY. Informatiu.  
 12.00 CONCERT D'ANY NOU. Musical.  
 14.00 EXCEL·LENT!. Divulgatiu.  
 14.30 PAISATGES ENCREUATS. Divulgatiu.  
 15.00 DE SOL A SOL. Divulgatiu.  
 15.30 FESTA DEL PI DE CENTELLES. Cultura popular.



18.00 QUINA CANALLA. Divulgatiu.  
 18.30 EL CAMP DE FAIGS. Documental.  
 19.00 CONCERT DE LA LUDWIG BAND. Musical.  
 20.00 TORN DE TARDA. Magazín.  
 20.30 EL 9 INFORMATIU. Les notícies d'Osona. Presenta: Clàudia Dinarès.  
 21.00 ODA A VERDAGUER. Musical.



22.00 EL CAMP DE FAIGS. Documental.  
 22.30 EL 9 INFORMATIU. Les notícies d'Osona  
 23.00 TORNEIG DE BILLAR VILA DE CENTELLES. Billar.  
 0.30 EL RESUM DE L'ANY. Informatiu.  
 1.30 AVENTURÍSTIC. Esports d'aventura.  
 2.00 EXCEL·LENT!. Divulgatiu.  
 2.30 PORTAL D'INFORMACIÓ DINÀMIC. Els titulars d'EL 9 NOU, agenda d'actes i moviments demogràfics.

Dimarts 3

6.00 EL 9 INFORMATIU. Les notícies d'Osona.  
 6.30 TORN DE TARDA. Magazín.  
 7.00 MISERICÒRDIA. Arts escèniques.  
 8.00 NEX MATÍ. Informatiu.  
 09.00 CONCERT D'ANY NOU. Musical.  
 11.00 EL 9 INFORMATIU. Les notícies d'Osona.  
 11.30 TORNEIG DE BILLAR VILA DE CENTELLES. Billar.  
 13.00 EL VIOLONCEL DESCONEGUT. Musical.  
 14.00 EL 9 INFORMATIU. Les notícies d'Osona.  
 14.30 PAISATGES ENCREUATS. Divulgatiu.  
 15.00 DE SOL A SOL. Divulgatiu.  
 15.30 CONCERT DE LA BARCELONA ART ORCHESTRA. Musical.  
 17.00 LOS PASTORETS DE BETLEM. Lectura dramatitzada.



18.30 MEMÒRIES D'UNA BATALLA. Documental.  
 19.00 CONCERT DE PUPILLES. Musical.  
 20.00 TORN DE TARDA. Magazín.  
 20.30 EL 9 INFORMATIU. Les notícies d'Osona. Presenta: Clàudia Dinarès.  
 21.00 RETALLS DE CINEMA. Cinema.  
 22.00 MEMÒRIES D'UNA BATALLA. Documental.  
 22.30 EL 9 INFORMATIU. Les notícies d'Osona.  
 23.00 CONCERT DE LA LUDWIG BAND. Musical.  
 0.00 EL CAMP DE FAIGS. Documental.  
 0.30 TORN DE TARDA. Magazín.  
 1.00 EL 9 INFORMATIU. Les notícies d'Osona. Presenta: Clàudia Dinarès.  
 1.30 EL RESUM DE L'ANY. Informatiu.



2.30 PORTAL D'INFORMACIÓ

DINÀMIC. Els titulars d'EL 9 NOU, agenda d'actes i moviments demogràfic d'Osona.

Dimecres 4

6.00 EL 9 INFORMATIU. Les notícies d'Osona.  
 6.30 TORN DE TARDA. Magazín.  
 7.00 FINS A LA CUINA. Espai d'entrevistes.  
 8.00 NEX MATÍ. Informatiu.  
 9.00 GOSSOS D'ATURA. Gosos d'atura.



11.00 EL 9 INFORMATIU. Les notícies d'Osona.  
 11.30 RETALLS DE CINEMA. Cinema.  
 12.30 TRENCADÍS. Arts escèniques.  
 14.00 EL 9 INFORMATIU. Les notícies d'Osona.  
 14.30 PAISATGES ENCREUATS. Divulgatiu.  
 15.00 DE SOL A SOL. Divulgatiu.  
 15.30 MILLORS MOMENTS CATALUNYA STARS. Patinatge.



18.00 QUINA CANALLA. Divulgatiu.  
 18.30 LA PRIMAVERA REPUBLICANA. Documental.  
 19.10 CONCERT DE L'ALBA. Musical.  
 20.00 TORN DE TARDA. Magazín.  
 20.30 EL 9 INFORMATIU. Les notícies d'Osona.  
 21.00 ODA A VERDAGUER. Musical.  
 21.45 LA PRIMAVERA REPUBLICANA. Documental.  
 22.30 EL 9 INFORMATIU. Les notícies d'Osona.  
 23.00 CONCERT DE PUPILLES. Musical.  
 0.00 RETALLS DE CINEMA. Cinema.  
 1.00 EL 9 INFORMATIU. Les notícies d'Osona.  
 1.30 AVENTURÍSTIC. Esports d'aventura.  
 2.00 EXCEL·LENT!. Divulgatiu.  
 2.30 PORTAL D'INFORMACIÓ.



Concert de la Ludwig Band

Estrena a televisió del concert que la Ludwig Band va oferir al Mercat de Música Viva de Vic des de l'escenari de la plaça dels Màrtirs.

Concert dilluns, 19.00 i dimarts, 23.00



Retalls de cinema

Pitu Anaya ens presenta un programa especial d'una hora de durada de *Torna-la a tocar, Sam*, amb curiositats sobre el món del cinema i les estrenes més destacades.

Retalls de cinema dimarts, 22.00 i dimecres, 11.30



Billar Vila de Centelles

Final del tercer torneig de billar de caramboles Vila de Centelles, entre Josep Maria Mas i Francisco Hernández.

Billar Vila de Centelles dilluns, 23.00 i dimarts, 11.30



Memòries d'una batalla

Documental que recorda i s'endinsa en la Batalla de l'Ebre, la major operació militar de la Guerra Civil espanyola que va decidir el final del conflicte

Memòries d'una batalla dimarts, 18.30 i 22.00



Les notícies d'Osona

Clàudia Dinarès presenta *El 9 Informatiu*, el recull de les principals informacions que s'han generat durant el dia a Osona, explicades de forma rigurosa i amena.

El 9 Informatiu de dilluns a dimecres, 20.30



'Los Pastorets de Betlem'

*Los Pastorets de Betlem, o sia, lo naixement de Nostre Senyor Jesucrist*. Una lectura dramatitzada d'un dels primers Pastorets moderns en català.

Los Pastorets dimarts, 17.00



## SOC AIXÍ...

## Carles Vila

Enginyer tècnic agrícola

## Vic

Addicte a les xarxes socials?

No.

Una cançó.

*Lo mejor de tu vida.*

Un llibre.

*Caballo de Troya.*

Una pel·lícula.

*Cayo Largo.*

Un programa o sèrie de televisió.

Cap.

Un programa de ràdio.

*Bon dia, Catalunya.*

L'última obra de teatre que ha vist.

Els Pastorets.

Un restaurant.

El Sota Muralla, a Peralada.

El plat preferit.

Capipota.

Una beguda.

Vi negre.

L'últim viatge que ha fet.

A l'Ariège.

El millor lloc de la comarca.

Malla.

I de Catalunya?

El Cap de Creus.

I del món?

Catalunya.

On no portaria mai ningú?

A la sortida o l'entrada d'una fàbrica.

Amb quin alcalde o alcaldessa aniria a sopar?

Amb l'alcalde de Vic, Anna Erra.

Amb qui no faria mai el cafè?

Amb l'alcalde de Barcelona, Ada Colau.

Quin és l'últim regal que li han fet?

Una ràdio portàtil.

A quina hora es lleva?

Depèn de l'hora que vagi a dormir.

A quin cantó del llit dorm?

Al mig.



ALBERT LLIMÓS

## “Mentiria per fer feliç una persona”

Una paraula que li agrada?

Mansalva.

L'última vegada que va anar a missa?

Per Nadal del 2021.

Un insult.

Pocavergonya.

Una mania.

L'ordre.

Un personatge històric.

Leonardo da Vinci.

Qui és el seu/seva crush?

Una professora universitària.

Un hobby.

El ciclisme.

Un lema.

Disfruta.

El treball dignifica?

No.

Què el treu de polleguera?

La hipocresia.

Què li fa riure?

Algunes situacions no planificades.

I plorar?

Res.

Quin esport practica?

Ciclisme.

És fanàtic del Barça?

No.

El paper de vàter, plegat o arrugat?

Plegat.

L'últim partit polític que ha votat?

Junts.

Què faria si li diguessin que demà serà el seu últim dia a la Terra?

Res.

Què repetiria si tornés a tenir 20 anys?

Estudiar.

I què no repetiria?

No viatjar.

Què canviaria del seu cos?

Res.

I del seu caràcter?

Llevar-me més alegre.

Si mai el perden, on l'haurien d'anar a buscar?

Al sud de França.

Per què o per qui diria una mentida?

Mentiria per fer feliç una persona.

Els seus amics de veritat caben en una mà?

Sí.

Un secret confessable.

M'agrada la música de Julio Iglesias.

A sobre o a sota.

Què haurem après de la pandèmia?

Malauradament, res.

Quina resposta ha hagut de pensar més estona?

N'he hagut de pensar massa.

## Festa

Una de les persones de seguretat de la Festa del Pi demanava a la gent que volia entrar en tromba a l'església de Centelles per veure com penjaven l'arbre que ho fessin amb calma. Va dir: "Aquí s'entra a poc a poc, que això és la casa de Déu". Sí senyor, una bona manera de fer creure la gent.

## Pastorets (1)

Sembla que tinguem una fixació amb ell, però mira, ens fa gràcia. Als Pastorets de Torelló van fer aparèixer l'Escolanet de Rocapervera. Un noi anava ben vestit i de cop i volta va entrar un lladre tot vestit de negre i se'l va emportar. S'ha de reconèixer que amb aquestes coses els torellonencs són únics.

## Pastorets (2)

Continuem amb els Pastorets de Torelló. El dia de Nadal els actors que fan els Pastorets de Vic van anar a veure els seus col·legues de Torelló com feien la representació. Es veu que van acabar fent-los pujar a l'escenari a interpretar sant Josep i la Verge Maria. No veieu com els vigatans i els torellonencs s'entenen bé?

## Pessebre

Hi ha tradicions que no s'haurien de perdre, com la de fer pessebres. Més d'un vigatà ha lamentat aquests dies que no hi hagi el tradicional pessebre a l'aparador de Can Colom, a la Baixada de l'Eraime. Era habitual fer la volta per poder passar expressament per allà per veure'l.