

(Pàgines 2 a 10)

Els candidats afronten la recta final de la campanya després d'un cap de setmana ple d'actes

Els partits han apostat per Osona i el Ripollès, on els líders de les principals formacions han donat suport als caps de llista

(Pàgina 12)

Identifiquen vint anys després el cadàver d'un veí de Vic que havia desaparegut

(Pàgina 14)

L'ADFO coordina un nou servei d'atenció als ferits greus en accident de trànsit a la Catalunya Central

(Pàgina 33)

Vuit petits productors d'Osona i el Lluçanès s'alien per poder vendre al consumidor final

(Pàgina 34)

Recuperen un instrument propi del barroc que va construir el musicòleg Joaquim Maideu

(Pàgina 16)

El Voltregà guanya el Caldes en el segon partit del play-off i s'assegura ser a Europa la temporada vinent

(Pàgina 20)

El Torelló certifica el descens a Segona Catalana de futbol després de la derrota contra el Bescanó

(Pàgines 16 i 17) Aficionados del Manlleu desplaçats a Sant Just animen l'equip tot i la derrota de diumenge



ALBERT LLIMOS

El Manlleu es queda sense ascens a OK Lliga

Un gol que els àrbitres van donar immerescudament al Sant Just, equip que dirigeix Mia Ordeig, va condicio-

nar un partit en què el Manlleu va acabar derrotat per 5 gols a 3 i va suposar quedar-se a les portes d'un nou ascens

a l'OK Lliga. Una bona colla d'aficionats del Manlleu es van desplaçar per donar suport a l'equip.

(Pàgina 21)



DAVID PALLAROLS

El Vic puja a la Superlliga de futbol

La victòria al camp del Lloret (0 a 1) permet a la UE Vic aconseguir l'ascens matemàtic a la Superlliga, la nova màxima categoria del futbol català que s'estrenarà la temporada que ve.

(Pàgina 37)



SERGIO ESCRIBANO

Casament a pagès sota la pluja

Pierina Roig i Jordi Serrano van ser els protagonistes del Casament a Pagès de Ripoll, la festa que cada any reproduceix com era un enllaç d'una parella benestant del segle XVIII.

El reguitzell d'actes electorals d'aquesta última setmana és un símptoma que s'apropa el final de campanya de les municipals. I les grans formacions,

com ERC, Junts o PSC, treuen l'artilleria pesant del partit per visitar els pobles i ciutats més grans i els que canvien d'alcaldia sí o sí. Mentrestant, hi

ha molts veïns, com la comunitat romanesa de Vilallonga de Ter, que no han estat cridats a les urnes per escollir el seu alcalde.

Més que unes municipals

Arrenca la darrera setmana de campanya electoral amb la desfilada de pesos pesants per Osona i el Ripollès

Vic/Ripoll

Carles Fiter

En un castell de focs, l'espectacle de petards i l'esclat de llums i colors va *in crescendo* a mesura que avança l'espectacle fins arribar a la traca final. Tot plegat per deixar bocabadat el públic. Passa gairebé el mateix en campanya electoral. A mesura que s'acosta el final, els partits polítics treuen l'artilleria més important. No és estrany, doncs, que amb el 28-M a tocar aquests dies per a Osona i el Ripollès hi hagin desfilat i hi desfilin representants d'alta volada com a colofó de la campanya.

La processó de pesos pesants dels partits és especialment notable en aquelles poblacions on hi ha canvi a l'alcaldia i, sobretot, les més grans. És el cas de Vic, Manlleu o Ripoll. Per les capitals d'Osona i el Ripollès hi han passat ni més ni menys que el president de la Generalitat, Pere Aragonès (ERC), per beneir les candidatures de Maria Balasch (podeu llegir-ho a la pàgina 5) i Chantal Pérez. Fa uns dies, el conseller de Territori, Juli Fernández, també va visitar Vic i Sant Joan de les Abadesses, amb el candidat Sergi Albrich, o la consellera Teresa Jordà va desplaçar-se fins a Gurb i Campdevànol amb els respectius caps de llista, Pep Casasas i Toni Riera.

D'igual manera, pel que fa a Junts per Catalunya organitza aquest dijous a Vic l'acte final de campanya amb tota la comitiva: el secretari general, Jordi Turull; la presidenta del partit, Laura Borràs, i l'alcaldesa, Anna Erra. Tots tres, doncs, enaltiran la figura d'Albert Castells com a cap de llista. Mentre que Borràs també s'ha deixat veure per Manlleu amb Arnau Rovira, a Centelles amb Carme Sayós o amb el candidat de Junts pel Cabrerès, Vicenç Puigví, Turull va presentar les 14 candidatures al Ripollès. També ha trepitjat territori el president del consell nacional, Josep Rull, que ha acompanyat Manoli Vega a Ripoll.

Aquesta setmana també visitarà Osona el primer secretari del PSC, Salvador Illa. En concret, voltarà per Vic amb el cap de llista,



ERC Campdevànol prioritza l'habitatge

Campdevànol Divendres, ERC de Campdevànol va presentar programa electoral. L'alcaldeable, Toni Riera, va prioritzar la creació d'habitatges tutelats a l'antiga escola Pirineu.



Som Poble presenta les propostes

Sant Quirze de Besora Som Poble, la llista associada a la CUP que encapçala l'actual alcalde de Sant Quirze, David Solà, va presentar dissabte el seu programa electoral.



Paré dona a conèixer el programa a Centelles

Centelles Josep Paré, candidat pel PSC, va presentar diumenge programa i candidatura a Centelles. "Volem que segueixi avançant i ho volem fer amb i per vosaltres", subratllava.



Tona Avança anima la recta final

Tona Diumenge al matí, Tona Avança, de Josep Salom, va organitzar un acte a la plaça Major. Més enllà d'explicar el projecte, s'hi va fer una festa amb l'animador Jaume Ibars.



Marina Geli, amb Sumem per Campdevànol

Campdevànol Sumem per Campdevànol va presentar projecte diumenge amb Marina Geli. El candidat, Oriol Lázaro, vol fer una residència i pisos tutelats a l'antiga escola Pirineu.



Acte de Junts per Sant Quirze

Sant Quirze de Besora La candidatura que encapçala Maria Teresa Espadaler es va donar a conèixer aquest diumenge en un acte sota una carpa a la plaça Bisaura.



Salvador Vergés, contra la planta de biogàs

Les Masies de Voltregà El diputat de Junts Salvador Vergés va donar suport dissabte a la candidatura de les Masies de Voltregà que s'oposa al projecte de planta de biogàs.



Arrossada a l'acte central d'Aixequem

Tona Aixequem Tona va muntar diumenge l'acte central, que va acabar amb una arrossada. S'hi va explicar la feina feta i les propostes transformadores per als propers anys.

Miquel Ylla –a qui va convèncer personalment d'encapçalar el partit a la capital–, i per Manlleu amb l'alcalde socialista, Marta Moreta.

De la CUP d'Alt Ter, els diputats Carles Riera i Montse Vinyets presentaran les candidates Carla Dinarès, de Vic, i Mariona Baraldés, de Campdevàrol, a l'acte central de campanya que se celebra dimecres a la capital d'Osona. A Manlleu, l'equip encapçalat per Leonard Sánchez ha estat acompanyat d'Hug Lucchetti, del secretariat nacional (pàgina 6).

Pel que fa a altres formacions, l'eurodiputat Ernest Urtasun va donar suport a Arnau Martí, candidat d'En Comú Podem a Vic; el president del PDeCAT, David Bonvehí, al cap de llista d'Ara Vic, Xavier Farrés, i el president del PP a Catalunya, Alejandro Fernández, a Pau Ferran, alcaldable a la capital.

I més enllà d'aquests polítics en actuació que acompanyen llistes, durant la precampanya i campanya també han fet presència, entre d'altres, figures rellevants del partit com Josep Montilla a Torelló amb Roser Roma (PSC) o Joan Tardà a Calldetenes amb Irene Puigdesens (ERC).

Som, doncs, a l'esprint final de les eleccions municipals del 28-M. Una setmana deci-

Els romanesos de Vilallonga de Ter no triaran alcalde

Heres Ioan Florin és un dels membres d'aquesta comunitat que no ha demanat el dret de vot per a ciutadans comunitaris

Vilallonga de Ter

Jordi Remolins

Un nombre significatiu d'habitants de Vilallonga de Ter no podran exercir el seu dret de vot. Els membres de la comunitat romana que voreja el 10% del cens total (410 persones) no han estat cridats a les urnes, tot i fer temps que viuen al municipi.

És el cas de Heres Ioan Florin, que va arribar-hi el 2006 per treballar-hi, però que diumenge vinent no podrà disposar el seu vot "perquè ho hauríem d'haver demanat amb antelació i no vam fer-ho". La llei espanyola preveu que els ciutadans de la Unió Europea que vulguin votar en eleccions municipals podien fer-ho fins al 30 de gener. Reconeix que pràcticament cap dels membres de la comunitat



Heres Ioan Florin i Pavel Nodis, a Vilallonga de Ter

romanesa ho va sol·licitar, però que en tot cas "el resultat que surti ens semblarà bé". La implicació de la comunitat en la vida pública del municipi és habitual, tant

en festes com en activitats que s'hi organitzen, tal com reconeix l'alcalde sortint, Mònica Bonsoms (Junts), si bé "costa més que s'impliquin en les entitats municipals".

En canvi, alguns serveis del poble, com ara l'escola, es manté gràcies a la presència dels fills de la colònia romana. "Si no fos per nosaltres no n'hi hauria", diu mentre no acaba d'entendre "que altres famílies prefereixin portar-los a l'escola de Campdevàrol".

Vilallonga de Ter va ser el primer destí quan va arribar a Catalunya, pocs anys després d'assolir la majoria d'edat. És originari de la regió de Maramure, al límit amb Ucraïna, on es troba la mitificada zona de Transsilvània. Està casat i té un fill, un vincle que li ha permès arrelar a la Vall de Camprodon. Parla perfectament el català i se sent com un llatí més. De cara a properes cites electorals es proposa ser més previsor i poder-se integrar al cens amb dret de vot. En anteriors comicis potser no tenia massa sentit, perquè només s'havia presentat una sola llista. Enguany, però, a Junts els ha sortit competència, i hauria estat bé que també els romanesos hi poguessin dir la seva.

siva, en la qual els partits exposaran els punts forts dels programes i alcaldables per

captivar votants i sobretot per acabar de convèncer els indecisos.

Tot plegat també servirà per posicionar-se per a després de les municipals, ja que a finals

d'any hi tornarà a haver crida a castell de focs: eleccions generals.

ELSODE LES CASES

MÚSICA I PATRIMONI → VIC
7a Ed.

Entra al web
www.elsodelescassesvic.cat
i reserva la teva entrada.

Disponible des del 31 de maig
a les 18h i fins una hora abans
de l'inici de cada sessió.

50% d'entrades amb reserva online i 50%
d'entrades presencials per ordre de cua.

02. → 04.
JUNY 2023



Ajuntament de Vic



Vic,
ciutat a la
mesura humana

El PSC de Ripoll se centra en l'habitatge, la mobilitat i els serveis a les persones

Enric Pérez fa gala de “treball, compromís i experiència”

Ripoll

Isaac Muntadas

Experiència, compromís i treball. Tres paraules que defineixen la candidatura del PSC de Ripoll a les eleccions municipals i al seu alcaldable, Enric Pérez, segons va glossar l'historiador Adrià Brull a l'acte central de campanya dels socialistes aquest dissabte al matí, a l'església de Sant Pere, que va acollir més d'una cinquantena d'assistents. L'experiència política de Pérez és innegable. Va ser regidor a l'equip de govern entre el 2003 i el 2011, i de l'oposició del 2011 al 2015 i del 2019 al 2023. Pérez, que ha tornat a ser el cap de llista del PSC després de vuit anys de lideratge d'Anna Belén Avilés, també va ser president del Consell Comarcal del Ripollès (2007-2011). El compromís i el treball l'ha demostrat en la seva implicació en entitats com el bàsquet i en la seva feina a la Fundació MAP.



L'acte a l'església de Sant Pere va acollir més d'una cinquantena d'assistents

El PSC porta una llista amb “gent experimentada” al capdavant que ja han estat regidors com Avilés i Joaquim Merino (4). La incorporació

de l'arquitecte Jordi Planadecursach (3), que ja va ser regidor d'Urbanisme el 1983, no és casual i ha de servir per afrontar l'operació urba-

nística del barri Vell. El programa socialista es divideix en onze eixos i l'habitatge és el principal. “Tenim un parc d'habitatge d'uns 6.000

pisos i 1.200 estan buits i això no es pot permetre”, advertia Pérez. El candidat del PSC apostava per crear una oferta d'habitatge “digna i assequible”. Els serveis a les persones i a la gent gran també són clau perquè “tenim una població envellida”. “Un home de 92 anys a Sant Pere em deia que en el seu bloc de pisos hi vivien unes 20 persones soles”, exemplificava. Fer pisos tutelats per a la gent gran com a pas previ a anar a una residència era la seva proposta.

Regidor durant 16 anys i quatre com a president del Consell

Els socialistes també volien potenciar els serveis sanitaris oferts pel CAP i l'hospital i tenien una preocupació per la mobilitat, ja que “cada dia passen 9.000 cotxes pel carrer Progrés” i veien imprescindible que la circulació de vehicles no passés per dins el nucli urbà. Impulsar una casa d'oficis per relançar la formació professional, solucionar el problema de la línia de tren R3 i atraure gent jove a la vila eren altres de les prioritats del PSC.

Vilaseca confia a “aconseguir el tercer regidor” de la CUP a Ripoll

Proposen fer una xarxa de calor al barri de Sant Pere i una súper illa al de la carretera de Barcelona

Ripoll

I.M.

L'Alternativa per Ripoll-CUP està agafant embranzida a mesura que avança la campanya electoral i el seu candidat a l'alcaldia, Dani Vilaseca, ja parla obertament “d'intentar aconseguir un tercer regidor” al consistori. Els cupaires van reunir una cinquantena de persones en l'acte central de campanya, aquest diumenge a la pista Esteve Badia (batejada amb aquest nom gràcies a una moció seva) del barri de Sant Pere, per explicar el seu programa electoral.

Un acte que va comptar amb la participació de l'exdiputat al Parlament David Fernández i l'exregidora a l'Ajuntament de Barcelona i actual veïna de Sant Pau de Segúries, María José Lecha, que va assegurar que la sanitat de la comarca estava “privatitzada”. Per la seva banda, Fernández va apuntar que l'ApR-CUP és la millor



Dani Vilaseca a l'acte central de campanya, a la pista Esteve Badia de Ripoll

garantia “perquè allò que construïm, continuï pels qui vindran”. A més a més, va celebrar que a Ripoll hi hagi unitat en el “bloc democràtic” per frenar l'ascens del “feixis-

me”. “No n'està exempt cap país ni cultura i tots tenen el mateix discurs d'odi, persecució, deshumanització o segregació”, completava.

Vilaseca va dividir el pro-

grama de l'ApR-CUP en tres grans eixos: millorar les condicions de vida, la transició ecològica i un Ripoll amb esperança. El primer apartat vol revertir l'abandonament

que pateix el Ripollès en els transports, la sanitat i l'educació “perquè no hi hagi ningú que passi gana o fred a l'hivern”. En el segon eix, volen que Ripoll sigui capaç de ser sobirà energèticament, mentre que en el tercer, volen un futur “feminista i amb un teixit associatiu viu que, entre altres coses, freni l'auge de l'extrema dreta”.

“A Ripoll fa dotze anys que no es fan habitatges públics”

Els cupaires porten un programa extens, però en destaca la xarxa de calor que volen impulsar al barri de Sant Pere, ja que “és un barri popular on no tothom pot pagar les factures i volem abaixar els costos energètics”. També volen crear una súper illa al barri de la carretera de Barcelona per desviar el trànsit, millorar la transició energètica i fer-hi més espais verds. “A Ripoll fa 12 anys que no es fan habitatges públics”, conclou Vilaseca. Al barri Vell volen seguir rehabilitant pisos i destinar-los a lloguer social “amb un preu assequible”.

Pere Aragonès, Marta Rovira i Marta Vilalta participen a l'acte central d'ERC a Vic

Balasc s'autoproclama "l'alcalde de la gent"

Vic

Isaac Moreno

A ERC estan convençuts que Maria Balasc serà la propera alcaldessa de Vic. "Durant més de 40 anys hem vist com en algunes ciutats hi ha hagut sempre el mateix color polític i no ha estat fins que ERC ha estat prou forta, fins que ERC ha capitalitzat l'impuls de canvi de la ciutadania que hem canviat, per exemple, més de 40 anys de govern socialista a Lleida. Si ho vam fer a Lleida, ho farem a Vic", deia el president de la Generalitat, Pere Aragonès, divendres durant l'acte central de campanya de la candidatura dels republicans a Vic.

Aragonès va assegurar que trencaran amb l'hegemonia de les elits "de sempre" que fa 40 anys que es reparteixen el poder. "Els del color vermell i el blau turquesa", de qui no accepta "lliçons". "Avui el principal àmbit de poder a Catalunya del PSC és Rodalies



Marta Vilalta, Pere Aragonès i Maria Balasc, envoltats de la resta de candidats d'ERC a Vic

de Renfe i és el pitjor servei de transport que hi ha al nostre país." De Junts, va criticar els "11 anys" que han dirigit l'ACA. "Ens van deixar, ells sí,

amb una sequera d'inversions de les quals ara en paguem les conseqüències."

Maria Balasc va parlar amb absolut convenciment

que serà alcaldessa. "Seré la primera alcaldessa republicana de Vic", diu al vídeo de presentació amb el qual van obrir l'acte. I durant la seva

intervenció va assegurar que serà "l'alcalde de la gent. Aquest és el meu compromís". Balasc també va presumir de ser l'única candidatura que, a banda del programa per a la ciutat, compta amb un programa comarcal amb projectes com el finançament de l'Hospital Universitari, el conveni programa de la UVic, el desenvolupament del corredor ferroviari i una xarxa internodal de transport públic. "El 28 de maig direm adeu a la majoria absolutista i hola a la primavera democràtica. Direm ben fort que volem un Vic d'una velocitat i no de dues."

El canvi a la ciutat "ja va ser possible" el 2015, deia la secretària general d'ERC, Marta Rovira, que va intervenir des de l'exili a Suïssa, "però algú es va fer enrere" i aquesta vegada està convençuda que no serà així. "Quantes vegades ens han dit que a Vic ja s'hi viu prou bé, així resignadament", deia Rovira. "S'hi viu bé, però tothom ha de tenir els mateixos reptes i oportunitats", afegia. Rovira va dir, després de la derogació del delictes de sedició, que "encara trigaré una mica més a tornar" pel que pugui passar amb la causa del Tsunami Democràtic, que "segueix el mateix patró" que la resta de casos de "repressió" sobre l'independentisme.

Agenda electoral

Vilagrà, amb Josep Casassas, a Gurb

Gurb Laura Vilagrà serà aquest dilluns (2/4 de 8 del vespre) a la presentació del programa electoral d'Units per Gurb-AM, la candidatura de l'actual alcalde, Josep Casassas, al Femer.

Forn i Ciuró, dimarts a Sant Quirze

Sant Quirze de Besora Els exconsellers Joaquim Forn i Lourdes Ciuró parlaran de seguretat, dimarts (19h), en un acte amb la candidata de Sant Quirze, Maria Teresa Espadaler, a la biblioteca.

Riera i Vinyets amb la CUP de Vic

Vic La CUP de Vic farà l'acte central de campanya dimecres, a les 8 del vespre, a l'edifici del Sucre. Hi participaran els diputats Carles Riera i Montserrat Vinyets, i els candidats Carla Dinarès, Arnau Comajoan i Sus Vives.

Fi de campanya de Compromes@s

Sant Julià de Vilatorrada Compromes@s amb Sant Julià i Vilalleons, llista asso-

ciada a Junts que encapçala Marta Cornellas, farà el tancament de campanya dimecres, a 2/4 de 8 del vespre, al Saló Catalunya.

Salvador Illa serà dijous a Manlleu i Vic

Manlleu/Vic El president del PSC, Salvador Illa, farà campanya dijous amb els candidats de Manlleu i Vic. Amb Marta Moreta visitaran el CAP i el Mercat Municipal de Manlleu, a partir de 2/4 d'11 del matí, i tot seguit visitarà Vic amb Miquel Ylla.

Míriam Nogueras, amb Junts per Manlleu

Manlleu La diputada al Congrés de Junts Míriam Nogueras participarà dijous (2/4 de 8) a l'acte final de campanya de Junts per Manlleu, que encapçala Arnau Rovira, a la plaça de Dalt Vila.

Borràs i Turull, dijous a Vic

Vic Laura Borràs i Jordi Turull participaran dijous, a les 8 del vespre, a l'acte central de campanya de la candidatura d'Albert Castells a Vic. També hi intervindrà l'actual alcaldessa, Anna Erra. L'acte es farà als jardins de l'Atlàntida i en cas de pluja, al Sucre.

Executive Innovation

Idees que activen.
Lideratges que transformen.

Màster en
Màrqueting Digital
(Executive Edition)

Activa't

LIDERA LA REVOLUCIÓ DEL
MERCAT ONLINE

Eleva el teu coneixement i habilitats per incrementar el ROI en l'entorn digital actual.

Online amb opció híbrida a
Barcelona

UNIVERSITAT DE VIC
UNIVERSITAT CENTRAL
DE CATALUNYA

UVIC

UMANRESA



Entre els segells d'Eva Font, però, més feminisme, treball en equip i lideratge horitzontal

ERC fa valer l'obra de govern per reivindicar-se a Manlleu

Manlleu

Txell Vilamala

Haver posat en marxa el festival Viu Manlleu en plena pandèmia, la tarifació social a les escoles bressol o l'obstinació de l'alcalde, Àlex Garrido, perquè les obres del polígon industrial del Mas vagin endavant. Són tres exemples de projectes que Esquerra Republicana ha treballat els últims anys i que consideren que l'avalen de cara a demanar novament el vot a la ciutadania. L'objectiu és mantenir l'alcaldia que ostenten des de l'any 2003, i per això el grup va repassar aquest diumenge tant l'obra de govern com les principals mesures que voldrien desplegar a la ciutat després de les eleccions. Es tracta d'un programa "ambició però realista", en paraules de la cap de llista, Eva Font, que justament combina l'experiència de cinc mandats pilotant el consistori amb la detecció de noves necessitats i el conven-



Eva Font, en la presentació del programa, aquest diumenge al passeig del Ter. Després hi va haver vermut

ciment que la societat contemporània demana "noves maneres de fer política". Això passa, en el cas d'ERC a Manlleu, per presentar de número 1 la que podria ser la primera alcaldessa de la història del municipi: una Eva Font que aquest diu-

menge va reiterar l'esperit de treballar en equip i impregnar l'Ajuntament del *savoir faire* propi de les dones, amb actius com el lideratge horitzontal.

Seguint aquesta màxima, van ser els integrants de la candidatura els encarregats

de presentar què proposen per al pròxim mandat. El plantejament és continuista, amb pilars com no quedar-se amb el Mas i ampliar també el polígon industrial del Verdader, o incrementar l'oferta de formació postobligatòria

a Manlleu, però ERC també preveu construir dues pistes a l'aire lliure al pavelló, impulsar la contractació de joves i majors de 45 anys o oferir habitatge per a gent gran a l'antiga caserna de la Guàrdia Civil, així com productes mensuals gratuïts. Una altra carpeta clau per als republicans és la de la seguretat, però "abordant-la juntament amb drets socials", va explicar Pere Compte, "tot i que necessitem una policia reactiva, hem d'anar a l'arrel del problema, actuar en el que fa que un nano acabi delinquent. Això vol dir treballar plegats agents cívics, mediadors, patrulles de proximitat... i mantenir la formació antirumors o les activitats interculturals, perquè les percepcions d'inseguretat sovint en basen en el desconeixement".

En una època econòmicament complicada, Eduard Robles, l'actual regidor d'Hisenda i número 2 de la candidatura d'ERC, va fer valer novament la carta de l'experiència a l'hora de detallar d'on sortiran els diners per desplegar aquestes polítiques. D'una banda, racionalitzar la despesa, amb mesures com renovar tota la il·luminació pública de Manlleu, i, de l'altra, materialitzar els creixements residencials i industrials previstos al nou POUM.

Crida a votar la CUP per evitar "l'ascens de l'extrema dreta"

Insisteixen en la gestió pública de l'aigua i propostes com crear la figura de dinamitzadors de barri

Manlleu

T.V.

Els punters que ha triat la CUP com a símbol de campanya són una declaració d'intencions. Evoquen el canvi de rumb que confien que prengui l'Ajuntament de Manlleu després del 28 de maig: un gir cap a polítiques "radicalment d'esqueres" sostingudes en pilars com l'antifeixisme, l'anticapitalisme, l'ecologisme o el feminisme. Jugant la mateixa carta del sentit metafòric, el grup va celebrar divendres l'acte central abans del 28-M no al centre de la ciutat ni en un lloc on passi gent a tothora, sinó a la plaça de Gràcia. L'objectiu, donar protagonisme a un barri que es va conformar als anys 40, per aixoplugar la població afectada pels aiguats, i que és exemple d'activitat, festes properes i un teixit associatiu despert.

Aquest teló de fons, i la música de Sixtus en format



Foto de família de la CUP Manlleu, divendres a la plaça de Gràcia

duet, per tancar, van embolcallar els tres parlaments del vespre. El de Montse Rabionet, número 3 de la candidatura, es va centrar a desgranar propostes del programa

de la CUP, com ara crear la figura d'agents dinamitzadors dels barris, obrir una àrea d'habitatge amb entitat pròpia o derogar l'ordenança de civisme en pro d'eines que

posin el focus en la mediació i la potenciació dels espais públics. Perseverant en els grans cavalls de batalla del grup aquest mandat, els anticapitalistes també es mar-

quen com a prioritat batallar per la gestió pública de l'aigua i dotar el jovent d'un equipament propi.

Perquè tot plegat sigui possible, "volem estar a l'equip de govern, i amb la força necessària", va dir Lleonard Sánchez, el cap de llista, "una CUP forta serà decisiva per evitar l'ascens de l'extrema dreta i un pacte de dretes a Manlleu". També va insistir, com ja havia apuntat Rabionet, que els canvis s'han d'impulsar simultàniament des del màxim nombre d'esferes, tant la institució com els carrers: "A partir del dia 29 necessitem mans, només amb la implicació de tots i totes aconseguirem que Manlleu agafi un nou rumb".

Les propostes cupaires les va subscriure Hug Lucchetti, membre del secretariat nacional i regidor a Cardedeu, que va destacar que perceben "motivació i il·lusió" arreu de Catalunya, "la gent s'està tornant a mobilitzar". També les llavors que germinen a Manlleu i s'expandeixen cap a altres llocs: "La CUP som gent compromesa i il·ludada, deslligada dels interessos de les elits, i vosaltres teniu encaminat el que serà un dels millors casals dels Països Catalans [el casal Boira Baixa]. Us mireu amb enveja, admiració i ganes de seguir-vos".

L'AJUNTAMENT DE VIC T'AJUDA

TENS UN NEGOCI I VOLS CONTRACTAR?

ETS A L'ATUR O T'HAS JUBILAT?

RECICLES O CONTAMINES POC?

HAS FET OBRES?

AQUESTS I MÉS AJUTS



AJUTS ECONÒMICS 2023

Consulta on i quan sol·licitar els diferents tipus d'ajuts a ajuts.vic.cat



Ajuntament de Vic



Vic,
ciutat a la
mesura humana

Pau Ferran, candidat del PP, va presentar el programa econòmic al costat de Gay de Montellà

“A Vic s’ha castigat els veïns amb impostos, nosaltres els abaixarem”

Vic

Víctor Palomar

Acompanyat de Joaquim Gay de Montellà, expresident de Foment del Treball, el candidat del PP a Vic, Pau Ferran, va presentar aquest dissabte durant el mercat de la plaça Major les propostes econòmiques de la candidatura. Ferran va acusar l’actual govern de Junts d’haver castigat els ciutadans de Vic amb un augment injustificat d’impostos provocant problemes a molts veïns. “Aquest govern no ha deixat ni un sol impost ni taxa sense pujar. Malgrat la pandèmia, l’IBI ha crescut prop d’un 16%, les escombraries un 6% i fins i tot han incrementat el preu dels parquímetres”, va lamentar Ferran. El candidat del PP va assegurar que si governen revertiran la situació i baixaran “tot el possible els impostos”. Va presentar els populars com “el partit que genera riquesa



Emma Salarich, Pau Ferran i Joaquim Gay de Montellà, dissabte al mercat de la plaça Major de Vic

a tot arreu on governa” i es va comprometre a donar facilitats a totes les empreses que es vulguin instal·lar a Vic. “Els abaixarem l’impost

d’activitats econòmiques i els ajudarem, si cal, amb la cessió de locals”, va dir Ferran. Per tancar el cercle de la creació de llocs de tre-

ball, Ferran va anunciar també la creació d’un nou centre de formació professional dual, perquè les empreses trobin a Vic els treballadors

que necessiten i també perquè “tots aquests joves que moltes vegades no treballen ni estudien tinguin una altra oportunitat per aprendre un ofici”. A l’equador de la campanya electoral, Ferran es va mostrar optimista perquè el PP pugui obtenir representació: “Som els únics que estem fent campanya presentant propostes i parlant del nostre programa”. I es va presentar com “l’única alternativa possible a més de 40 anys de govern dels mateixos”.

L’expresident de Foment del Treball va definir Vic com a cabdal pel Partit Popular. “És una ciutat i una comarca molt potent, amb una indústria càrnia que nosaltres hem de respectar, ajudar i promoure”. Gay de Montellà va recordar les vinculacions de la seva família amb la ciutat –el jurista Rafael Gay de Montellà, nascut a Vic, era germà del seu avi– i va assegurar que el Partit Popular s’ha marcat l’objectiu de superar el miler de vots a la capital d’Osona en les eleccions d’aquest 28 de maig. Va contraposar propostes com la de Ferran amb la formació professional dual a Vic amb la d’altres partits que “els ofereixen subvencions i no els donen l’oportunitat perquè treballin i generin riquesa”.



La Veu s'erigeix com “el canvi”

Sant Julià de Vilatorrada La Veu del Poble, la llista independent de Sant Julià, es va erigir dissabte com “el canvi” que li cal al poble. Entre els projectes, reubicar el CAP o fer un museu a Vilalleons.



Junts per Orís marca objectius

Orís Tot i que a Orís només s’hi presenta Junts, Arnau Basco i equip van presentar dijous els objectius estratègics per als propers anys, com els incentius econòmics i l’envelliment actiu.



Marcé presenta el programa

Rupit Rupit i Pruit-AM, la candidatura de l’actual alcalde, Albert Marcé, va presentar divendres el programa electoral en una sala polivalent plena. El grup opta al seu tercer mandat al govern.

MUTS

MUTSFESTIVAL DANSA-TEATRE



**EL FESTIVAL
QUE ES FA SENTIR**

2-3-4
juny

Entrades i informació:
lesquirol.cat

@mutsfestival



Foc creuat al debat de Ripoll

Els candidats a l'alcaldia van desaprofitar el cara a cara per centrar-se en els retrets

Ripoll

J.R.

El periodisme modern ha banalitzat la seva tasca fins al punt que després d'un debat polític tothom busca el *guanyador*. El mateix públic ja és el primer que cerca qui ha obtingut la victòria, com si es tractés d'un simple partit de futbol. En el cara a cara que la televisió local va organitzar dijous passat entre els sis candidats a l'alcaldia ripollesa a l'església de Sant Pere, seria més fàcil trobar-ne els perdedors. I tal com va anar tot plegat sembla que més aviat va ser una derrota generalitzada, tant pels líders que s'hi presentaven com pel públic que des de casa seva o del mateix pati de butaques hi perdia el temps en directe.

L'acte va ser un caos de gairebé dues hores en què la valoració de l'últim mandat, l'exhibició de l'obra efectuada, els retrets entre uns i altres i unes propostes que en un altíssim percentatge acabaven sent transversals de totes les



Una imatge del debat de la Televisió del Ripollès, dijous

candidatures van fregar el tedi, l'ensopiment i fins i tot la deserció progressiva d'espectadors, com es constata al lloc dels fets. La sensació que cada candidat havia portat la seva claca per aplaudir-lo tant si la intervenció havia tingut un mínim de substància com si havia sigut en

negatiu va acabar de convertir el debat en un orgue de grills, amb la predisposició principal de disparar contra el contrincant. La tendència caïnita no per habitual deixa de sorprendre, i més encara pensant en el futur d'un consistori que necessitarà aliances fermes.

La candidata de Junts, Manoli Vega, va guanyar en comoditat a mesura que avançava el debat, i entre les propostes que va fer va prometre una hora d'aparcament gratuït al centre de la vila. La republicana Chantal Pérez va deixar-se engolir pel to gris general, va dubtar

que l'equip de govern hagi complert el 80% del seu programa i va proposar convertir la Sala Eudald Graells en un ateneu. L'independent Joaquim Colomer va tenir-hi el paper més institucional, reivindicant l'obra feta com a regidor de l'equip de govern i ironitzant sobre la regidoria de Comerç de Vega. Enric Pérez (PSC) va qüestionar la mobilitat pel carrer Progrés i la creixent presència de patinets. Dani Vilaseca (CUP) va retreure a la resta de grups el seu servilisme a Junts i va assimilar a la identitària Sílvia Orriols amb Vox. I finalment la mateixa Orriols va focalitzar el discurs en la immigració "que no ve a sumar" i va respondre el foc que encara que creuat va apuntar-la majoritàriament a ella. Pel camí van obviar-se polèmiques com la sortida de Colomer de l'equip de govern, la proposta d'emissora municipal, la data del mateix debat que tots els grups excepte el de Junts trobaven inconvenient, la desaparició del Centre Tecnològic del Ripollès o els maltractaments a avis de la residència de la Fundació Guifré que encara està en litigi. Massa pols de diàmetre divers sota la catifa per trepitjar-la mentre imitem el pit inflat del gall de l'escut del poble.

VOTA PSC/♥



MIQUEL YLLA
alcaldable per
VIC



MARTA MORETA
alcaldable per
MANLLEU



ROSER ROMA
alcaldable per
TORELLÓ



JOSEP PARÉ
alcaldable per
CENTELLES



JOSEP MANEL GARCIA
alcaldable per
TONA

A l'altura de les expectatives

A Centelles, la fiscalització del govern actual però sobretot les propostes van marcar el debat

Centelles

G.F.

A Centelles hi havia ganes de debat. Es va fer evident amb les 200 persones que van seguir en directe l'acte organitzat per EL 9 TV des del Casal Francesc Macià. També amb el nivell i el to de les intervencions de totes les candidates i candidat. En un escenari de blocs –tot apunta que si el PSC, ara a govern, no obté la majoria absoluta li serà complicat teixir suports davant quatre partits que aposten clarament pel canvi de cicle–, es van poder sentir paraules incisives, però també moltes propostes, deixant clar que les cinc candidatures polítiques hi arriben amb programes ben treballats.

El candidat Josep Paré (PSC) va assumir des del primer moment el rol de partit de govern, i centrant-se més en les propostes i en el repàs de la feina feta va defugir el cos a cos en la majoria de temes. Una discussió que no hi va ser en el primer bloc, el de l'atenció a les persones,



Josep Paré (PSC), Margo Prims (ERC), Carme Sayós (JxCat), Úrsula Serradelarca (CxR) i Carla Ferré (L'Impuls)

ja que totes les formacions situen aquesta àrea al centre de la seva acció política.

En l'àmbit de mobilitat, urbanisme i espai públic, Margo Prims (ERC) va reclamar abordar “la revisió del POUM”, mentre que Carla Ferré (L'Impuls) i Úrsula

Serradelarca (Centelles per la República) van coincidir en la necessitat d'avançar en accessibilitat. Totes les candidatures van definir la zona del Vapor com una oportunitat, “tot i que ens molesti parlar-ne en un debat electoral”, va dir Prims (ERC). Paré

(PSC) va anunciar sobre l'escenari que al ple de dimecres vinent s'aprovarà un crèdit de la Diputació per valor d'1,5 milions d'euros “per comprar-ho”.

La carpeta de la participació, comunicació i transparència va ser la que va aixecar

més polseguera: ERC, Junts, CxR i L'Impuls van parlar d'avançar “cap a una participació real”, tot recordant que en molts processos “tot estava dat i beneït”. Prims (ERC) va ser dura en assegurar que el PSC “a l'oposició ni aigua”, i Ferré (L'Impuls) va afegir que “l'única manera” d'augmentar en participació i transparència “és que hi hagi un canvi”. Paré ho va rebatre: “Els canvis hi poden ser, però no vol dir que siguin positius”. Enmig d'aquest estira-i-arroña, un cop més, propostes: L'Impuls va desgranar la seva aplicació “per facilitar la comunicació d'incidències” o Serradelarca (CxR) va demanar que es faciliti l'arribada de mocions ciutadanes al ple: “Ara cal recollir més de mil signatures”. Paré va fer “autocrítica”, en la voluntat de millorar la resposta d'instàncies entrades pels ciutadans a l'Ajuntament.

El debat va finalitzar amb el minut d'or, on va destacar la precisió de totes les formacions per clavar els 60 segons demanant el vot.



Recupereu el debat del 28-M a Centelles en el següent codi QR
EL9NOU.CAT

Comptador a zero a Roda de Ter amb sis opcions diferents

Cohesió per pressionar la propietat de Puigneró i enderrocar les naus

Roda de Ter

C.F.

El Teatre Eliseu de Roda de Ter va acollir dijous el debat electoral amb els sis candidats que concorren a les eleccions del 28-M: Toni Mas (Esquerra Roda Republicana), Yolanda Tristancho (IPR), Albert Aguilar (Junts), Albert Serra (Ara Roda), Joan Moreno (Rodem!) i Elisabet Contreras (Sumem-CP). A la cita, coproduïda per Ràdio Roda i EL 9 TV, s'hi va parlar de propostes per millorar l'atenció a les persones, potenciar el comerç, fer més atractiu el turisme o proposar noves iniciatives de mobilitat.

De fet, un dels punts estrella, que ja va marcar el debat del 2019, va ser el trànsit que travessa el poble. Mas va proposar una “taula de partits” i un procés de participació ciutadana, mentre que Tristancho va plantejar un “referèndum no vinculant”. Contreras va apostar per “més estudis tècnics” per abordar “la solució correcta”, i Serra va considerar que calia recu-



Mas, Aguilar, Serra, Tristancho, Moreno i Contreras, al Teatre Eliseu de Roda

perar l'estudi de mobilitat del 2020. Tant Moreno com Aguilar es van decantar per la variant com a única solució.

Un dels altres destacats va ser l'enderroc de les naus de Puigneró, en què tots van coincidir que calia exigir i pressionar la propietat perquè es derruïssin.

També es va notar unanimitat a l'hora de fer possibles pactes a partir del 28-M. Malgrat la fragmentació i

tibantor d'aquest mandat, van dir que posarien el “comptador a zero” i no hi hauria línies vermelles. Es veurà després dels comicis. Per obtenir la majoria calen 7 dels 13 regidors.



Recupereu el debat del 28-M a Roda de Ter en el següent codi QR
EL9NOU.CAT

Vic, Torelló i Manlleu tanquen els debats electorals a EL 9 TV

Vic

EL 9 NOU

La ronda de debats electorals d'EL 9 NOU i EL 9 TV acaba aquesta setmana amb Vic, Torelló i Manlleu. Aquest dilluns al vespre, a partir de les 8, els candidats amb representació a l'Ajuntament de Vic i drets electorals presentaran i debatran propostes des del plató d'EL 9 TV. S'emetrà en directe i es podrà tornar a

veure a la carta i per redifusió. Dimarts serà el torn dels alcaldables de Torelló, que conversaran al Teatre Cirviannum, i dimecres des del Teatre Municipal, els de Manlleu.

A més d'aquests tres municipis –els més grans de la comarca d'Osona– també s'han reunit els candidats de Centelles, Tona, Roda de Ter, Taradell i Sant Julià de Vilatorrada. La gran majoria s'ha emès en rigorós directe.



Turull acomboia Bruch a Prats

Prats de Lluçanès Jordi Turull va ser diumenge a Prats acompanyant l'alcalde, Jordi Bruch, per presentar el programa per a la reelecció. “Han fet molta bona feina i tenen un projecte molt ambiciós i clar per als propers quatre anys”, lloava.

junts
per Vic

Amb proximitat, rigor, experiència, treball en equip, visió estratègica, eficiència i molta il·lusió, així és com vull treballar per continuar fent de Vic una ciutat capdavantera i referent a Catalunya.

Fem-ho junts!

90%
d'acompliment
del Pla d'Actuació
Municipal 2019

**Albert
Castells
Garantia
de futur**



VOTA **JUNTS**
VOTA L'**ALBERT CASTELLS**

   albertcastellsv
albertcastells.cat

Francesc Vilaró, de Vic, mor als 90 anys. Va fer el primer pla per sanejar els rius

Vic L'enginyer vigatà Francesc Vilaró Rigol va morir dimecres passat als 90 anys. Vilaró, que va ser director general d'obres hidràuliques en el primer govern de Jordi Pujol, va ser l'autor del primer pla de sanejament dels rius catalans. Enginyer de camins, canals i ports, es va doctorar a Madrid. Albert Vilalta, que acabaria essent el primer conseller de Medi Ambient de la Generalitat, l'any 1981 el va incorporar a l'administració catalana, on va ser pioner a aplicar la depuració i regeneració de l'aigua. L'acte d'enterrament es va fer divendres al tanatori de Sant Gervasi.

Mor als 68 anys Josep Dalmau, que va ser president del Patí Manlleu

Manlleu Josep Dalmau Vilalta, que va ser president del Club Patí Manlleu, membre de l'equip directiu de l'Hospital de Sant Jaume i destacat integrant del Gremi de Tonis, va morir dimarts passat als 68 anys. Dalmau, molt vinculat a la vida social, cultural i esportiva de Manlleu, va presidir el Club Patí entre 1997 i 2005. Aquest diumenge, abans del partit dels manlleuencs a Sant Just Desvern, es va fer un sentit minut de silenci en record seu. L'acte d'enterrament va tenir lloc divendres a l'església de Santa Maria de Manlleu.

Va morir atropellat pel metro a Barcelona l'endemà de la desaparició

Identifiquen ara el cos d'un veí de Vic desaparegut l'any 2002

Vic

EL 9 NOU

S'ha acabat la incertesa. Després de 21 anys esperant una trucada, una informació que donés alguna pista sobre el parador de Josep Guix Plans, desaparegut a Vic el 20 d'agost de 2002, la seva família ha rebut ara la confirmació de la seva mort. L'home va morir atropellat per un metro, a Barcelona, l'endemà de la seva desaparició. Constava com un cadàver NN (sense nom) en una funerària de Barcelona, però fins ara mai ningú havia creuat l'incident al metro amb la desaparició un dia abans d'un home de 51 anys a Vic, tal com ha avançat la periodista Tura Soler a *El Punt Avui*.

L'any 2002 a Osona ja s'hi havien desplegat els Mossos d'Esquadra, a qui el germà del desaparegut va recórrer en adonar-se de la desaparició de Josep Guix. Tenia problemes amb l'alcohol i passava per un procés depressiu. Els dos germans havien quedat per anar a l'assistent social però Josep Guix va marxar del seu pis, a la plaça del Pes, abans que el seu germà l'anés a buscar. Hi



Anunci aparegut a EL 9 NOU el 2002

havia deixat tota la documentació, però ell no hi era. De seguida ho va anar a denun-

Constava com un cadàver sense nom en una funerària de Barcelona

ciar, va recórrer a l'associació Inter-SOS, que ha mantingut la seva fotografia penjada

al web fins ara, va posar un anunci a EL 9 NOU un mes després dels fets i fins i tot va recórrer a vidents, però en 21 anys no ha tingut cap pista d'en Josep. Fins ara. La família obté respostes i podrà fer el dol, després de 21 anys de patiment. Temps que podria haver estat menor amb una millor coordinació institucional.

L'expedient dels Mossos mai es va creuar amb el de la policia que va participar en l'incident del metro i ha estat ara, amb nous mètodes de comparació de mostres biològiques, que s'ha pogut determinar que l'home mort a les vies del metro de Barcelona el 21 d'agost de 2022 era el veí de Vic. "La incorporació de nous mètodes en el programa RHIPD [restes humanes i persones desaparegudes] ha permès identificar les restes de Josep Guix Plans. Des de l'Oficina dels Mossos d'Esquadra s'ha comunicat la resolució a la família, que finalment podrà tancar un llarg període d'espera. Fem arribar les nostres condolences als seus familiars i amics i el continuarem recordant", s'explica al web d'Inter-SOS.

Neix una associació per millorar les condicions de les dones a Gàmbia

Vic Amb el suport de la Fundació Doctor Trueta i sota la presidència de la vigatana d'origen gambià Uma Jawo s'ha creat l'associació Far Gàmbia. El seu objectiu és, a través de petits projectes en zones rurals del país africà, donar eines a les dones per ser autosuficients, empoderar-se i ser cada vegada més independents. El primer projecte que es posarà en marxa és la construcció d'un pou per subministrar aigua als horts comunitaris de la població de Kolikunda. L'associació també té com a objectiu donar a conèixer la realitat de les dones de Gàmbia, i en concret de les zones rurals.

Comencen les obres de la C-59 entre Moià i Sant Feliu de Codines

Moià El Departament de Territori ha començat, amb les tasques prèvies de gestió de serveis afectats, les obres de millora de la carretera C-59 entre Moià i Sant Feliu de Codines. L'obra, que compta amb una inversió de 6,4 milions d'euros, consistirà en el condicionament d'un tram de 16,5 quilòmetres amb l'objectiu de millorar la seguretat de la via. Està previst que els treballs s'allarguin 11 mesos. També s'ha constituït la comissió de seguiment formada pel Departament, ajuntaments i veïns.



Ajuntament de Tona

EDICTE

El Ple de l'Ajuntament de Tona, en sessió ordinària de data 27 d'abril de 2023, va acordar aprovar inicialment el projecte de modificació puntual núm. 5 del Pla d'Ordenació Urbanística Municipal per a la desclassificació dels sòls compresos en l'àmbit del PPU3-Balneari Ullastres, al terme municipal de Tona.

Per aquest edicte, es posa el mateix a informació pública pel termini d'un mes per tal que qualsevol persona el pugui examinar i formular-hi alegacions o reclamacions que consideri oportunes, de conformitat amb els articles 104 del Decret Legislatiu 1/2010, de 3 d'agost, pel qual s'aprova el text Refós de la Llei d'Urbanisme 25 i 26 del Reglament de la Llei d'Urbanisme, aprovat per Decret 305/2006, de 18 de juliol. La consulta es podrà fer immediatament a la seu electrònica de l'Ajuntament <http://www.tona.cat/ajuntament/informacio-oficial/normativa-municipal-fiscal-i-urbanistica/normativa-en-tramit/>

Tanmateix el Ple va acordar la suspensió preceptiva de tramitacions i de llicències per les llicències i tramitacions urbanístiques en aquelles àrees del territori objecte de planejament, les noves determinacions de les quals suposin la modificació del règim urbanístic vigent, per un termini de dos anys.



Tona,
11 de maig de 2023
L'alcalde,
Amadeu Lleopart Costa



Rescat amb helicòpter a Vidrà

Vidrà Els Bombers van activar l'helicòpter aquest diumenge per rescatar una excursionista que es va girar el turmell en el transcurs d'una caminada pel Coll de Cristòfol, a Vidrà. Efectius del GRAE (Grup d'Actuacions Especials) es van despenjar amb la maniobra de grua, des de l'helicòpter, fins al punt

on era la víctima, la van immobilitzar i la van evacuar també a través de la grua, com es veu a la fotografia. Un cop a l'helicòpter, la dona va ser traslladada fins a l'heliport de l'Hospital Universitari de Vic, on els Bombers van fer la transició amb una ambulància del Sistema d'Emergències Mèdiques per ser atesa de la lesió.

¿Diarrea? ¿Dolor abdominal? ¿Flatulencia?

Ayuda eficaz contra estas molestias del colon irritable

Diarrea, dolor abdominal o flatulencia recurrentes son una realidad que muchas personas conocen muy bien. Explicamos lo que a menudo se esconde detrás de las dolencias y lo que realmente ayuda.

Nuestro intestino es una verdadera maravilla: en una longitud de unos seis metros, descompone los alimentos en componentes vitales como vitaminas, enzimas y oligoelementos. A los 75 años, el órgano más grande de nuestro cuerpo ha procesado alrededor de 30 toneladas de alimentos. A pesar de su gran rendimiento, el intestino también es muy sensible. Muchas personas sufren repetidamente dolencias como diarrea, dolor intestinal o flatulencia. Según los expertos, la causa suele ser una barrera

intestinal dañada. A través de la más mínima lesión penetran sustancias nocivas y agentes patógenos en la pared intestinal, lo que puede causar las típicas molestias intestinales. Ahora hay una ayuda eficaz: Kijimea Colon Irritable PRO, disponible en farmacias sin receta médica.

EFECTO-PARCHE PRO

El secreto de Kijimea Colon Irritable PRO: sus bifidobacterias especiales inactivadas térmicamente y con Efecto-Parche PRO. Las bifidobacterias se adhieren como un parche protector a las áreas dañadas de la pared intestinal. Así, esta puede recuperarse y está protegida contra nuevas irritaciones. De esta forma, pueden reducirse la diarrea, el dolor abdominal y la flatulencia.

EFICACIA CLÍNICA-MENTE PROBADA

Un estudio a gran escala sobre el colon irritable



demuestra la eficacia de Kijimea Colon Irritable PRO: las molestias intestinales recurrentes como diarrea, dolor abdominal y flatulencia se alivian significativamente con la cepa B. bifidum HI-MIMBb75 inactivada térmicamente. Además, la calidad de vida de los afectados mejoró considerablemente. Pregunte directamente en su farmacia por Kijimea Colon Irritable PRO.

Kijimea Colon Irritable PRO:

- ✓ Con **Efecto-Parche PRO**
- ✓ Mejora significativamente las **molestias intestinales**
- ✓ Más **calidad de vida**

En su farmacia:

Kijimea Colon Irritable PRO
(CN-195962.1)



www.kijimea.es

Anunciado en TV

La imagen representa a un afectado.

Kijimea Colon Irritable PRO cumple con la normativa vigente sobre los productos sanitarios. Se requiere un primer diagnóstico médico del colon irritable. CPSP20068CAT

'Invictes' té com a objectiu acompanyar les víctimes i les seves famílies, i estarà coordinat per l'ADFO

Creen un nou servei d'atenció als ferits greus en accident de trànsit a la Catalunya Central

Vic

G.F. Orientar, acompanyar i fer seguiment a les víctimes d'accidents de trànsit amb seqüeles greus i afectacions per a tota la vida. Aquest és l'objectiu del nou programa del Departament d'Interior i el Servei Català de Trànsit "Invictes", que des del gener està en funcionament a la Catalunya Central. La coordinació i realització del servei a tota la vegueria s'ofereix des de l'Associació de Diversitat Funcional d'Osona (ADFO). La directora dels Serveis Territorials d'Interior, Elena Roca, va destacar l'atenció "pluridisciplinària" que pot donar l'entitat, "oferint suport des del minut zero" i amb el repte de fomentar i recuperar "l'autonomia personal i la inclusió social" que



D'esquerra a dreta, Montse Barniol, Elena Roca, Maria Balasch i Ivet Arumí

amb l'accident "pot haver quedat arravatada".

Des de l'ADFO, la gerent, Maria Balasch, va agrair al Departament que facin passos per "recordar i atendre

correctament" les víctimes d'accidents de trànsit que continuen vives. En aquest sentit, va explicar que a l'ADFO fa 41 anys que fan "vestits a mida", segons les neces-

sitats de les persones amb diversitat funcional física, i ara el programa "Invictes" permetrà reforçar l'atenció als que han patit un accident a la carretera.

La coordinadora d'"Invictes" a la Catalunya Central i membre d'ADFO, Ivet Arumí, va afegir que el programa no només va destinat a la víctima que ha patit l'accident "sinó també als familiars i persones cuidadores". A totes elles se'ls ofereix "informació i acompanyament" per promoure "el benestar i l'autonomia de la persona afectada". I és que un accident de trànsit "pot comportar un gran canvi en el dia a dia de qui l'ha patit", sobretot en el moment de la "transició", quan es deixa l'hospital "i cal tornar a la seva vida". Fomentar un entorn "social, integrador i inclusiu" és clau per facilitar el procés, va remarcar Arumí.

Pel que fa a les persones cuidadores, des d'"Invictes" es treballa per crear "grups d'ajuda" amb familiars i entorns de les víctimes. Arumí també va ressaltar que el programa és amb "caràcter retroactiu" i que totes aquelles persones que hagin patit un accident de trànsit i tinguin alguna seqüela o necessitat concreta poden sol·licitar l'entrada a "Invictes". Des del gener, l'ADFO ha rebut cinc noves peticions per acollir-se al projecte, tot i que a l'entitat "ja oferíem atenció a víctimes d'accidents des de fa temps".

Jordi Puntí presenta 'Tot Messi i més' a EL 9 NOU

Vic L'escriptor Jordi Puntí va presentar el llibre *Tot Messi i més* (Empúries narrativa) divendres al vespre al Club de Premsa d'EL 9 NOU en un acte organitzat conjuntament amb la Penya Barcelonista Plana de Vic amb motiu del 50è aniversari de l'entitat. El president de la Penya, Miquel Alier, va detallar els actes previstos per celebrar el cinquantenari i va cedir la paraula a Puntí, que en conversa amb el director editorial d'EL 9 NOU, Agustí Danés, va desxifrar Leo Messi. Puntí va rememorar episodis com el fitxatge de l'astre argentí pel Barça segellat en un tovalló de paper que conserva Horacio Gaggioli; la influència de Ronaldinho, que va exercir de mentor de Messi quan va ascendir al primer equip; la relació del jugador argentí amb Maradona, el joc de miralls amb Cristiano Ronaldo o la victòria de l'Argentina al Mundial de Qatar amb un Messi argentinitzat. I també es va referir al futur de Messi, ara a París, però que la temporada vinent presumiblement jugarà a Miami, a l'Aràbia Saudita o al Barça. L'acte va acabar amb un animat col·loqui amb el públic.



ALBERT LLIMOS

Òmnium Ripollès i el Casino de Campdevàrol, en el 75è aniversari de la Declaració dels Drets Humans

Campdevàrol En l'any en què es commemoren els 75 anys de la Declaració Universal dels Drets Humans, el Cercle Campdevanolenc i Òmnium Ripollès van organitzar divendres una taula rodona sobre la vigència d'aquesta carta fonamental. En el debat, que va tenir lloc al Casino de Campdevàrol, hi van participar el jutge Josep M. Noales, degà dels jutjats de Badalona, i els advocats Joan Tamayo i Jordi Flores, tots dos activistes en drets humans, moderats pel periodista Jordi Vilarrodà. A banda de les qüestions generals, el debat va incidir sobre aspectes concrets, com la seva aplicació en la societat digital i davant de fenòmens com la intel·ligència artificial, i també els casos concrets a Catalunya –alguns d'ells pendents de resolució encara– en què poden haver estat conculcats. Els ponents van coincidir en la necessitat que la societat civil sigui activa en la vigilància dels drets humans.



EL 9 ESPORTS

Dilluns, 22 de maig de 2023



La creu

El Manlleu es queda sense ascens a l'OK Lliga

(Pàgines 16 i 17)

(Pàgines 16 i 17)



El CP Voltregà venç el Caldes al play-off i tornarà a jugar a Europa

(Pàgina 20)



El Torelló certifica el seu descens a Segona Catalana

(Pàgina 25)



Eloi Palau i Alba Riera, campions de Catalunya de trial a Ripoll



i la cara

La UE Vic puja a la Superlliga de futbol

(Pàgina 21)

A dalt, jugadors i afició del CP Manlleu, abatuts per la derrota, i a baix, plantilla i cos tècnic de la UE Vic, celebrant l'ascens

tots som un batec

CARDIOPROTEGIM EL FUTBOL I FUTBOL SALA CATALÀ

Més info a totssomunbatec.cat

#TotsSomUnBatec

PLAY-OFF D'ASCENS A L'OK LLIGA

El CP Manlleu, sense ascens amb polèmica

El Sant Just, de Mia Ordeig, guanya per 5 a 3 amb un primer gol fantasma i és l'equip que jugarà la temporada vinent a l'OK Lliga

Sant Just Desvern

Laia Miralpeix

El Martinelia CP Manlleu jugarà una temporada més a l'OK Plata. Diumenge a la tarda, en el partit de tornada de la promoció d'ascens a l'OK Lliga, va caure per 5 a 3 davant el Sant Just que entra l'osonenc Mia Ordeig. Els manlleuencs no van tenir sort i van topar amb els col·legiats i els pals.

I és que després d'uns primers minuts dominats pel Manlleu, el Sant Just es va avançar al minut 5. Va ser un acció de Pujalte en què la bola va anar al pal. Els col·legiats van considerar que a la caiguda havia entrat però la bola va anar a un pam de la línia de gol. Tot i les protestes dels manlleuencs el gol fantasma va pujar a l'electrònic. El gol va deixar tocat el conjunt de Quim Casalí i Arnau Casanovas, però van poder reaccionar amb una acció que va finalitzar Sebas Moncusí. Sense temps d'assaborir el gol, el Manlleu va veure com el Sant Just es

HC Sant Just

5

Dídac Sánchez, Borja López, Joan Pujalte, Edu Fernández, Gerard Miquel –cinc inicial–, Saladrigues, Duhalde i Enric Casanovas.

ÀRBITRES: Erik Rivas i Oriol Pérez. Va ensenyar targeta blava al local Fernández i als visitants Picart i Rouze.

GOLS: 1-0, Pujalte, min 5; 1-1, Moncusí, min 8; 2-1, Pujalte, min 9; 2-2, Autet, min 16; 3-2, Borja López, min 17; 4-2, Pujalte (f.d.), min 41; 5-2, Fernández, min 46; 5-3, Picart, min 49.

posava de nou per davant en una acció de Joan Pujalte. El partit era molt intens a la pista, amb poques faltes, però també a la grada, plena de gom a gom, amb aficionats d'un i altre equip que no van parar d'animar. Al minut 16 Biel Autet va recuperar una bola a la seva pista i es va plantar a l'àrea visitant per marcar el 2 a 2. Però una vegada més el Manlleu no va tenir temps de celebrar el gol perquè a la jugada següent era Borja López qui tornava a posar el Sant Just per davant.

A 13 segons per arribar a la mitja part, Picart va veure la targeta blava i el Sant Just va disposar d'una falta directa.

Martinelia CP Manlleu 3

Marc Panella, Joan Picart, Roger Codinach, Sebas Moncusí, Biel Humà –cinc inicial–, Rouze, Martín i Biel Autet.

Panella va tapar molt bé la porteria i Pujalte va enviar la bola a fora. Per tant, el 3 a 2 no es va moure i es va arribar al descans amb aquest resultat.

En els primers minuts de la represa va ser el Manlleu qui va disposar d'una falta directa. A diferència de la setmana passada, Moncusí no va estar encertat i no va fer pujar el gol al marcador. Amb el 3 a 2 l'ascens es decidia a la pròrroga, ja que en el partit d'anada el resultat també era de 3 a 2 però cap dels dos equips estava disposat a jugar minuts extras i van buscar el gol del desempat. El Manlleu va topar amb un gran Dídac



A dalt, a l'esquerra, Ferran Pujalte i Mia Ordeig. Al costat, l'afició manlleuencs animant el seu equip.

Sánchez sota els pals en múltiples accions i també amb un travesser. Al minut 41 Rouze

va fer falta en posar l'estic massa tard i aquesta vegada Pujalte no va fallar. Amb el 4

PLAY-OFF 9È I 10È OK LLIGA

El Voltregà certifica la classificació europea

Torna a guanyar el Caldes en el segon partit del play-off i la temporada que ve defensarà el títol continental assolit enguany

Sant Hipòlit de Voltregà

Aleix Castells

El Voltregà jugava el segon partit de l'eliminatòria contra el Caldes amb l'objectiu de guanyar per tenir un bitllet per a la WS Europe Cup de la temporada vinent. Els osonencs van vèncer el primer partit a pista contrària i volien tancar la temporada davant de la seva afició.

El Caldes, sabent que només els valia sumar una victòria, van sortir amb més empena al partit i van

Voltregà Stern Motor

5

Estrada, Vargas, Burgaya, Molas, Teixidó –cinc inicial–, Alonso, Armengol, Serra i Sitjà.

ÀRBITRES: Joel Garcia i Joan Nicolás.

GOLS: 1-0, Burgaya, min 7; 1-1, Blanqué, min 17; 1-2, Gurri, min 20; 2-2, Teixidó, min 22; 2-3, Presas, min 23; 3-3, Vargas, min 28; 3-4, Blanqué, min 36; 4-4, Vargas, min 41; 5-4, Burgaya, min 46.

tenir les primeres ocasions de gol. Blanqué posava a prova Estrada, que evitava el primer gol del partit. Teixidó va respondre amb una

Recam Laser Caldes

4

Pons, Presas, Gurri, Blanqué, González –cinc inicial–, Rodríguez, Cardona, Giménez i Llobet.

gran jugada individual de qualitat, fent una sotana al seu defensor i executant un potent llançament que es topava amb Pons. I al minut



Aleix Molas, condueix la bola en una acció del partit

ESPORTS



ALBERT LLIMÓS

equip. A sota, Biel Autet protestant l'acció del primer gol i al costat, Sebas Moncusí en una jugada atacant dels manlleuencs

a 2 el Manlleu va continuar buscant el gol però es va trobar amb una acció individual

d'Edu Fernández que posava el 5 a 2. A manca de 59 segons va arribar el 5 a 3 pel Manlleu

en una rematada de Picart. Sense porter i amb cinc jugadors a pista el Manlleu ho va

intentar fins al darrer segon. I va tenir l'oportunitat de forçar la pròrroga, però en un

llançament de Rouze quan només quedaven 20 segons la bola va anar al travesser.

“Ho hem tingut molt a prop però tots els detalls han afavorit el Sant Just”

Sant Just Desvern

L.M.

Els jugadors del Martinella CP Manlleu estaven desolats un cop va sonar la botzina final. Alguns d'ells no van poder amagar les llàgrimes mentre Arnau Casanovas i Quim Casalí els intentaven consolar. El Manlleu ho havia tingut a tocar, però l'ascens a l'OK Lliga haurà d'esperar. Casanovas tenia clar que “ho hem tingut a tocar, i estem tocats perquè ho hem tingut a prop, molt a prop, però tots els detalls han afavorit el Sant Just”, deia el tècnic manlleuenc referint-se no només al polèmic primer gol sinó també al darrer pal que hauria pogut forçar la pròrroga així com la desafortunada acció en què a Rouze se li va enganxar l'estic als patins del rival i que va acabar amb la falta directa que va fer pujar el 4 a 2.

Tot i la derrota, Casanovas tenia clar que “el Manlleu ha fet una gran temporada. Vam començar marcant-nos l'objectiu de la salvació amb un equip nou i molt jove. Durant la tem-

porada hem crescut. Vam començar molt malament i hem acabat lluitant per pujar. Estic segur que tornarem, i que ho farem més forts. És una plantilla amb molt de futur. L'any que ve ho tornarem a provar”.

Qui també va plorar però d'emoció va ser Mia Ordeig. L'altra cara de la moneda va ser per a l'entrenador osonenc del Sant Just, que no va poder amagar les llàgrimes al final del partit. En el seu primer any a Sant Just ha aconseguit fer història ja que per primera vegada l'equip jugarà a l'OK Lliga. Ordeig, que l'any passat ja es va involucrar amb l'equip ajudant Ferran Pujalte, que n'era l'entrenador, destacava el treball del tècnic: “Per mi era una responsabilitat agafar aquest projecte i vaig deixar clar de bon principi que el que no volia era espatllar el que havia fet. Ha sigut un any amb molta pressió, una temporada molt llarga i aquesta recta final també m'ha donat un cop de mà. Estic molt content pel club i pels jugadors, s'ho mereixen”.

“A la temporada li posaria un excel·lent alt”

Sant Hipòlit de Voltregà

L'entrenador del CP Voltregà, Lluís Teixidó, va fer valoració del partit i d'una temporada que qualifica d'excel·lent: “Ha estat el típic partit de final de temporada que costa molt jugar quan hi ha coses en joc. A la primera part no hem estat còmodes, però a la segona hem estat més centrats. A la temporada li posaria un excel·lent alt. Hem tingut una marxa al juliol, una lesió de llarga durada i la baixa de Pol Molas, però en les competicions curtes s'ha vist el potencial que teníem fent història guanyant un títol europeu”.

7, des del punt de penal, Burgaya feia el primer del partit després de superar per baix el porter rival. El Voltregà va voler aprofitar la dinàmica positiva després del gol i el mateix Burgaya disposava d'una acció d'un contra un que Pons va salvar amb una gran estirada. Però el Caldes va ser capaç de capgirar el marcador quan pitjor estaven. Blanqué es desmarcava a l'espai i acabava executant un llançament bombejat que sorprenia Estrada. Els osonencs intentaven contrarestar la diana visitant a través d'una gran paret entre Sitjà i Alonso que no va poder acabar en gol. Però de nou el Caldes va trobar porteria amb la diana de Gurri de carambola després que la bola toqués primer el travesser i rebotés amb Estrada. El Voltregà encara tindria temps per empatar el matx, després que

Teixidó anotés de falta directa per la blava assenyalada a Gurri. I quan quedaven dos minuts i mig per al descans, el Caldes va tenir temps de fer el tercer obra de Presas per marxar al descans amb avantatge al marcador.

A la segona meitat, es va continuar veient gols per part dels dos equips. Primer, colpejava el Voltregà, amb la diana de Vargas en un contra un davant Pons, que va superar fent picar la bola just a la sortida del porter. Després d'uns minuts d'intercanvi d'ocasions, el Caldes es tornava a posar per davant. Els locals arribaven a les deu faltes i Blanqué de vaselina feia el 3 a 4. El Voltregà va tenir l'oportunitat d'empatar de falta directa per la targeta blava de Llobet, però Teixidó no va poder anotar. Malgrat tot, el Voltregà va acabar donant la

volta a l'electrònic amb dos gols en els últims 10 minuts. Primer va ser Vargas, que feia el gol de l'empat aprofitant la superioritat numèrica del conjunt de Sant Hipòlit. I per acabar, Burgaya feia el 5 a 4 final, amb un cacau des de fora de l'àrea de Burgaya que feia inútil l'estirada de Pons. En els darrers 30 segons, el Caldes va jugar amb cinc jugadors de camp, però no seria capaç de generar perill i portar el partit a la pròrroga. Amb el xiulet final, els jugadors del Voltregà van respondre amb aplaudiments els càntics de l'afició en referència a la victòria europea d'aquesta temporada. Tot seguit, els osonencs van fer una volta d'honor per acomiadar una temporada d'alts i baixos, però amb un gran final per a un club que ja comença a pensar en la pròxima temporada.



BERNAT CEDÓ

PLAY-OFF OK LLIGA FEMENINA

El Manlleu agafa avantatge

Supera el Palau a casa en el primer partit de la semifinal pel títol

Martinelia Manlleu 2

Alonso, Castellví, Comas, López, Gurri –cinc inicial–, Garciolo, Bulló i Canal.

Generalí Palau 1

Vicente, Busquets, Puigdueta, Fontdeglòria, Florenza –cinc inicial–, Blackman, Colomer i Juan.

ÀRBITRES: X. Buixeda i A Gorina. Van ensenyar targeta blava a la local Comas.

GOLS: 1-0, López, min 16; 1-1, Florenza (f.d.), min 29; 2-1, Castellví, min 32.

Manlleu

Esther Rovira

Eren plenament conscients que les opcions de superar la semifinal al millor de tres partits del play-off pel títol de l'OK Lliga femenina passaven per guanyar el primer enfrontament, l'únic que disputaran a casa, i això van fer. Les jugadores del Martinelia Manlleu van defensar bé, van atacar ordenades i la portera Abril Alonso va fer un recital durant els 50 minuts. Una combinació de factors que els va permetre desfer-se del Generalí Palau, el primer classificat en la fase regular de la competició.

El duel va començar amb



Nara López, perseguida per Berta Busquets, en una acció del partit de dissabte

un minut de silenci en record de l'expresident del club Josep Dalmau, mort aquesta setmana passada, i un fort aplaudiment a la capitana Elisabet Gurri, que ha anunciat que penjarà els patins a final de temporada. Els primers compassos van ser igualats i de tempteig per part dels dos conjunts, que no volien assumir riscos. Hi va

haver alguna arribada clara a les dues porteries i el Manlleu es va acabar avançant amb un gol de Nara López assistida per Ona Castellví, en una bona contra. Al tram final de la primera part, el Palau d'Ivan Sanz va posar una marxa més i va buscar amb insistència la porteria local, però una atenta Abril Alonso va impedir la iguala-

da vallesana.

Després del pas per vestidors, la segona part començava amb una magnífica ocasió de López, que Laura Vicente treia a la línia de gol, però poc després Joana Comas veia una targeta blava per una acció sobre Aina Florenza i la golejadora del conjunt vallesà no desaprovava la falta directa per empatar el

partit. La reacció manlleuenc no es va fer esperar i poc més tard Castellví protagonitzava una gran acció individual i tornava a avançar les manlleuencs. El marcador en contra va fer que el Palau es tornés a llançar a l'atac, però un gran final de partit de les de Jordi Boada, on van haver de tirar de resistència per aguantar les investides rivals sense fer cap falta perquè ja n'acumulaven nou, sumat a una nova exhibició d'Alonso sota pals van permetre mantenir el 2 a 1. Un resultat que acabaria sent definitiu, si bé el Manlleu també va disposar d'un parell d'ocasions molt clares de Júlia Canal i Nara López.

Ara l'equip s'haurà de recuperar de l'esforç per afrontar el segon partit de l'eliminàtoria, aquest divendres (20.30h) a Palau-solità i Plegamans, i en cas de victòria local diumenge es jugarà el tercer novament al Vallès. "Serà clau el partit de divendres per no haver de jugar dos partits en tan poques hores de diferència i tenint en compte que nosaltres no tenim tanta rotació. Per guanyar el Palau has de fer un partit brillant, com hem fet, i divendres intentarem tornar a fer un partit d'aquestes característiques", deia a l'acabar el tècnic manlleuenc, Jordi Boada. L'eliminació a la Copa de la Reina va ser un cop dur per al seu conjunt, però l'equip sembla que ha reaccionat per tornar a mostrar la seva millor versió en el tram final de temporada.

ALBERT LLIMÓS

NACIONAL CATALANA

Manlleu B, 1 Barça, 3

Manlleu Primera oportunitat desaprovada pel Manlleu en les eliminatòries del 5è al 8è classificat. La primera part va començar igualada per part dels dos conjunts. El Manlleu va començar tenint ocasions clares, però no van estar encertats de cara a porteria. En un contraatac ràpid el Barça va fer el primer gol. Aquest gol va posar els locals tensos i van provocar un penal, que va fer que els visitants tanquessin la primera part amb un altre gol. La segona part va començar similar a la primera. El Manlleu tenia oportunitats però poc encert. Malgrat això van aconseguir fer un gol. En els minuts finals el Barça va rematar el partit amb un gol al contraatac.

Manlleu: Bravo (p), Rouze, Massó, Valls i Gurt. També C.Paneque (ps), Giramé, Melchior (1), Hidalgo i M. Paneque.

Ripoll, 7 Noia, 6

Ripoll Victòria ajustada del Ripoll en el primer partit del play-out contra el Noia. La primera part va començar molt bé per part del Ripoll. Els locals es mostraven molt superiors, tant atacant com defensant. El Ripoll va tenir moltes oportunitats i les va aprofitar quasi totes i a més a més va parar quasi tots els atacs del rival amb una molt bona defensa. La primera part es va acabar 5-1. La segona part va ser completament diferent a la primera, el Ripoll va sortir més relaxat però va aconseguir fer el sisè gol. Els visitants van respondre bé i van fer tres gols seguits. Els locals van tornar a respondre amb el setè gol. El Noia va reaccionar molt bé i va fer dos gols més. El Ripoll va patir i va acabar guanyant el partit amb una quasi remuntada del Noia.

Ripoll: Burgaya (p), Farrés (1), Aparicio, Solà i Nogué. També Franquesa (ps), Monje (3), Carlon i Cabré (3).

Cerdanyola, 1 Voltregà-Masies, 6

Cerdanyola Golejada del Voltregà fora de casa contra el Cerdanyola. El Voltregà va començar el partit amb molt domini. En els primers minuts de joc, el Voltregà ja va fer el primer gol. El Cerdanyola va empatar amb un penal que els van xiular a favor. Abans d'acabar la primera part els visitants van fer el segon gol. La primera part va acabar 1-2. El Voltregà va començar la segona part amb una molt bona defensa i dominant molt, i això va portar que en els primers minuts el Voltregà marqués molt aviat. A partir del tercer gol va ser un domini absolut dels visitants, que van aconseguir fer tres gols més. El Voltregà espera la setmana que ve a casa tancar l'eliminàtoria del play-out.

Voltregà-Masies: Urroz (p), Roquet (2), Petxi Jr, Recuero (1) i Jutglar (2). També Soler (ps), Vallbona, Rusiñol i Armengol.

NACIONAL FEMENÍ

Voltregà B, 4 Girona, 2

Les Masies de Voltregà Partit molt complet del Voltregà, que acaba amb una bona recompensa. La primera part va començar amb domini del Girona, que en pocs minuts va fer el primer gol. Els locals van saber reaccionar molt bé i van tenir moltes ocasions. Abans que s'acabés la primera part el Voltregà va fer un gol per empatar el partit. La segona part va començar amb més domini del Voltregà, que ràpidament va aconseguir fer el segon gol. Els visitants, però, van tornar a empatar el partit. Els locals no es van donar per vençudes i amb dues grans jugades i dos gols de Bosch el Voltregà va aconseguir guanyar el partit. En els últims minuts les locals van mostrar molta superioritat.

Voltregà B: Sala (p), Bosch (3), Antón (1), Vilamala i Torres. També Rusiñol, Torne i Riubrogent.

Manlleu B, 4 Igualada, 8

Manlleu Partit igualat del Manlleu malgrat el resultat. El Manlleu va començar la primera part amb molt domini. En pocs minuts les locals van aconseguir fer un gol per avançar-se al marcador. L'Igualada després del gol va reaccionar molt bé i van ser molt més intenses. Això va portar que en pocs minuts van fer tres gols per anar per davant. Abans d'acabar la primera part el Manlleu va fer el segon gol. La primera part va acabar 2-3. L'Igualada va començar la segona part amb molt domini i molta intensitat. Això també va ser per la relaxació de les jugadores locals. En pocs minuts en poques jugades l'Igualada va fer tres gols seguits. Tot i que el Manlleu va fer dos gols més, l'Igualada va ser molt superior i per acabar va fer dos gols més.

Manlleu B: Iglesias (p), Bulló (2), Pérez, Teixidor i Bayer. També Ferré (ps), Vila (1) i Hervas (1).



El Sènior 3 del Club Bàsquet Vic va assolir aquest diumenge el seu segon ascens consecutiu en el derbi amb el Vilatorça



BERNAT CEDÓ / CB VIC-UVIC

BÀSQUET COPA

Almeda, 59 CB Vic-UVic2, 65

Cornellà El Vic guanya i s'assegura el *play-out*. Els vigatans depenien d'ells mateixos i van aconseguir derrotar l'Almeda en un partit molt igualat fins al final. El conjunt vigatà va pecar una mica de nervis però va aconseguir mantenir-se a dalt del marcador des del segon període fins al final del partit.

CB Vic-UVic2: Subiranas (11), I. Pallarès (19), Aguilera (4), Azcona (1), M. Manzano (2), F. Pallarès (16), Paré (2), Prat (2), Bartes (8) i Viñeta.

BÀSQUET SEGONA

Vilafant, 43 Ripoll, 71

Vilafant El Ripoll fa la feina i s'assegura el partit per a la permanència a casa. Els ripollesos s'enfrontaven al Vilafant, que ja havia descendit matemàticament i no va posar gaire oposició. Els visi-

tants van aprofitar per reparar minuts i tots els jugadors van aconseguir anotar fins a posar el marcador definitiu de 43 a 71.

Ripoll: Viñas (9), A. Fernández (5), Camprubí (9), Burgos (9), Montenegro (9), G. Fernández (7), Costa (6), Vilalta (3), Borrás (9) i Casadesús (5).

Vilatorça, 78 CB Vic-UVic3, 91

Vilatorça El CB Vic-UVic 3 va assolir l'ascens a Primera aquest diumenge després de guanyar el Vilatorça en el derbi osonenc. Aquest és el segon ascens consecutiu del Sènior 3 del club vigatà. Finalment, els vigatans van assolir la victòria per l'ascens en un partit molt entretingut. La primera part va estar molt igualada, amb un ritme d'encert des de la línia de 3 molt elevat i on cap dels dos equips aconegua escapar-se en el marcador. A la represa, però, el Vilatorça va notar el desgast físic i el Vic ho va aprofitar agafant un petit avantatge que van mantenir fins al final del partit davant

un Vilatorça que no es va rendir.

Vilatorça: Vivet (8), Garrote (18), Nualart (20), Gálvez (3), Espauella (3), López (5), Parareda (17) i Rius (4).

CB Vic-UVic3: Serra (2), Azcona (8), Boix (15), Serrat (13), Ezpeleta (2), Bartés (17), Montserrat (11), Gómez (3), Calderón (13), Taltavull i Pujadas (7).

BÀSQUET FEMENÍ SEGONA

Parets, 37 Tona, 43

Parets El Tona confirma el quart lloc a la lliga en un partit de tràmit a casa del Parets. El Tona va sortir molt encertat a pista, però les bones reaccions del conjunt local no els va permetre acostar-se al marcador. Així i tot, les tonenques van treballar fins al final del partit perquè no els capgriessin el marcador.

Tona: Díaz (5), Ausió (3), Vilacís (4), Orra (4), Guerra (1), Almaidà (13), Muniesa (4), Vidal (3), Vilar (2) i Roma (4).

FUTSAL PRIMERA NACIONAL

Tecla Futsal, 2 Ripoll, 4

Hospitalet El Ripoll va començar avançant-se en el marcador, però el ripollesos van respondre ràpidament i arran de l'empat van començar a dominar el partit fins a emportar-se la victòria.

Ripoll: Jaume, Marc, Carlos, Moha (2), Pare (1), Kanjal, Badr (1) i Èric.

FUTSAL DIVISIÓ D'HONOR

St. Julià R., 5 Manlleu, 4

St. Julià Ramis Derrota del Manlleu contra el Sant Julià Ramis, ja en posicions de descens assegurat. Tot i no haver-hi res en joc pels dos equips, van anar a buscar la victòria i el partit va acabar amb molts gols fins a l'últim minut.

Manlleu: Vidal (p.), Vázquez, Moreno (1), Isaac, Ayoub (2). També Òscar (1), Sergi, Joel (p.) i Youssef.

FUTSAL NACIONAL FEMENÍ

Ripoll, 3 Corbera, 2

Ripoll Victòria del Ripoll davant el Corbera. Els ripollesos van firmar una molt bona primera part, on van marcar els tres gols i només van encaixar un gol en contra. A la segona part, el conjunt visitant va pujar el nivell, però el Ripoll va saber aguantar fins al final del partit.

Ripoll: Anna (p.), Vigara, Picola (3), Amèlia i Curós. També Cruz, Alba i Clàudia.

Centelles, 13 Puig-reig, 1

Centelles El Centelles va fer els deures i va guanyar per un resultat ampli el Puig-reig, penúltimes classificades. Les jugadores del Centelles es van veure obligades a jugar amb cinc justes després d'una lesió, però tot i així van dominar el partit des del principi fins al final.

Centelles: Ruth (p.), Cristina (3), Ana (1), Butgui (6) i Marta (1). També Vane (2).

El Vic TT celebra una temporada històrica

Vic La temporada del Girbau Vic Tennis Taula ha estat històrica. El primer equip femení de la Superdivisió Estatal ha assolit, un any més, la classificació per jugar la competició europea de clubs; el segon equip femení ha estat campió de la Divisió d'Honor Estatal, i els dos equips estatals masculins s'han classificat per jugar la fase d'ascens a la Superdivisió i Divisió d'Honor Estatal, respectivament. A més a més, els dos equips sèniors territorials han aconseguit també l'ascens a la màxima divisió territorial, la Preferent i la 2a Divisió A, respectivament. Per tot plegat, dijous al vespre van fer un acte on van participar l'alcaldeessa de Vic, Anna Erra, i el regidor d'Esports, Titi Roca, que van felicitar els esportistes representants de diferents d'aquests equips. El club, per la seva banda, va voler fer al mateix temps un reconeixement als dos polítics que deixen l'Ajuntament vigatà. El president Enric Roca els va lliurar a cada un una pala personalitzada i tots dos van protagonitzar un moment per al record quan les van posar en pràctica (a la foto). A l'acte hi van ser presents la presidenta i COE de Girbau, Mercè Girbau, i representants de diferents empreses col·laboradores amb el Vic TT.



VIC TT

GOLEJADORS

PRIMERA CATALANA

Omar (Manlleu)
12

Campayo (Vic)	8
Toni Cao (Torelló)	7
Martí Soler (Manlleu)	6
Max Morell (Vic)	6

TERCERA CATALANA

Eloi Moral (Moià)	38
Viladomat (Calders)	27
Camprubí (Pradenc)	21
Vilaregut (Tona B)	19
Bach (Aiguafreda)	18
Canó (Taradell B)	17
Planella (Camprodon)	17
Serrallonga (St. Vicenç)	16
Bartrons (Pradenc)	16
Anguita (Campdevàrol)	16
Planella (Camprodon)	15
Dani (Abadessenc)	15
Maideu (Campdevàrol)	14
Marçal (Taradell B)	14
Bright (Santa Eugènia)	13

PORTERS

PRIMERA CATALANA

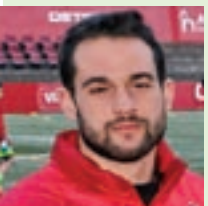
Solanich (Vic)
1

Ivan Fuentes (Vic)	1,1
Charly (Manlleu)	1,3
Ivan (Manlleu)	1,4
Torrejón (Torelló)	1,9

TERCERA CATALANA

Tubau (OAR Vic)	0,9
Ariel (Moià)	1,1
Sacrest (Abadessenc)	1,2
Álvarez (Tona B)	1,3
Bobé (Sant Quirze)	1,5
Cordon (Campdevàrol)	1,5
Faja (Sant Vicenç)	1,5
Parareda (Seva)	1,5
Jaume (Camprodon)	1,6
Roger (Pradenc)	1,6
Boix (Centelles)	1,7
Ramos (Sant Julià)	1,8
Serra (Folgueroles)	1,8
Sánchez (Calders)	1,9
Castro (Santa Eugènia)	1,9
Manza (Taradell B)	2
López (Roda)	2

PRIMERA CATALANA

El Torelló confirma el descens

Perd contra el Bescanó, el seu rival directe a la part baixa, i certifica que torna a Segona Catalana

CF Torelló 0

Lluc, Bernat, Cunill, Xume, Llobet (Rosell, min 77), Ernest, Eudald (Pol Coll, min 62), Curós (Nil, min 62), Eloi (Vilasis, min 77), Toni Cao i Amadou (Pau, min 47).

Bescanó CD 1

Mario, Turón (Pau, min 58), González, Paneque, Piny (nierga, min 84), Velasco, Baró, Solé (Artero, min 77), Biel, Feixas (Touray, min 81) i Brice.

ÀRBITRE: Antonio Berzosa. T.G. als locals Pol i Nil Coll i als visitants Solé i González i vermella directa al local Bernat.

GOLS: 0-1, Brize, min 39 (a la sortida d'un córner Brice de cap bat Lluc).

Torelló

Josep Vilalta

El Torelló va certificar el seu descens a Segona Catalana amb una derrota a casa davant el penúltim classificat, que està lluitant per sortir d'aquesta posició. Un Bescanó que va ser l'equip més fluix que ha passat pel municipal de Torelló i que en tot el partit va tenir una única ocasió. Va ser a la sortida d'un córner i Brice qui va marcar l'únic gol del partit rematant de cap.



El capità torellonenc Jaume Francolí, 'Xume', lluita una pilota

Els locals van estar més intensos i van provocar molts córners que no van trobar rematador. Domini infructuós, on es va posar de manifest la falta d'un home gol. De nou, el porter visitant, Mario, es va convertir en la clau per a la victòria visitant i només va tenir un error, un refús amb les mans que va anar a parar al travesser.

A mesura que el partit avançava els nervis locals anaven en augment i això va passar factura als torellonencs als minuts de descompte, quan Bernat era expulsat a l'agafar un jugador visitant que li havia guanyat l'esquena.

Els esforços de la directiva per endarrerir l'horari del partit i buscar així més

assistència de públic no van ser recompensats amb el resultat final i l'arbitratge, si més no dubtós, va deixar els jugadors del Torelló molt estressats. Tot i el bon inici de temporada, les lesions i altres factors han conduït a aquesta pèrdua de categoria. Molt haurà de lluitar la junta actual si vol reconquistar de nou la Primera Catalana.

El Manlleu, en la mateixa tònica

Tot i el domini, el conjunt de Manel Sala no aconsegueix tornar amb els tres punts

Mataró

EL 9 NOU

El Manlleu va sortir amb un empat amb gust amarg després d'estar dominant la major part del partit, però com ja els ha passat en moltes ocasions aquesta temporada el marcador no reflecteix el seu bon joc.

Tant el Manlleu com el Mataró, setens classificats amb quatre punts per sobre dels manlleuencs, van brindar un bon partit als aficionats, tot i no haver-hi res en joc pels dos equips.

Des del xiulet inicial, el Manlleu va sortir amb tot al terreny de joc i al minut 5 ja va tenir una ocasió molt clara per avançar-se al marcador. L'equip osonenc no es va rendir i ho va seguir intentant arribant a l'àrea contrària amb claredat, mentre que

Mataró 1

Joan, Alberto (Sagar, min 73), Jordi (Bruno, min 65), Francisco, Roger, Marc (Gual, min 73), Soufiane (Oussama, min 80), Lluís, Arnau Ivan, min 65), Eduard i Miguel Ángel.

ÀRBITRE: Germán Carrasco. T.G. al local Soufiane i als visitants Isaac, Pol i Roger.

GOLS: 1-0, Soufiane, min 53 (aprofita passada llarga a l'espai); 1-1, Vilajosana, min 79 (remata una centrada lateral).

el Mataró pràcticament no aconsegua crear ocasions de gol. Abans d'arribar al descans, els vigatans van tenir unes altres tres grans oportunitats per anar al descans amb un resultat a favor, però no van ser capaços de trobar porteria. Fins i tot, en una ocasió d'aquestes el Manlleu es va trobar amb el pal.

A la represa, el partit va continuar en la mateixa línia, fins que el conjunt local va aprofitar una pilota llarga a

Manlleu 1

Charly, Joel (Pius, min 60), Jordi Costa, Isaac, Pol (Vilajosana, min 72), Grifell (Adam, min 67), Martí, Barniol, Omar, Roger (Veli, min 60) i Muritala (Rosell, min 60).

l'esquena de la defensa, en la qual el Manlleu reclamava fora de joc, per posar l'1 a 0 al marcador al minut 53.

Un cop el Manlleu va encaixar el gol van passar a defensa de tres per intentar capgirar el marcador i el seu domini encara es va accentuar més. Els manlleuencs van aconseguir tancar el Mataró al seu camp sense deixar-los passar del mig del camp. Per altra banda, el conjunt de Mataró va fer una defensa

molt dura i no permetia que el conjunt visitant els empats al marcador. Així i tot, el Manlleu no va deixar d'intentar-ho i en una de les ocasions va arribar el gol de l'empat a 10 minuts per acabar el partit. Vilajosana va ser l'encarregat de rematar una centrada lateral després d'una bona jugada del Manlleu per la banda. Amb l'empat al marcador, els manlleuencs van continuar intentant posar-se per davant, però el Mataró no els ho va permetre. Manel Sala, entrenador del Manlleu, afirmava que havia estat un partit molt correcte, però com ja els ha passat altres vegades aquesta temporada no van aconseguir emportar-se els tres punts. Amb aquest empat el Manlleu passa a la vuitena posició i es prepara per jugar l'últim partit de Lliga contra el Granollers.

PRIMERA CATALANA

El Vic ascendeix a la Superlliga

Guanya al camp del Lloret i s'assegura la presència a la nova màxima categoria del futbol català

Lloret 0

Albert, Monchi, Toumani, Fran Chamizo (Sillah, min 48), Mac Vilà, Fajardo, Adri Expósito, El Amerani (Attila, min 87), Salas (Gordills, min 71), Pep Roca (Narcís, min 81) i Massegu (Isaka, min 87).

Vic 1

Marc Vila, Bernat, Víctor Díaz, Cunill, Busquets, Nil Fabregó (Caballé, min 61), Hospital, Juli, Ignasi Armengou (Balagué, min 70), Max Morell (Biel, min 80) i Flavio (Ferran, min 80).

ÀRBITRE: Garcia Colomer. Correcte. T.G. als locals Fajardo, Adrià Expósito i Narcís i als vigatans Max Morell, Juli, Ignasi Armengou, Bernat, Balagué i Caballé.

GOLS: 0-1, min 8, assistència d'Ignasi Armengou que aprofita Flavio.



La plantilla celebrant el triomf al camp del Lloret i l'ascens de categoria al final del partit

Lloret de Mar

Lluís de Planell

La victòria al camp del Lloret va permetre a la UE Vic aconseguir l'ascens matemàtic a la Superlliga, la categoria que la FCF estrenarà la propera temporada i que anirà entre la Tercera Federació i la Primera Catalana. No cal dir que la classificació va ser molt celebrada entre l'expedició blanc-i-vermella, ja que el Vic serà l'únic equip osonenc a la primera divisió del futbol català. Els vigatans quedaran segons si dissabte vinent acaben la Lliga guanyant el Banyoles a casa.

El partit va ser com estava previst, molt complicat. El Lloret és un equip que practica bon futbol i que especialment quan juga com a local és un rival molt complicat de superar. Els dos equips van oferir un bon espectacle. Cal dir que les defenses van estar molt segures, de manera que les ocasions de gol no van sovintejar però l'espectacle al mig del camp oferia molts atractius. Després de dos intents a la contra dels jugadors de Ramon Carrascal, al minut 8, Ignasi Armengou va recuperar la pilota a la ban-

da dreta de l'atac vigatà i va assistir Flavio, que d'un xut sec i col·locat al costat del pal esquerre de la porteria d'Albert va marcar l'únic gol del partit. La reacció local no es va fer esperar i Pep Roca va enviar una pilota al pal esquerre de la porteria de Marc Vila, tot i que Roger Cunill va tenir una gran ocasió que la defensa local va treure sota pals. Als darrers minuts de la primera part, el Lloret va tenir dues faltes properes a l'àrea, una va anar fora i la segona Marc Vila la va desviar a córner en una

gran intervenció.

La segona va ser molt dura per als dos equips. El cert és que calia esperar una mica de treball en la pressió de l'equip de la Selva, però el Vic no va patir massa, tot i que en els minuts finals el Lloret ja atacava a la desesperada tot i que no va gaudir d'ocasions clares per empatar. El xiulet final va provocar el deliri d'un equip que va assolir l'objectiu de pujar a la Superlliga. La fita arriba la primera temporada de Ramon Carrascal a la banqueta vigatana.

FEMENÍ PRIMERA

Empat en el derbi entre la FUE Vic i el Vic Riuprimer REFO i nova victòria del Torelló

Solsona/Vic Diumenge a la tarda es va disputar el darrer derbi de la temporada a la Primera Divisió femenina. Es van enfrontar la FUE Vic i el Vic Riuprimer REFO B en un partit igualat que va acabar en taules (1-1). Joana Clota va inaugurar el marcador amb un gol que va arribar a la mitja hora de joc i just abans del descans, en el minut 39, va arribar el gol de l'empat, que va fer Natàlia Jordà. Amb l'1 a 1 es va arribar al descans i de fet el marcador ja no es va moure més. Els dos equips van intentar desfer la igualada a la segona part i tot i disposar d'accions per marcar no hi va haver encert. D'altra banda, el Torelló no va perdonar el Solsona, penúltim classificat, en un partit disputat dissabte a la tarda. El Torelló va guanyar per 2 a 6 en un partit còmode però amb dos gols de les locals a la primera part que les va mantenir dins del partit fins a l'equador del segon temps. Paula Sánchez, en dues ocasions, Ariadna Llivina i Ponce van marcar a la primera part marxant al vestidor amb un 2 a 4. A la represa, dos gols més de Llivina van posar el 2 a 6 definitiu. Dels 135 gols que porta el Torelló aquesta temporada, 99 els han fet el tàndem Llivina (52) i Sánchez (47). A la classificació, el Manlleu es manté segon amb 80 punts, mentre que el Vic Riuprimer REFO és desè amb 38 i la FUE Vic, tretzè amb 35 punts.



La UE Vic convoca eleccions

Vic

L.I.P.

Una vegada finalitzat el mandat de la junta actual de la UE Vic, el president, Ignasi Puig, convoca eleccions segons aquest calendari. El divendres 2 de juny se celebrarà l'assemblea general extraordinària de socis per la qual s'aprova la convocatòria electoral, la data de celebració de les eleccions i el procediment electoral, el reglament electoral, el calendari electoral i es tria els tres membres de la Junta Electoral. En aquell moment la Junta Directiva es constitueix en Comissió Gestora i s'obre el període de presentació de candidatures. La proclamació de les candidatures es farà el dilluns dia 12 de juny. En cas de presentar-se més d'una llista, l'acte electoral es farà el dijous 22 de juny.

Futbol

PRIMERA CATALANA. GRUP 1

EF Bosc de Tosca, 4 - Parets, 1
Torelló, 0 - Bescanó, 1
Mollet, 2 - Caldes Montbui, 1
L'Escola, 2 - Figueres, 0
Granollers, 5 - Can Gibert, 1
EF Mataró, 1 - Manlleu, 1
Banyoles, 1 - Palamós, 1
Lloret, 0 - Vic, 1

Equips	PJ	PG	PE	PP	GF	GC	Pt.
1. L'Escola	29	18	5	6	52	28	59
2. Vic	29	16	5	8	41	28	53
3. Palamós	29	14	8	7	42	34	50
4. Granollers	29	14	7	8	51	32	49
5. Figueres	29	14	6	9	42	38	48
6. Lloret	29	14	5	10	54	42	47
7. EF Mataró	29	11	8	10	45	42	41
8. Manlleu	29	9	10	10	41	44	37
9. Parets	29	8	13	8	31	32	37
10. Banyoles	29	9	8	12	30	35	35
11. Mollet	29	9	6	14	28	33	33
12. Caldes Montbui	29	9	6	14	49	52	33
13. EF Bosc de Tosca	29	7	11	11	35	40	32
14. Can Gibert	29	8	7	14	38	53	31
15. Bescanó	29	6	11	12	37	55	29
16. Torelló	29	5	6	18	28	56	21

FEMENÍ PRIMERA DIVISIÓ. GRUP 2

Solsona, 2 - Torelló, 6
FUE Vic, 1 - Vic Riuprimer B, 1
Fontsanta Fatjo C, 0 - Can Parellada, 3
Cornellà Terri, 0 - Enfaf Andorra, 3
Figueres, 0 - EF Mataró, 7
Fund. Terrassa B, 0 - Gim. Manresa, 1
Cassà, 3 - Sabadell, 1
Berga, 1 - St. Gabriel B, 2
Unif. Sta. Perpètua, 0 - Segull BDN B, 4

Equips	PJ	PG	PE	PP	GF	GC	Pt.
1. EF Mataró	31	30	0	1	164	15	90
2. Torelló	31	26	2	3	135	43	80
3. St. Gabriel B.	31	19	2	10	90	46	59
4. Can Parellada	31	17	7	7	76	46	58
5. Enfaf Andorra	31	17	5	9	72	62	56
6. Cassà	31	17	4	10	79	67	55
7. Sabadell	31	14	5	12	62	60	47
8. Segull BDN B.	31	13	3	15	52	58	42
9. Berga	31	11	5	15	64	91	38
10. Vic Riuprimer B.	31	9	11	11	68	66	38
11. Figueres	31	11	5	15	68	91	38
12. Font Santa Fatjo C	30	11	3	16	59	74	36
13. FUE Vic	30	10	5	15	43	61	35
14. Unif. Sta. Perpètua	31	8	7	16	35	74	31
15. Fund. Terrassa B.	31	8	6	17	44	99	30
16. Gim. Manresa	31	8	3	20	45	67	27
17. Solsona	31	7	4	20	38	95	25
18. Cornellà Terri	31	3	1	27	41	120	10

▲ Ocupa plaça d'ascens
△ Ocupa plaça de promoció d'ascens
▽ Ocupa plaça de promoció per la permanència
▼ Ocupa plaça de descens

TERCERA CATALANA

El Sant Miquel no aprofita les ocasions i perd

St. Miquel de Balenyà 1

Jordi, Gálvez (Jauad, min 65), Mombiedro (Vivas, min 46), Albert (Santi, min 65), Biel, Vivet (Relats, min 72), Jasen, Jordi, Calle (Arañó, min 46), Marc i Sergi.

Santvicentí 2

Otero, Eduard (Chamarro, min 75), Borrego, Pau, Sergio (Itchart, min 55), Albert, Bernat, Pol (Joel, min 89), Xavier (Yago, min 75), Busquets i Dani (Marc, min 65).

ÀRBITRE: Hicham Bari.

GOLS: 0-1, Pol, min 20 (remata amb el peu una centrada); 1-1, Jordi, min 30 (aprofita una passada a l'espai per superar amb un xut una situació d'un contra un); 1-2, Pau, min 57 (amb una centrada que s'enverina i entra per l'escaire).

L'Abadessenc sentència el matx a la primera meitat

Abadessenc 4

Sacrest (Rovira, min 45), Arxé, Lluç, Ismael (Villegas, min 45), Dani, Aleix, Àlex, Oriol, Sergi, Sufian i Cordermí.

Sant Ponç 1

Hidalgo, Sergi (Víctor, min 53), David, Ferran (Borja, min 45), Sanding, Adrià, Font (Ferragut, min 79), Almdarez (Masó, min 34), López, Roger i Luís.

ÀRBITRE: Eloi Pérez.

GOLS: 1-0, Sufian, min 12 (amb un xut creuat); 2-0, Sergi, min 16 (en pròpia porteria); 3-0, Arxé, min 19 (remata de cap un córner); 4-0, Sergi, min 41 (de falta directa); 4-1, Roger, min 51 (de penal).



Kevin Cabezas intenta superar Max en una acció atacant dels visitants



Els capitans de l'OAR i el Moià, Vila i Nortés, parlant ar

El Moià no afluixa

Supera per la mínima l'OAR Vic en un partit amb la pluja com a protagonista i es manté a la segona posició amb opcions d'ascens

Moià

Joan Riera / L. Miralpeix
El CE Moià va assolir una important victòria davant el sempre competitiu OAR Vic. El gol d'Eloi Moral va ser suficient perquè el conjunt local sumés els tres punts.

Davant el conjunt vigatà, al Moià sols li servia la victòria, ja que en la darrera jornada es va veure superat,

Moià

Ariel, Eloi Nortés, Bakary, Jan Moral, Eloi Colomé (Bilaly, min 57), Eloi Moral, Martín, Bonilla (Gaizka, min 68) Cascales, Max (Díaz, min 57), Anguera (López, min 81).

ÀRBITRE: Cruz Fernández. Va ensenyar targeta groga als locals Max, Bermudo (banqueta) i Morales (banqueta) i al visitant Labrahmi. Va ensenyar targeta vermella a l'entrenador del Moià, Abel Arisa (min 34), i el jugador local Carles Cascales (min 41).

GOLS: 1-0 Eloi Moral, min 73 (fort xut que el porter atura, però el refús va al cap del davanter, que marca hàbilment).

OAR Vic

Joel, Wellington, Roma, Casanovas, Puntí, Vila, (Biel Tort, min 81), Roger Tort (Abraham, min 81), Labrahmi, Kevin Cabezas (Balde, min 74), Roch i Banús.

en la classificació, pel Sant Feliu de Codines: "Estem dolguts perquè després d'una volta anant primeres havíem perdut la primera posició", explicava Abel Arisa després del partit. El triomf del Sant Feliu –que porta 12 victòries consecutives– davant el Sant Julià manté el Moià en segona posició, a dos punts de diferència del líder.

Tot i no jugar-s'hi matemàticament res, es va notar, de

Victòria amb un home menys des del minut 8 de duel

Camprodon 2

Jaume, Colom, Marcé, Aniol, Oriol, Abdessamad, Planella (Moha, min 93), Pol, Coderch (Ouazgari, min 66), Ricart i Jordi (Galceran, min 45).

Cornellà del Terri 1

Lluç, Esteve, Achraf, Marçal, Musa, Collell, Martí, Adrià, Anouar, Joan (Genís, min 40) i Figueras.

ÀRBITRE: Miquel Domènech. Va expulsar amb T.V. el local Abdessamad i el visitant Collell (2, min 83)

GOLS: 0-1, Collell, min 19 (de penal); 1-1, Planella, min 71 (remata amb el peu una centrada lateral); 2-1, Planella, min 77 (remata de cap un córner).

El Campdevànol s'emporta el duel en el tram final

Escola F. Garrotxa 2

Aleix, Manel, Hamza, Miquel, Saña, Èric, Joel (Graboleda, min 45), Saliu, Sissoho, Joan i Usumane.

Campdevànol 3

Esteve, Herrera, Viñas (Aleix, min 76), David (Reyes, min 36), Jordi, Marc, Adriel, Carlos (Arnau, min 76), Adrià (Carrasco, min 64), Blasco (Murillo, min 64) i Anguita.

ÀRBITRE: Andrei Pasca.

GOLS: 0-1, Adriel, min 9 (de penal); 0-2, Anguita, min 16 (remata al segon pal després d'un servei de córner); 1-2, Miquel, min 49 (remata de cap una falta); 2-2, Miquel, min 63 (de falta directa); 2-3, Aleix, min 81 (finalitza una passada de la mort amb un xut potent).

El Santa Eugènia guanya al temps afegit

Tona 3

Carlos, Marc, Vilaregut, Ges, Adrià, Gerard (Marc, min 46), Nil (Carandell, min 71), Roger (Bayés, min 55), Juvanteny (Tordera, min 46), Pujol i Gallach (Dachs, min 82).

Sta. Eugènia de Berga 4

Eloi, Codinachs, Tuneu, Biel, Arnau (Santacreu, min 71), Adrià, Albert (Masó, min 62), Dachs, Bou (Oppong, min 71), Genís i Toni (Roca, min 46).

ÀRBITRE: Jan Scarabelli.

GOLS: 1-0, Vilaregut, min 12 (finalitza una pilota morta); 1-1, Bou, min 23 (de volea); 2-1, Ges, min 42 (defineix amb un xut dins de l'àrea); 2-2, Dachs, min 50 (aprofita errada defensiva); 3-2, Vilaregut, min 67 (xut creuat); 3-3, Oppong, min 81 (dribla el porter); 3-4, Roca, min 89 (defineix un contra un).

El Centelles s'avança però cau a la Garriga

Olímpic La Garriga 2

Pau, Valldeneu, Calero, Jordi, Palet, Sergi, Esteve, Pep, García (Seve, min 79), Escudero (Margalef, min 63) i Recio (Pozo, min 46).

Centelles 1

Pedro, Pau, Edgar, Soufyane, Girbau, Campasol, Sánchez (Casals, min 64), Arisa (Casanovas, min 76), Ouled, Pla i Martínez (Vallalta, min 71).

ÀRBITRE: Jordi Porcel.

GOLS: 0-1, Soufyane, min 15 (amb un xut des de fora de l'àrea); 1-1, Esteve, min 23 (remata una centrada amb el peu); 2-1, Pep, min 66 (finalitza amb el peu una centrada lateral).

El Roda no està encertat i perd a Sant Quirze

St. Quirze de Besora 3

Morote, Albert, Pau, Aleix (Morata, min 50), Kande, Gerard, Campayo, Andreu, Biel (Nicolau, min 72), Nil i Sancho.

Roda de Ter 1

Sergi, Gómez (Nil, min 68), Bouziane, Salim, Pol (Roger, min 50), Adrià (Guillem, min 59), Stephen, Demebe (Juli, min 59), Fabra, Ernesto i Xavier.

ÀRBITRE: Xavier Sacristan. Va expulsar amb T.V. Pol.

GOLS: 1-0, Sancho, min 77 (remata de cap una jugada a pilota aturada); 2-0, Kande, min 85 (amb un xut des de fora de l'àrea); 2-1, Roger, min 86 (finalitza un contra un); 3-1, Morata, min 89 (finalitza un contracop).



Amb el col·legiat, que ensenya una targeta groga amb Nil Puntí al seu costat

BERNAT CERO

al cap del mateix rematant la pilota al fons de la porteria de l'equip del barri de l'Estadi. L'1 a 0 posava justícia a la intensitat de l'equip local, conscients que els minuts s'esgotaven i necessitaven els tres punts per mantenir les opcions d'ascens.

El partit continuava vibrant, i el Mojà es va haver de sobreposar i defensar-se bé. La pluja es va tornar a engrescar, fins al xiulet final i més enllà, de tal manera que va obligar més d'un a ajornar la tornada a casa.

Al final del partit el tècnic local explicava que "ha costat molt, la targeta vermella ens ha condicionat, però l'equip s'ha adaptat bé jugant amb 10 i juntament amb el públic ens ho hem cregut". Per Arisa, "hem tingut la sort merescuda de fer el gol i després defensar-lo. Hem tingut alguna oportunitat per fer el segon".

Per la seva banda, Pere Vila, tècnic del Mojà, destacava que "ha estat un partit travat, el Mojà s'hi jugava molt i si jugar al camp del Mojà ja és complicat quan t'hi jugues coses encara ho és més". El tècnic osonenc destacava l'esforç dels seus jugadors: "Estic orgullós de l'equip, han competit molt bé". Queden tres partits per acabar la competició i el Mojà s'enfrontarà al Pradenc, el Sant Julià i el Sant Vicenç de Torelló.



Podeu veure la galeria d'imatges del partit en aquest codi QR.

EL9NOU.CAT

seguida, que l'OAR anava a totes i que no havia vingut a fer cap excursioneta a Mojà. Val a dir que el partit va iniciar-se amb un lleuger domini vigatà. Després del primer quart d'hora va començar a ploure i la poc recordada pluja encara va complicar més el joc. El porter local Ariel va haver de volar per evitar el gol osonenc arran d'un llançament de falta. El partit es va endurir un pèl. Ja es frega va el descans quan l'àrbitre va expulsar Cascales per una entrada just a la punta de l'àrea gran. Posteriorment, el mateix jugador va reconèixer que havia arribat tard en la disputa de la pilota. El xut de falta de l'OAR va anar alt. Amb dues bones oportu-

nitats locals es va arribar al descans.

A la segona part la pluja va amainar, però la intensitat, a dins el camp, no. La grada jove es va tornar a fer sentir i, de mica en mica, el Mojà va anar tancant l'OAR dins la seva àrea. En cap moment no es va notar que els de casa jugaven amb un home menys.

El partit va arribar al seu punt àlgid quan Ariel va bloquejar la rematada acrobàtica i molt difícil per no dir impossible del jugador Banús, de l'OAR Vic. En la següent jugada, el màxim goleador de la categoria, Eloi Moral, va encarar porteria i va xutar, però Tubau li va aturar el xut. El refús va anar a parar

El Folgueroles guanya per la mínima a Navàs

Navàs 1

Pol, Sofian, Adrià, Sunyer, Arnau (Costa, min 56), Kilian, Granados (Grana, min 56), Bach (Martí, min 74), Vila, Melero (Ramon, min 79) i Sala.

Folgueroles 2

Bofill, Arnau, Pujols, Ortiz, Arumí (Roger, min 79), Puigdesens, Aguirre, Gil (Cubí, min 64), Font (Espona, min 64), Albó (Casas, min 86) i Isern.

ÀRBITRE: Mohamed Al Baitar. Va expulsar els locals Vila (2, min 89) i amb T.V. Sunyer.

GOLS: 0-1, Ortiz, min 5 (amb un xut des de fora l'àrea que entra fregant el travesser); 0-2, Gil, min 31 (finalitza un córner); 1-2, Sofian, min 35 (remata un córner).

Al Pradenc se li escapa la victòria als últims minuts

Bigues i Riells 4

Sergio, Oriol (Gabriel, min 51), Barrera, Adrià (Jan, min 72), Coca, Dionisio, José (Restoy, min 46), Marc (Òscar, min 59), Navarro, Jiménez i Pérez.

Pradenc 3

Cañero, Vila (Farré, min 76), Ouadie (Rovira, min 62), Roger (Jan, min 46), Gerard (Bardolet, min 62), Trulls, Soler, Bou (Prats, min 46), Josep, Codinach i Casas.

ÀRBITRE: Francesc Jiménez. Va expulsar el visitant Jan (2, min 88).

GOLS: 1-0, Marc, min 6; 2-0, Marc, min 16; 2-1, Codinach, min 42; 2-2, Josep, min 71 (de penal); 2-3, Bardolet, min 82; 3-3, Restoy, min 86; 4-3, Gabriel, min 88.

El Sant Julià surt golejat de la visita al camp del líder

St. Feliu de Codines 6

Manso, Cunill (Blazquez, min 63), Pujol (Marin, min 57), Duarte, Santiago, Castro, Iván (Marc, min 57), Guillem, Saïd (Garcia, min 45), Biel i Adrià (Palau, min 77).

St. Julià de Vilatorça 1

Marc, Oller, Anfruns, Gerard (Godayol, min 67), Lendinez, Joan (Oliver, min 59), Vila, Puig (Josep, min 45), Torrents, Morató i Molina (Soldevila, min 45).

ÀRBITRE: Àlex Salvador.

GOLS: 1-0, Castro, min 19; 2-0, Iván, min 24; 3-0, Saïd, min 43; 4-0, Adrià, min 47; 5-0, Castro, min 54; 6-0, Castro, min 57; 6-1, Vila, min 74 (finalitza una centrada amb un xut).

El Calders aguanta l'investida dels líders i treu un punt

Calders 0

Ferran, Pol, Gerard, Aguilar, Soler (Roger, min 83), Mesa (Guillem, min 70), Aleix, Boixader (Mas, min 70), Joan, Albert (Cerarols, min 57) i Viladomat.

Penya Barc. Anguera 0

Manel, Pau, Alejandro, Torras (Gerard, min 76), Porcel (Valencia, min 76), Daniel (Albert, min 76), Anguela (Roig, min 76), Sergi, Blasco (Manel, min 62), Xavier i Mir.

ÀRBITRE: Sergi Silvestre.

Els visitants van dominar al primer temps. A la segona meitat, el Calders va tenir dues bones accions per marcar, però el porter visitant va aconseguir aturar-les.

El Seva s'imposa en un partit clau per la permanència

Seva 4

Sospedra, Emiliano, Facundo, Yancarlos (Oriol, min 57), Rovira (Triadó, min 40), Tortadès (Ali, min 77), Bassas (Naser, min 57), Riba, Busquets (Jordi, min 77), Burillo i Arnau.

St. Vicenç de Torelló 1

Roger, Ivaylo (Pau, min 45), Aleix, Eloi, Eduard, Ernest, Jordi (Mohamed, min 45), Rivas (Mugalla, min 86), Serrallonga, Codinach i Joan.

ÀRBITRE: Adrià Tidona.

GOLS: 1-0, Bassas, min 13 (de penal); 1-1, Joan, min 43 (aprofita un rebot dins de l'àrea); 2-1, Naser, min 76 (finalitza un un contra un); 3-1, Emiliano, min 89 (remata de cap un córner); 4-1, Jordi, min 90 (un xut des de la frontal a l'escaire).

El Taradell perdona i acaba sumant un punt al tram final

Taradell 2

Oriol, Ferrer, Guillem, Abel, Canó, Povedano (Ventura, min 78), Trabal (Pau, min 63), Anfruns (Collell, min 87), Freixas, Solé i Sayós.

Aiguafreda 2

Arnau, Evans (Matas, min 46), Vilalta, Aleix, Pol (David, min 46), Benites, Bach, Vega, Boix (Font, min 46), Pau i Munté.

ÀRBITRE: Raúl Rivera.

GOLS: 1-0, Povedano, min 40 (finalitza un un contra un amb un xut ras); 1-1, Benites, min 81 (amb un xut a l'escaire); 1-2, Matas, min 84 (de falta directa); 2-2, Collell, min 87 (remata de cap un córner).

Futbol

TERCERA CATALANA. GRUP 4

Barberà Andalusia, 4 - Tiana, 0
St. Cebrí, 0 - Sinerà, 2
Pomar, 1 - Vilassar Dalt B, 1
Masnou At. - Aqua Hotel, ajornat
La Llantia, 6 - Montgat, 1
Calella, 2 - PB Barçino, 2
Alella, 4 - Mataronesa, 2
Vilassar Mar, 1 - St. Pol At. B, 5
St. Miquel Balenyà, 1 - Santvicentí, 2

Equips	PJ	PG	PE	PP	GF	GC	Pt.
1. *PB Barçino	31	23	4	4	78	38	73
2. Barberà Andalusia	31	21	7	3	65	29	70
3. Calella	31	18	9	4	66	32	60
4. Pomar	31	15	9	7	77	52	54
5. Mataronesa	31	15	4	12	62	58	49
6. La Llantia	31	13	8	10	62	50	47
7. Montgat	31	12	9	10	64	59	45
8. Vilassar Dalt B	31	10	11	10	52	57	41
9. Aqua Hotel	30	12	5	13	59	62	41
10. Sinerà	31	11	6	14	69	65	39
11. St. Cebrí	31	11	6	14	49	61	39
12. Vilassar Mar	31	10	7	14	65	80	37
13. St. Pol At. B	31	10	4	17	53	68	34
14. Masnou At.	30	9	6	15	51	60	33
15. *Santvicentí	31	8	15	51	62	32	
16. *Alella	31	7	17	52	75	28	
17. *Tiana	31	6	5	20	45	91	26
18. *St. Miquel Balenyà	31	6	7	18	46	67	25

GRUP 5

Tona B, 3 - Sta. Eugènia, 4
St. Quirze de Besora, 3 - Roda de Ter, 1
Taradell B, 2 - Aiguafreda, 2
Ol. La Garriga, 2 - Centelles, 1
Navàs B, 1 - Folgueroles, 2
Mojà, 1 - OAR Vic, 0
Bigues, 4 - Pradenc, 3
St. Feliu Codines, 6 - St. Julià Vilatorça, 1
Seva, 4 - St. Vicenç Torelló, 1

Equips	PJ	PG	PE	PP	GF	GC	Pt.
1. *St. Feliu Codines	31	21	3	7	77	46	66
2. Mojà	31	20	4	7	71	45	64
3. Ol. La Garriga	31	18	5	8	66	48	59
4. St. Quirze de Besora	31	16	7	8	60	46	55
5. OAR Vic	31	16	6	9	52	43	54
6. Tona B	31	17	3	11	65	48	54
7. Pradenc	31	15	6	10	69	54	51
8. Sta. Eugènia	31	14	5	12	60	60	47
9. Aiguafreda	31	11	8	12	69	80	41
10. Folgueroles	31	12	4	15	64	64	40
11. St. Julià Vilatorça	31	10	10	11	58	64	40
12. Centelles	31	11	6	14	52	58	39
13. Navàs B	31	9	7	15	53	64	34
14. Taradell B	31	8	8	15	53	63	32
15. *Seva	31	7	9	15	48	61	30
16. *Roda de Ter	31	7	7	17	42	65	28
17. *Bigues	31	7	4	20	51	74	25
18. *St. Vicenç Torelló	31	5	8	18	40	67	23

GRUP 7

Artés, 1 - Sallent, 1
Navarçles, 4 - Súria, 1
Estación, 3 - Alt Berguedà, 2
Castellnou, 3 - Calaf, 2
Pirinaica B, 1 - Cardona, 2
Calders, 0 - PB Anguera B, 0
Avià, 3 - Gim. Manresa, 2
Fruitosenc, 4 - Joanenc B, 1
St. Pau Manresa, 4 - Viladecavalls, 1

Equips	PJ	PG	PE	PP	GF	GC	Pt.
1. *PB Anguera B	31	23	7	1	115	32	76
2. Cardona	31	22	7	2	84	26	73
3. Avià	31	21	5	5	84	47	68
4. Fruitosenc	31	11	13	7	85	65	46
5. Calders	31	12	8	11	58	60	44
6. Súria	30	13	4	13	73	52	43
7. Viladecavalls	31	13	3	15	68	64	42
8. Gim. Manresa	31	12	5	14	59	67	41
9. Joanenc B	31	11	8	12	59	58	41
10. Navarçles	31	12	4	15	62	85	40
11. Pirinaica B	30	11	6	13	56	52	39
12. St. Pau Manresa	31	10	9	12	56	62	39
13. Estación	31	9	11	11	63	69	38
14. Calaf	31	10	7	14	43	55	37
15. *Sallent	31	7	13	11	53	55	34
16. *Artés	31	8	9	14	41	57	33
17. *Alt Berguedà	31	8	7	16	57	77	31
18. *Castellnou	31	1	2	28	17	150	5

GRUP 18

St. Privat d'en Bas, 2 - Les Planes, 1
Amer, 5 - Comacros, 1
Sarrrià Ter, 3 - Les Preses, 4
Sta. Pau, 0 - Fornells, 2
Abadessenc, 4 - St. Ponç At., 1
Camprodon, 2 - Cornellà Terri, 1
Banyoles At., 1 - Fontcoberta, 4
EF Garrotxa, 2 - Campdevànol, 3
Cellera, 2 - St. Gregori, 5

Equips	PJ	PG	PE	PP	GF	GC	Pt.
1. *Fornells	31	26	1	4	89	37	79
2. Abadessenc	31	18	6	7	65	39	60
3. Amer	31	18	6	7	71	41	60
4. Sarrrià Ter	31	17	5	9	78	67	56
5. Campdevànol	31	16	6	9	67	49	54
6. St. Gregori	31	16	5	10	66	55	53
7. Fontcoberta	31	13	7	11	52	41	46
8. Camprodon	31	12	10	9	58	51	46
9. St. Ponç At.	31	14	3	14	50	53	45
10. Comacros	30	12	4	14	53	65	40
11. Les Preses	31	10	9	12	60	57	39
12. Cornellà Terri	31	11	6	14	58	65	39
13. St. Privat d'en Bas	30	11	5	14	42	55	38
14. EF Garrotxa	30	9	5	16	53	61	32
15. *Banyoles At.	31	8	6	17	48	60	30
16. *Cellera	31	6	8	17	55	86	26
17. *Les Planes	31	4	8	19	49	83	20
18. *Sta. Pau	30	4	4	22	35	84	16

La parella formada per Dimitros i Stefanos Sakellaridis va vèncer en el quadre de dobles

David Jordà s'imposa a la final del torneig ITF del CT Vic

Vic

Laia Miralpeix

David Jordà és el nou campió del 19è Torneig ITF Men's Circuit - 4t Gran Premi Boada - 43è Trofeu Carles Ylla de tennis, que va finalitzar aquest diumenge després de nou dies de competició al Club Tennis Vic. La final la va enfrontar amb l'israelià Daniel Cukierman, a qui va superar per dos sets: 6/3 i 6/1. Jordà va convertir-se d'aquesta manera en el jugador revelació del torneig en què la pluja, durant la competició, va fer una treva.

El partit no va començar gens bé per al tennista català ja que va veure com Cukierman li guanyava el primer joc i li trencava el seu posant-se un 2 a 0. Precisament aquest segon joc, que es va decantar per Cukierman, va ser molt llarg, amb punts molt disputats i amb avantatges constants per a un i altre jugador que finalment es van decantar per l'israelià. Però el



David Jordà, en una acció durant la final disputada diumenge al matí a la pista central del CT Vic

2 a 0 en contra va ser un punt d'inflexió per a Jordà, que va donar la volta al marcador situant-se de seguida amb un 4 a 3. Cukierman no va gua-

nyar cap més joc i Jordà es va emportar el primer set.

En el segon, domini clar per Jordà, que tret d'un joc per Cukierman el català

va ser molt superior i es va emportar el set i el partit per la via ràpida. A les semifinals Cukierman va eliminar el francès Tristan Lamasine per

un doble 6/2 i als quarts Fèlix Gill, que a la primera ronda havia eliminat el màxim favorit del torneig, el cap de sèrie número 1, Oriol Roca, mentre que Jordà es va classificar per a la final després de superar el francès Maxime Chazal per 3/6, 7/6 i 6/1 en un partit amb remuntada inclosa al perdre el primer set i guanyar en el tiebreak del segon. Als quarts de final, va superar Gonzalo Bueno per 4/6, 6/1 i 6/3.

Al lliurament de premis hi van assistir representants de la Reial Federació Espanyola de Tennis, de la catalana, de la família Ylla, del Grup Boada així com membres de la junta directiva del CT Vic encapçalada pel seu president, Miquel Vilardell, que va donar les gràcies a totes les persones que han fet possible aquest circuit i va destacar "la qualitat i el bon nivell que van oferir tots els jugadors que n'han pres part".

En dobles, la parella formada per Dimitros i Stefanos Sakellaridis es va imposar per un doble 3/6 a l'israelià Daniel Cukierman i a l'argentí Mario Kestelboim en un partit disputat divendres a la tarda. A les semifinals, els germans Sakellaridis van superar els caps de sèrie número 3 del torneig, els espanyols Ignacio Benzal i Álvaro López, per 6/7 i 4/6.



EDGAR ALARCÓN / CURSA DE LA CERVESA

Lluís Aguilera i Cristina Prat, els més ràpids a la sisena Cursa de la Cervesa

Sant Miquel de Balenyà La sisena edició de la Cursa de la Cervesa va tornar a ser una festa dissabte al matí. La cursa popular amb controls de temps i 10 quilòmetres de recorregut pels camins del preparat natural del Montseny va tornar a aplegar un miler de participants. En categoria masculina el més ràpid va ser Lluís Aguilera, amb un temps de 35min 38seg. El van seguir Marc Casas (Fúria Vigatana), amb 37min 39seg, i Albert Generó (Apòstols de Bacus), amb 37min 53seg. Més renyida va ser la cursa femenina, on es va imposar Cristina Prat (CAN Torelló), amb 44min 42seg, només un segon menys que la segona classificada, Laia Canals. El tercer lloc va ser per a Jana Aguilera (Club Excursionista Calldetenes), amb 45min 50seg. La prova l'organitza cada any Cervesa del Montseny amb l'objectiu de promoure l'esport i la vida saludable i té un grup de participants molt fidels, que gaudeixen també de la cervesa artesana. "Tenim molts corredors que venen des de la primera edició", explica Julià Vallès, director de Cervesa del Montseny, satisfet també d'un nou èxit aquest 2023.



DAVID FAJULA

Jordi Bolet i Laura Orgué s'imposen al Km Vertical de la Batega el Bac

Planoles Podi de luxe a la primera de les curses de la Batega el Bac de Planoles, el Km Vertical de dissabte. Jordi Bolet (a la foto), de la UE Vic, i Laura Orgué van guanyar amb 41min 59seg i 51min 50seg, respectivament. Els van acompanyar al podi Oscar Jorba (a 3min 2seg) i David Soler (a 3min 22seg) i Mireia Casellas (a 9min 6seg) i Berta Mas (10min 13seg). Diumenge va ser el torn del Trail (23km), l'Sprint (16km) i la Short (8km). A la llarga les posicions d'honor les van ocupar Berni Hernández (2h 26min 57seg), Israel Garcia (2h 27min 55seg) i Oriol Galvany (2h 34min 06seg) i Ester Puig (3h 03min 43seg), Marina Camps (3h 15min 25seg), i Mariona Blaha (3h 15min 41seg); a la mitjana, Aleix Fàbregas (1h 33min 31seg), José Antonio Pérez (1h 34min 28seg) i David Arnau (1h 38min 26seg), i Anna Ongaro (1h 49min 52seg), Mireia Casellas (2h 05min 42seg) i Lídia Fornell (2h 10min 11seg), i a la curta, Ot Gómez (43min 53seg), Gabriel Prat (44min 55seg) i Josep Quevedo (45min 41seg), i Coralí Jou (57min 26seg), Sònia Rodríguez (1h 06min 51seg) i Gemma Sauret (1h 11min 20seg).

La pluja va respectar la cita, que va reunir més d'un centenar de participants

Eloi Palau i Alba Riera, campions de Catalunya de trial a Ripoll

Ripoll

EL 9 NOU

Com ja va fer el curs de la pandèmia, Ripoll va tornar a acollir aquest diumenge el Campionat de Catalunya de trial de la Federació Catalana de Ciclisme, on van participar 120 riders. Va ser a la zona esportiva de l'Avellaneda i coorganitzat per Trialsport. "Ha anat tot molt bé i hem estat molt de sort amb el temps, perquè no ens ha pogut lluir-se i disfrutar sense patir per no relliscar", deia a l'acabar Dani Parramon, de Trialsport.

Justament els grans vencedors de la cita van ser dos esportistes de Trialsport, el campió del món de Viladrau, Eloi Palau, i la vigatana Alba Riera. Per Palau el títol és important ja que s'està recuperant d'una lesió al genoll dret abans d'afrontar la segona part de la temporada, mentre que per Riera aquest és el primer títol Elit i con-



Els podis de les dues categories Elit



firma la seva progressió. El primer classificat a la prova masculina va ser Alejandro Montalvo amb 500 punts, però al ser de la zona de Madrid no puntuava per al Campionat de Catalunya i el títol va recaure en Palau, que va sumar 480 punts. Martí Vayreda (CC Olot) va ser subcampion amb 460 punts i el vigatà Martí Riera es va penjar el bronze amb 410.

Entre les fèmimes, Alba Riera es va imposar clarament amb 420 punts pels 310 de la francesa Nina Fabre, resident al Centre de Tecnificació i que no va puntuar; els 220 de Laia Esquís, també formant-se a Ripoll, i els 160 d'Alba Hidalgo, bronze.

A la resta de categories, van destacar el tercer lloc Cadet de Marc Juvanteny (Trialsport), el segon en

Júnior de Martí Rusiñol (UC Lluçanès), la victòria en Infantil de Guim Jodar i el tercer de Yun Vilajosana (CT Sant Pere de Torelló), mentre que en Màster Marc Vila i Jordi Casals (Trialsport) van ser segon i tercer. En les categories per sota es va fer classificació per clubs i el primer va ser el Trenacames, seguit de Trialsport i el CT Sant Pere de Torelló.

Taula rodona de l'Ateneu de Vic sobre dones i esport

Vic L'Ateneu de Vic tanca el semestre de programació dedicat a l'esport aquest dimarts a les 7 de la tarda amb una taula rodona a la Sala Modernista del Casino. Porta per nom "Quin paper juguen les dones en l'esport?" i hi participaran el director esportiu del Femení Osona, Xevi Barriobero; la jugadora d'hoquei patins Anna Casarramona; l'atleta de muntanya Anna Comet, i el doctor en Ciències de la Comunicació Raül Martínez.

Sense ascensos del Girbau Vic TT masculí

Olot Els dos equips estatals masculins del Girbau Vic TT van jugar aquest cap de setmana la fase d'ascens a la Superdivisió i a la Divisió d'Honor, respectivament. Els vigatans no van poder superar un CTT Olot Gabinet Permar, que després de vèncer per dos 4-0 el Vic i l'ETM Hotel Marqués de Santillana de Torrelavega ha ascendit. El segon equip vigatà també va perdre per un ajustat 4-3 contra el Seghos ETM de Segòvia.

Resultats i classificacions

Bàsquet

COPA CATALUNYA. GRUP 3

Círcol Badalona, 71 - Sant Boi, 61
Caldes, 57 - Sant Cugat Negre, 74
Sant Adrià, 111 - Sant Gervasi, 61
Tecla Sala, 69 - Cerdanyola, 65
Almeda, 59 - CB Vic-UVic 2, 65
Ripoll, 72 - Tarragona B, 53
Barberà, 77 - Badalones, 67

Equips	PJ	PG	PP	PF	PC	Pt.
1.- Cerdanyola	26	20	6	1910	1752	46
2.- Sant Cugat Negre	26	20	6	2179	1810	46
3.- Ripoll	26	20	6	1986	1825	46
4.- Barberà	26	19	7	1889	1729	45
5.- Tecla Sala	26	15	11	1916	1832	41
6.- Círcol Badalona	26	15	11	1661	1566	41
7.- Sant Adrià	26	15	11	1841	1840	41
8.- Tarragona B	26	11	15	1677	1716	37
9.- Sant Boi	26	10	16	1724	1844	36
10.- Almeda	26	9	17	1686	1759	35
11.- CB Vic-UVic 2	26	9	17	1787	1864	35
12.- Caldes	26	8	18	1576	1794	34
13.- Badalones	26	6	20	1671	1829	32
14.- Sant Gervasi	26	5	21	1696	2039	31

SEGONA CATALANA. GRUP 5

Vilafant, 43 - Ripoll, 71
Cassà, 70 - Farners, 78
Onyar, 63 - Vall d'en Bas, 61
Vilatorta, 78 - CB Vic-UVic 3, 91
L'Escola, 83 - Torroella, 65
Tordera, 60 - Salt B, 63
Descansa: Tona

Equips	PJ	PG	PP	PF	PC	Pt.
1.- CB Vic-UVic 3	24	18	6	1858	1663	42
2.- Vall d'en Bas	24	17	7	1718	1510	41
3.- Farners	24	17	7	1720	1547	41
4.- Tona	24	16	8	1896	1668	40
5.- Onyar	24	14	10	1528	1568	38
6.- Tordera	24	14	10	1633	1595	38
7.- Cassà	24	12	12	1612	1648	36
8.- Vilatorta	24	11	13	1569	1640	35
9.- L'Escola	24	10	14	1573	1650	34
10.- Ripoll	24	10	14	1547	1629	34
11.- Salt B	24	9	15	1564	1600	33
12.- Vilafant	24	6	18	1567	1709	30
13.- Torroella	24	2	22	1590	1948	26

TERCERA CATALANA. GRUP 1

Esparguera, 81 - Piera, 55
Castellbisbal B, 35 - Olesa B, 55
Súria, 84 - Solsona, 57
Abrera, 76 - Montpedros, 60
Vilatorrada, 69 - Berga, 57
Collbaix, 71 - Torelló, 53
Descansa: ASFE B

Equips	PJ	PG	PP	PF	PC	Pt.
1.- Abrera	24	19	5	1622	1414	43
2.- Olesa B	24	16	8	1646	1421	40
3.- Collbaix	24	16	8	1486	1381	40
4.- Súria	24	15	9	1605	1427	39
5.- Montpedros	24	14	10	1651	1534	38
6.- ASFE B	24	13	11	1527	1528	37
7.- Vilatorrada	24	12	12	1514	1529	36
8.- Esparguera	24	12	12	1492	1421	36
9.- Solsona	24	10	14	1425	1644	34
10.- Torelló	24	9	15	1598	1632	33
11.- Castellbisbal B	24	8	16	1430	1587	32
12.- Berga	24	6	18	1298	1630	30
13.- Piera	24	6	18	1526	1672	30

SENIOR A. GRUP 3

Llinars B - Llefià B, sr.
Arenys, 65 - Mataró Parc Boet, 72
Malgrat, 57 - Sant Crist C, 55
Tona B, 78 - Sant Fost, 88
Vilassar de Mar B, 93 - Sant Pol, 88
Descansa: Calella, Lliçà de Vall

Equips	PJ	PG	PP	PF	PC	Pt.
1.- Sant Fost	22	19	3	1539	1276	41
2.- Llefià B	21	16	5	1441	1242	37
3.- Lliçà de Vall	22	14	8	1459	1360	36
4.- Llinars B	21	14	7	1257	1218	35
5.- Sant Pol	22	13	9	1396	1347	35
6.- Calella	22	12	10	1254	1332	34
7.- Vilassar de Mar B	22	9	13	1513	1547	31
8.- Mataró Parc Boet	22	9	13	1459	1533	31
9.- Sant Crist C	22	8	14	1357	1409	30
10.- Arenys	22	8	14	1279	1324	30
11.- Tona B	22	6	16	1444	1490	28
12.- Malgrat	22	3	19	1162	1482	25

SENIOR GIRONA. GRUP 2

Fontcoberta - L'Escola, pendent
El Cafè, 44 - Sant Julià Ramis, 56
Llançà, 73 - Vall del Terri, 47
Soldatal Campdevàno, 53 - Vilablareix, 57

Banyoles, 79 - Salt, 52
Descansa: Ripoll B, Santjoanenc

Equips	PJ	PG	PP	PF	PC	Pt.
1.- Banyoles	22	19	3	1600	1230	41
2.- Ripoll B	22	16	6	1450	1236	38
3.- Salt	22	15	7	1410	1236	37
4.- Vilablareix	22	13	9	1153	1138	35
5.- L'Escola	21	14	7	1345	1249	35
6.- Llançà	22	12	10	1340	1292	34
7.- Sant Julià Ramis	22	11	11	1188	1250	33
8.- Fontcoberta	20	11	9	1208	1144	31
9.- El Cafè	21	7	14	1108	1259	28
10.- Vall del Terri	22	5	17	1080	1336	27
11.- Soldatal Campdevàno	22	4	18	1073	1237	26
12.- Santjoanenc	22	3	19	1104	1452	25

SOTS-25 A. GRUP 1

Montgat - EPSA, pendent
Alella, 73 - La Garriga, 66
Orlandai, 57 - Sant Gervasi 2, 59
Santa Coloma, 81 - Minguella, 61
Lluïsos Gràcia Blau, 88 - Manlleu, 77
Bianys Roser C, 73 - Sant Ignasi, 55
Gramenet B - Maristes Rubí, sr.

Equips	PJ	PG	PP	PF	PC	Pt.
1.- Lluïsos Gràcia Blau	26	25	1	2092	1420	51
2.- Santa Coloma	26	19	7	1813	1611	45
3.- Bianys Roser C	26	18	8	1883	1448	44
4.- Sant Gervasi 2	26	18	8	1895	1601	44
5.- Gramenet B	25	16	9	1634	1454	41
6.- Manlleu	26	15	11	1820	1797	41
7.- Minguella	26	13	13	1575	1650	39
8.- Sant Ignasi	26	12	14	1674	1746	38
9.- Alella	26	11	15	1724	1686	37
10.- Montgat	25	11	14	1402	1475	36
11.- Orlandai	25	7	18	1457	1632	32
12.- La Garriga	26	6	20	1439	1798	32
13.- EPSA	24	6	18	1372	1898	30
14.- Maristes Rubí	25	2	23	1351	1915	27

SOTS-25 B. GRUP 4

Sant Joan de Mata, 79 - Can Parellada, 56
Manyanet Les Corts, 66 - Cardona, 57
Castellet, 83 - La Llagosta, 38
Canyelles, 61 - Turo, 45
Casp B, 49 - Alisos B, 53
Descansa: Viladecavalls B, Tona

Equips	PJ	PG	PP	PF	PC	Pt.
1.- Casp B	22	18	4	1361	1019	40
2.- Castellet	22	16	6	1463	1151	38
3.- Sant Joan de Mata	22	16	6	1508	1227	38

4.- Canyelles	22	16	6	1413	1131	38
5.- Manyanet Les Corts	22	15	7	1448	1218	37
6.- Cardona	22	14	8	1335	1069	36
7.- Can Parellada	22	11	11	1331	1214	33
8.- Viladecavalls B	22	11	11	1326	1258	33
9.- Alisos B	22	8	14	1187	1143	30
10.- Tona	22	4	18	1106	1457	26
11.- Turo	22	3	19	996	1396	25
12.- La Llagosta	22	0	22	661	1852	22

SOTS-21. NIVELL A-2. GRUP 2

Bàsquetoms, 72 - Espanyol B, 79
Corbera, 73 - Casp, 46
IPSI, 67 - Sallent, 62
Regina, 58 - CB Vic-UVic, 54
Manyanet St. Andreu, 47 - Ceissa, 66
Can Parellada, 63 - Bàsquet Cat, 68
Descansa: Sant Josep Obrer

Equips	PJ	PG	PP	PF	PC	Pt.
1.- Regina	24	22	2	1878	1291	46
2.- CB Vic-UVic	24	21	3	1576	1118	45
3.- Bàsquet Cat	23	18	5	1481	1174	41
4.- Ceissa	24	15	9	1528	1460	39
5.- Can Parellada	24	14	10	1638	1352	38
6.- Sallent	24	13	11	1552	1491	37
7.- IPSI	24	12	12	1280	1369	36
8.- Casp	24	11	13	1314	1331	35
9.- Espanyol B	24	11	13	1293	1360	35
10.- Bàsquetoms	23	9	14	1399	1498	32
11.- Corbera	24	6	18	1123	1413	30
12.- Sant Josep Obrer	24	2	22	1010	1530	26
13.- Manyanet St. Andreu	24	1	23	1031	1716	25

SOTS-21. NIVELL B. GRUP 2

Salesians Badalona, 44 - Imma, 70
BIM, 49 - Les Corts B, 55
Viladecavalls, 49 - Virolai, 46
Palafolls, 56 - Minguella B, 58
Ripoll - Castells Palau, pendent
Coll, 82 - Centelles, 66
Descansa: Vila Olímpica

Equips	PJ	PG	PP	PF	PC	Pt.
1.- Palafolls	24	21	3	1684	1247	45
2.- Minguella B	24	20	4	1437	1204	44
3.- Coll	24	18	6	1594	1271	42
4.- Les Corts B	24	17	7	1491	1214	41
5.- Virolai	24	17	7	1291	1166	41
6.- BIM	24	14	10	1270	1190	38
7.- Imma	24	12	12	1267	1277	36

8.- Viladecavalls	24	8	16	1258	1333	32
9.- Ripoll	23	8	15	1155	1339	31
10.- Centelles	24	6	18	1260	1438	30
11.- Salesians Badalona	24	5	19	1075	1381	29
12.- Castells Palau	23	5	18	997	1366	28
13.- Vila Olímpica	24	4	20	1055	1408	28

SOTS-21 GIRONA. NIVELL A-1. GRUP 1

Cassanenc, 51 - Olot, 36
Nou Caules, 54 - Soldatal Campdevàno, 52
Sarrià Ter, 63 - Vall d'en Bas, 55
Torroella, 80 - Sol Gironès Bisbal, 77
Farners, 47 - Sant Gregori, 54

Equips	PJ	PG	PP	PF	PC	Pt.
1.- Vall d'en Bas	18	15	3	3204	925	33
2.- Torroella	18	14	4	4235	1021	32
3.- Soldatal Campdevàno	18	13	5	5231	980	31
4.- Farners	18	10	8	1078	1048	28
5.- Nou Caules	18	9	9	1006	1091	27
6.- Sant Gregori	18	8	10	1064	1060	26
7.- Sol G						

JÚNIOR PRIMER ANY. GRUP 2

Morabanc Andorra, 81 - Capped, 49
 Sant Josep B, 90 - La Salle Manresa, 51
 Safa Claror, 78 - Cerdanyola, 40
 Granollers 3, 60 - CB Vic-UVic 3, 53
 Lleida, 85 - Laietà B, 36
 Sant Cugat, 99 - Maristes Ademar, 54
 Descansa: Sant Gervasi

Equips	PJ	PG	PP	PF	PC	Pt.
1.- Lleida	24	22	2	1869	1271	46
2.- Sant Josep B	24	22	2	1776	1267	46
3.- Granollers 3	24	18	6	1866	1334	42
4.- CB Vic-UVic 3	24	18	6	1922	1432	42
5.- Sant Cugat	24	18	6	1945	1542	42
6.- Morabanc Andorra	24	15	9	1739	1537	39
7.- Safa Claror	24	12	12	1485	1552	36
8.- Sant Gervasi	24	9	15	1476	1790	33
9.- La Salle Manresa	23	7	16	1459	1593	30
10.- Maristes Ademar	23	6	17	1371	1727	29
11.- Capped	24	4	20	1227	1806	28
12.- Cerdanyola	24	4	20	1280	1803	28
13.- Laietà B	24	0	24	982	1743	24

JÚNIOR NIVELL A. GRUP 3

Claret B, 57 - Ripoll, 63
 Martinec B, 55 - Sant Cugat Negre, 61
 Santa Coloma B, 67 - Vilanova Vallès, 42
 Granollers 4, 49 - Manlleu, 40
 Lluïsos Gràcia B, 58 - AESE, 59
 Cardedeu, 52 - Sant Ignasi, 61
 Escolapis Sarrià, 79 - Sant Andreu Natzaret, 65
 Descansa: Sant Gervasi

Equips	PJ	PG	PP	PF	PC	Pt.
1.- Escolapis Sarrià	26	21	5	2067	1603	47
2.- Sant Cugat Negre	26	21	5	1739	1375	47
3.- Granollers 4	26	20	6	1691	1223	46
4.- Ripoll	26	17	9	1628	1574	43
5.- AESE	26	16	10	1634	1505	42
6.- Santa Coloma B	26	16	10	1748	1640	42
7.- Sant Ignasi	26	15	11	1664	1662	41
8.- Manlleu	26	15	11	1756	1638	41
9.- Sant Andreu Natzaret	26	14	12	1621	1440	40
10.- Martinec B	26	10	16	1574	1615	36
11.- Cardedeu	26	9	17	1530	1631	35
12.- Sant Gervasi	26	9	17	1564	1838	35
13.- Claret B	26	6	20	1199	1599	32
14.- Lluïsos Gràcia B	26	4	22	1404	1754	30
15.- Vilanova Vallès	26	2	24	1299	2021	28

JÚNIOR NIVELL B. GRUP 1

Roda, 63 - Piera, 65
 Nou Badia Vallès, 43 - La Salle Manresa B, 69
 Castellet, 62 - CB Vic-UVic 2, 59
 Regina B, 2 - Navarcles Negre, 0
 Can Parellada, 70 - Llívia Puigcerdà, 68
 Manresa Blanc, 72 - Tona, 64
 Descansa: Solsona, Salesians Sabadell

Equips	PJ	PG	PP	PF	PC	Pt.
1.- Navarcles Negre	25	20	5	1834	1313	45
2.- La Salle Manresa B	24	20	4	1708	1399	44
3.- Piera	25	19	6	1772	1406	44
4.- Solsona	24	16	8	1551	1505	40
5.- Regina B	24	14	10	1363	1335	38
6.- Can Parellada	24	11	13	1323	1382	35
7.- Roda	24	11	13	1412	1469	35
8.- Nou Badia Vallès	24	10	14	1327	1535	34
9.- Manresa Blanc	25	8	17	1372	1467	33
10.- Tona	23	10	13	1434	1456	33
11.- Salesians Sabadell	23	9	14	1238	1394	32
12.- Llívia Puigcerdà	23	8	15	1426	1577	31
13.- CB Vic-UVic 2	24	7	17	1304	1443	31
14.- Castellet	24	5	19	1325	1708	29

FEMENÍ PRIMERA CATALANA. GRUP 1

Espanyol, 93 - Femení Maresme, 58
 GEIEG B, 56 - Bianya Roser B, 46
 Minguella, 50 - Vilassar de Dalt, 41
 Sant Gervasi, 71 - IPSI, 48
 Grup Barna B - Lloret, sr.
 Llefia, 45 - Lluïsos de Gràcia, 51
 Descansa: Femení Osona

Equips	PJ	PG	PP	PF	PC	Pt.
1.- *Sant Gervasi	24	18	6	1581	1338	42
2.- *Espanyol	24	18	6	1312	1159	42
3.- *GEIEG B	24	17	7	1380	1244	41
4.- Lloret	23	16	7	1314	1216	39
5.- Lluïsos de Gràcia	24	15	9	1407	1229	39
6.- Femení Osona	24	14	10	1435	1301	38
7.- Grup Barna B	23	13	10	1285	1193	36
8.- *Llefia	24	11	13	1375	1389	35
9.- *Bianya Roser B	24	10	14	1282	1344	34
10.- *Minguella	24	9	15	1307	1315	33
11.- *IPSI	24	6	18	1212	1387	30
12.- *Vilassar de Dalt	24	5	19	1179	1349	29
13.- *Femení Maresme	24	3	21	1089	1604	27

FEMENÍ SEGONA CATALANA. GRUP 4

Quart, 59 - Banyoles, 47
 Fontajau, 72 - Blanes, 44
 Argenton, 61 - Granollers 2, 39
 Parets, 37 - Tona, 43
 Vall d'en Bas, 88 - Sant Celoni, 41
 L'Escala, 66 - Cassanenc, 43
 Palamós, 62 - Vilablareix, 69

Equips	PJ	PG	PP	PF	PC	Pt.
1.- *Vall d'en Bas	26	22	4	1619	1280	48
2.- *Argenton	26	22	4	1589	1152	48
3.- Fontajau	26	19	7	1595	1304	45

4.- Tona	25	18	7	1277	1227	43
5.- Vilablareix	26	16	10	1495	1348	42
6.- Blanes	26	15	11	1300	1341	41
7.- Quart	26	14	12	1341	1264	40
8.- L'Escala	26	13	13	1438	1403	39
9.- *Cassanenc	26	13	13	1374	1443	39
10.- *Banyoles	26	10	16	1239	1372	36
11.- *Parets	26	8	18	1250	1443	34
12.- *Granollers 2	26	8	18	1196	1305	34
13.- *Sant Celoni	26	2	24	1217	1611	28
14.- *Palamós	25	1	24	1162	1599	26

FEMENÍ TERCERA CATALANA. GRUP 2

Montgat, 58 - Les Franqueses, 68
 Mollet, 67 - Badalonès, 59
 Femení Osona B, 67 - El Masnou, 39
 Minguella B, 71 - Bufalà, 42
 Mataró, 72 - Manlleu, 35
 Calella, 40 - Lliça d'Amunt, 45
 Llefia B, 35 - Llinars, 56

Equips	PJ	PG	PP	PF	PC	Pt.
1.- *Llinars	26	24	2	2151	1116	50
2.- Femení Osona B	26	23	3	1753	1069	49
3.- El Masnou	26	20	6	1526	1249	46
4.- Lliça d'Amunt	26	19	7	1468	1195	45
5.- Les Franqueses	26	14	12	1403	1445	40
6.- Calella	26	13	13	1228	1302	39
7.- Montgat	26	12	14	1451	1458	38
8.- Badalonès	26	11	15	1380	1378	37
9.- Mollet	26	10	16	1346	1491	36
10.- Mataró	26	10	16	1293	1468	36
11.- Minguella B	26	9	17	1260	1379	35
12.- *Llefia B	26	6	20	1171	1428	32
13.- *Bufalà	26	6	20	1357	1681	32
14.- *Manlleu	26	5	21	1221	1714	31

FEMENÍ TERCERA GIRONA. GRUP 2

St. Julià Ramis, 64 - Vall d'en Bas, 44
 Sol Gironès, 54 - AECAM Malgrat, 58
 Descansa: Soldatal Campdevàno

Equips	PJ	PG	PP	PF	PC	Pt.
1.- AECAM Malgrat	8	8	0	481	339	16
2.- Sol Gironès	8	6	2	456	351	14
3.- St. Julià Ramis	8	3	5	410	444	11
4.- Vall d'en Bas	8	2	6	355	437	10
5.- Soldatal Campdevàno	8	1	7	319	450	9

FEMENÍ SENIOR. GRUP 1

Súria, 49 - Navàs, 72
 ASFE B, 58 - Roda, 69
 Berga, 28 - Castellet, 83
 Femení Osona C, 36 - Tona B, 39
 Solsona, 62 - Llívia Puigcerdà, 51
 Viladecavalls, 53 - Santpedor, 61

Equips	PJ	PG	PP	PF	PC	Pt.
1.- *ASFE B	22	20	2	2163	987	42
2.- Navàs	22	19	3	1431	1037	41
3.- Castellet	22	16	6	1339	993	38
4.- Roda	22	16	5	1230	1012	37
5.- Solsona	22	12	10	1266	1237	34
6.- Santpedor	22	10	12	1095	1139	32
7.- Femení Osona C	22	10	12	1098	1190	32
8.- Súria	22	8	14	1088	1102	30
9.- Viladecavalls	22	7	15	932	1148	29
10.- Tona B	22	6	16	908	1200	28
11.- Llívia Puigcerdà	22	3	19	958	1244	25
12.- Berga	21	4	17	948	1267	25

FEMENÍ SOTS-25. GRUP 1

Lliça de Vall, 60 - Sant Just, 49
 Torelló, 79 - Collblanc, 40
 Gassó - Vilanova Vallès, pendent
 Sant Quirze, 70 - Tecla Sala B, 34
 MS Les Cortes, 80 - Vedruna Gràcia B, 84
 Descansa: CIC, EPSA

Equips	PJ	PG	PP	PF	PC	Pt.
1.- *Sant Quirze	22	21	1	1522	818	43
2.- Torelló	22	20	2	1428	755	42
3.- CIC	22	17	5	1232	914	39
4.- Vedruna Gràcia B	22	15	7	1304	962	37
5.- MS Les Cortes	22	12	10	1116	1071	34
6.- Sant Just	22	12	10	946	997	34
7.- EPSA	22	11	11	1060	1122	33
8.- Lliça de Vall	22	10	12	1081	1102	32
9.- Collblanc	22	6	16	1070	1195	28
10.- Vilanova Vallès	21	3	18	830	1186	24
11.- Gassó	21	3	18	747	1419	24
12.- Tecla Sala B	22	1	21	658	1453	23

FEMENÍ SOTS-21. NIVELL B1

Salesians Badalona, 39 - Vallirana, 50
 CBSFC-1946, 45 - Virolai B, 50
 Dominiques Barcelona, 53 - Sentmenat, 37
 Thau, 33 - Vendrell 2, 36
 Papiol, 51 - St. Joan de Mata, 42
 Cardedeu, 2 - Capellades, 0
 Descansa: Femení Osona

Equips	PJ	PG	PP	PF	PC	Pt.
1.- Femení Osona	24	20	4	1327	833	44
2.- Vendrell 2	24	18	6	1066	886	42
3.- Thau	24	17	7	1360	990	41
4.- Vallirana	24	16	8	1056	985	40
5.- Dominiques Barcelona	24	16	8	1238	1048	40
6.- Salesians Badalona	24	16	8	1101	909	40
7.- Virolai B	24	14	10	1126	1030	38
8.- Sentmenat	24	9	15	1020	1066	33

9.- Cardedeu	24	8	16	1026	1246	32
10.- St. Joan de Mata	24	8	16	988	1215	32
11.- Capellades	24	6	18	736	957	30
12.- Papiol	24	5	19	992	1301	29
13.- CBSFC-1946	24	3	21	881	1451	27

FEMENÍ JÚNIOR INTERTERRITORIAL. GRUP 2

L'Hospitalet, 46 - Sant Josep B, 40
 Salt Verd, 49 - Blanes, 48
 Femení Osona Taronja, 56 - Jac Sants Bcn, 54
 Pineda de Mar, 2 - Claret, 0
 Lestonnac, 57 - Mataró, 46
 Gramenet Taronja, 64 - Centre Catòlic, 61
 Descansa: Sese

Equips	PJ	PG	PP	PF	PC	Pt.
1.- Femení Osona Taronja	24	22	2	2166	994	46
2.- Jac Sants Bcn	24	20	4	1598	940	44
3.- Mataró	24	18	6	1471	1198	42
4.- Claret	23	17	6	1385	1068	40
5.- Salt Verd	24	15	9	1412	1239	39
6.- Blanes	24	13	11	1318	1174	37
7.- Sese	24	13	11	1246	1333	37
8.- Gramenet Taronja	24	10	14	1156	1276	34
9.- Centre Catòlic	24	8	16	1177	1438	32
10.- Sant Josep B	24	7	17	1128	1276	31
11.- Lestonnac	23	7	16	1144	1377	30
12.- L'Hospitalet	24	3	21	962	1766	27
13.- Pineda de Mar	24	2	22	964	1548	26

FEMENÍ JÚNIOR PREFERENT B

Tona, 59 - Cerdanyola, 52
 TGN Bàsquet, 55 - L'Hospitalet, 31
 Safa Claror 2, 58 - Terrassa, 60
 Viladecans, 66 - Manresa, 32

Equips	PJ	PG	PP	PF	PC
--------	----	----	----	----	----

Gurb B, 2 - Ribetana, 1
Descansa: Folgueroles, Taradell, Torelló C

Equips	PJ	PG	PE	PP	GF	GC	Pt.
1.- Folgueroles	20	17	1	2	78	19	52
2.- FUE Vic B	20	15	0	5	51	17	45
3.- OAR Vic	20	14	3	3	64	33	45
4.- Torelló C	20	11	2	7	46	32	35
5.- Manlleu C	20	10	2	8	39	43	32
6.- Pradenc	20	8	3	9	38	43	27
7.- Taradell	20	8	2	10	40	50	26
8.- Ribetana	20	8	1	11	42	48	25
9.- Gurb B	20	5	4	11	46	65	19
10.- Moià B	20	2	3	15	31	68	9
11.- St. Vicenç Torelló	20	0	3	17	15	72	3

GRUP 25

Gurb, 3 - Taradell B, 1
OAR Vic B, 5 - Sta. Eugènia, 1
Balenyà At., 6 - Riudeperes, 1
St. Julià Vilatorça, 4 - Moià, 7
Centelles, 1 - Seva, 1
Descansa: Tona B

Equips	PJ	PG	PE	PP	GF	GC	Pt.
1.- *Gurb	20	19	1	0	80	15	58
2.- Taradell B	20	16	2	2	101	27	50
3.- Moià	20	12	3	5	78	42	39
4.- Balenyà At.	20	9	2	9	64	57	29
5.- Seva	20	9	2	9	61	72	29
6.- Centelles	20	7	4	9	38	57	25
7.- OAR Vic B	20	6	4	10	42	59	22
8.- Tona B	20	6	2	12	33	48	20
9.- Riudeperes	20	6	1	13	43	78	19
10.- St. Julià Vilatorça	20	4	3	13	37	68	15
11.- Sta. Eugènia	20	4	0	16	28	82	12

CADET DIVISIÓ HONOR. GRUP 1

Cornellà, 0 - St. Cugat, 1
Gavà, 2 - St. Gabriel, 1
Espanyol, 5 - Girona, 3
Base Reus, 2 - Gim. Manresa, 1
Gim. Tarragona, 1 - Granollers, 0
St. Andreu, 0 - Badalona, 0
At. Segre, 0 - Damm, 2
Vic Riuprimer, 0 - Barcelona, 3

Equips	PJ	PG	PE	PP	GF	GC	Pt.
1.- Barcelona	30	27	2	1	107	11	83
2.- Espanyol	30	24	3	3	85	25	75
3.- Damm	30	16	5	9	62	44	53
4.- St. Cugat	30	16	3	11	44	39	51
5.- Girona	30	15	5	10	64	49	50
6.- Cornellà	30	12	8	10	42	35	44
7.- Vic Riuprimer	30	11	9	10	30	42	42
8.- Gim. Tarragona	30	11	7	12	35	41	40
9.- Gim. Manresa	30	9	10	11	30	40	37
10.- St. Gabriel	30	9	9	12	34	34	36
11.- Base Reus	30	10	5	15	39	58	35
12.- Gavà	30	8	6	16	31	61	30
13.- *Granollers	30	6	9	15	37	57	27
14.- *At. Segre	30	6	8	16	26	54	26
15.- *St. Andreu	30	5	7	18	27	58	22
16.- *Badalona	30	3	8	19	20	65	17

CADET PRIMERA DIVISIÓ. GRUP 7

Torelló B, 6 - Polinyà At., 1
Naise Barcelona, 1 - Can Rull Romulo B, 2
EF Base Ripollet, 4 - Base Montcada, 3
FUE Vic B, 0 - Sabadell D, 1
Cerdanyola Vallès C, 2 - EF Mataró C, 2
Jabac i Terrassa D, 1 - Mercantil C, 0
Aqua Hotel B, 1 - Fund. Terrassa C, 0
San Juan At. Moncada, 1 - Barberà Andalusia B, 1

Equips	PJ	PG	PE	PP	GF	GC	Pt.
1.- *Mercantil C	29	26	0	3	129	17	78
2.- Sabadell D	29	22	2	5	92	29	68
3.- Jabac i Terrassa D	29	22	1	6	68	32	67
4.- EF Mataró C	29	17	5	7	87	46	56
5.- Cerdanyola Vallès C	29	13	8	8	61	45	47
6.- Base Montcada	29	14	3	12	55	55	44
7.- EF Base Ripollet	29	13	5	11	69	58	44
8.- Fund. Terrassa C	29	12	4	13	54	70	40
9.- Barberà Andalusia B	29	12	4	13	61	71	40
10.- FUE Vic B	28	12	4	12	53	55	40
11.- Aqua Hotel B	29	10	5	14	35	61	35
12.- Can Rull Romulo B	28	9	3	16	55	82	30
13.- Naise Barcelona	29	7	4	18	41	79	25
14.- *Torelló B	29	7	3	19	48	73	24
15.- *San Juan At. Moncada	29	2	6	21	32	94	12
16.- *Polinyà At.	29	3	3	23	27	100	12

GRUP 8

St. Celoni, 3 - Torelló, 4
Montmeló, 4 - Lliçà de Vall, 1
Les Franqueses, 0 - Vallès At., 2
Canovelles, 1 - Caldes Montbui, 3
Parets B, 1 - Manlleu, 1
Granollers C, 1 - FUE Vic, 1
Mollet, 0 - Mollentense, 2
Lliçà d'Amunt, 0 - Vic Riuprimer B, 4

Equips	PJ	PG	PE	PP	GF	GC	Pt.
1.- *Mollentense	29	24	2	3	73	24	75
2.- FUE Vic	29	24	2	3	93	18	74
3.- Vallès At.	29	20	4	5	83	26	64
4.- Vic Riuprimer B	29	18	4	7	70	37	58
5.- Les Franqueses	29	17	5	7	75	45	56
6.- Granollers C	29	17	4	8	73	29	55
7.- Torelló	29	16	6	7	57	32	54
8.- Mollet	29	15	3	11	58	46	48
9.- Caldes Montbui	29	12	6	11	66	49	42
10.- Parets B	28	11	5	12	47	53	38
11.- St. Celoni	29	8	1	20	49	77	25
12.- Montmeló	29	6	3	20	47	75	21
13.- Manlleu	29	5	3	21	41	91	18
14.- *Canovelles	29	5	2	22	41	92	17

15.- *Lliçà d'Amunt.....29 4 1 24 25 104 13
16.- *Lliçà de Vall.....28 3 0 25 22 122 9

CADET SEGONA DIVISIÓ. GRUP 5

Vilamallà B, 3 - Roses C, 2
Esplais, 5 - Banyoles C, 2
EF Bosc de Tosca C, 3 - Besalú, 1
PE Montagut, 1 - FEC Vall del Ter, 12
Porqueres B, 1 - Santjoanenc, 6
EF Ripollès, 1 - Les Preses, 1
At. Banyoles C, 7 - Jov. St. Pere Màrtir, 0
La Canya, 3 - Vall d'en Bas B, 6

Equips	PJ	PG	PE	PP	GF	GC	Pt.
1.- *FEC Vall del Ter	29	27	1	1	192	13	82
2.- EF Bosc de Tosca C	29	23	4	2	112	49	73
3.- At. Banyoles C	28	23	1	4	133	32	70
4.- Les Preses	29	22	3	4	137	48	69
5.- EF Ripollès	28	17	4	7	66	42	55
6.- Santjoanenc	27	17	0	10	97	73	51
7.- Jov. St. Pere Màrtir	29	15	5	9	81	70	50
8.- Esplais	29	13	3	13	75	71	42
9.- Vall d'en Bas B	29	13	3	13	67	72	42
10.- PE Montagut	29	11	2	16	65	88	35
11.- Besalú	29	10	2	17	44	77	32
12.- Banyoles C	29	6	1	22	34	96	19
13.- Roses C	29	5	1	23	37	107	16
14.- Vilamallà B	29	4	3	22	55	148	15
15.- Porqueres B	29	4	2	23	40	115	14
16.- La Canya	29	1	3	25	46	180	6

CADET SEGONA DIVISIÓ. GRUP 26

St. Quirze de Besora, 0 - Torelló C, 0
Folgueroles, 6 - Castellterçol, 0
FEC Vall del Ter B, 1 - Riudeperes B, 12
Pradenc, 0 - Manlleu B, 9
Voltregà, 2 - OAR Vic B, 1
Les Preses B, 0 - FUE Vic D, 1
Tona B, 0 - Centelles B, 0
Descansa: St. Miquel Balenyà

Equips	PJ	PG	PE	PP	GF	GC	Pt.
1.- *Riudeperes B	26	22	3	1	179	16	69
2.- Voltregà	26	22	2	2	117	23	68
3.- Manlleu B	26	21	3	2	174	19	66
4.- Folgueroles	26	20	2	4	88	35	62
5.- Tona B	26	17	3	6	77	36	54
6.- OAR Vic B	26	11	3	12	51	62	36
7.- St. Miquel Balenyà	26	10	5	11	47	53	35
8.- FUE Vic D	25	11	1	13	47	77	34
9.- Les Preses B	26	7	5	14	40	86	26
10.- St. Quirze de Besora	27	6	15	6	36	99	24
11.- FEC Vall del Ter B	25	5	3	17	54	120	18
12.- Castellterçol	26	4	5	17	40	104	17
13.- Torelló C	26	4	5	17	46	129	17
14.- Centelles B	27	4	4	19	37	118	16
15.- Pradenc	26	4	4	18	36	92	16

GRUP 27

Centelles, 2 - Moià, 0
FUE Vic C, 0 - Tona, 5
OAR Vic, 11 - St. Julià Vilatorça, 0
Roda de Ter, 0 - Voltregà B, 2
Riudeperes, 4 - Manlleu C, 2
Taradell, 2 - Gurb, 4
Seva, 8 - Sta. Eugènia, 1

Equips	PJ	PG	PE	PP	GF	GC	Pt.
1.- *Tona	26	25	0	1	175	17	75
2.- Centelles	26	20	3	3	116	24	63
3.- OAR Vic	26	19	3	4	170	29	60
4.- Riudeperes	26	17	5	4	107	40	56
5.- Gurb	26	18	1	7	119	51	55
6.- Manlleu C	26	14	3	9	89	58	45
7.- Taradell	26	14	2	10	84	60	44
8.- FUE Vic C	26	11	2	13	60	65	35
9.- Seva	26	7	2	17	49	112	23
10.- St. Julià Vilatorça	26	6	3	17	41	127	21
11.- Voltregà B	26	6	3	17	37	95	21
12.- Moià	26	6	1	19	37	102	19
13.- Sta. Eugènia	26	3	2	21	25	166	11
14.- Roda de Ter	26	1	0	25	11	174	3

INFANTIL DIVISIÓ HONOR. GRUP 1

Gavà, 3 - Vic Riuprimer, 1
Damm, 0 - At. Segre, 1
Espanyol, 3 - Granollers, 0
Gim. Manresa, 3 - Gim. Tarragona, 2
Girona, 3 - Base Reus, 1
Mercantil, 4 - Europa, 0
St. Andreu, 0 - Barcelona, 5
St. Gabriel - Cornellà, sr.

Equips	PJ	PG	PE	PP	GF	GC	Pt.
1.- Barcelona	30	25	3	2	93	12	78
2.- Espanyol	30	20	8	2	76	22	68
3.- Girona	30	20	3	7	76	38	63
4.- Cornellà	29	17	5	7	59	31	56
5.- Gim. Manresa	30	14	8	8	47	38	50
6.- Gim. Tarragona	30	14	8	8	54	42	50
7.- Mercantil	30	13	8	9	66	46	47
8.- Gavà	30	12	10	8	46	39	46
9.- At. Segre	30	12	3	15	40	51	39
10.- Damm	30	12	1	17	43	48	37
11.- St. Gabriel	29	9	3	17	31	56	30
12.- Granollers	30	7	8	15	25	54	29
13.- *Base Reus	30	7	7	16	28	59	28
14.- *Vic Riuprimer	30	5	6	19	31	74	21
15.- *St. Andreu	30	4	6	20	26	69	18
16.- *Europa	30	2	5	23	24	86	11

INFANTIL REFERENT. GRUP 2

Banyoles, 6 - Vilassar Dalt, 3

Mataró B, 3 - Quart, 2
Figueres, 1 - Parets, 0
FUE Olot, 2 - Girona B, 2
Manlleu, 3 - Mollet, 4
Granollers B, 1 - Badalona Futur Sad, 3
St. Celoni, 1 - Bosc de Tosca, 0
Vilassar Mar, 1 - Aqua Hotel, 2

Equips	PJ	PG	PE	PP	GF	GC	Pt.
1.- *Quart	30	26	3	1	106	25	81
2.- Figueres	30	22	3	5	76	27	69
3.- Mataró B	30	20	4	6	78	37	64
4.- Parets	30	19	6	5	61	23	63
5.- Granollers B	30	13	7	10	56	49	46
6.- FUE Olot	30	13	7	10	65	52	46
7.- Banyoles	30	13	14	4	42	53	42
8.- Badalona Futur Sad	30	13	3	14	57	57	42
9.- Vilassar Dalt	30	12	5	13	50	42	41
10.- St. Celoni	30	11	3	16	40	68	36
11.- Mollet	30	11	2	17	48	74	35
12.- Girona B	30	9	6	15	45	59	33
13.- *Vilassar Mar							

Table with 5 columns: Rank, Club, P, PG, PE, PP, GF, GC, Pt. Rows include Montessori-Palau C, FF Gironaest B, Banyoles F, etc.

GRUP 33

Banyoles C, 4 - EF Ripollès B, 3
Base Roses B, 7 - La Canya, 2
St. Roc Olot, 0 - FEC Vall del Ter B, 3

Table with 5 columns: Rank, Club, P, PG, PE, PP, GF, GC, Pt. Rows include EF Ripollès B, Les Preses, FEC Vall del Ter B, etc.

ALEVÍ TERCERA DIVISIÓ. GRUP 14

Joanenc E, 10 - St. Vicenç, 0
Súria, 7 - Gim. Manresa I, 2
Moia C, 0 - Avinyó, 10

Table with 5 columns: Rank, Club, P, PG, PE, PP, GF, GC, Pt. Rows include Artés B, Súria, Fruitosenc D, etc.

GRUP 16

Gim. Manresa H, 2 - Avia B, 4
Santpedor, 5 - Navarcles, 1
Castellnou, 12 - ONG Diapo B, 2

Table with 5 columns: Rank, Club, P, PG, PE, PP, GF, GC, Pt. Rows include Artés, Avia B, Solsona B, etc.

GRUP 18

Torelló C, 7 - Santperenca, 2
Centelles, 13 - St. Vicenç Torelló, 3
Pradenc B, 8 - Voltregà, 4

Table with 5 columns: Rank, Club, P, PG, PE, PP, GF, GC, Pt. Rows include FUE Vic B, Folgueroles, Centelles, etc.

GRUP 19

Osona Sud, 1 - Gurb, 3
Folgueroles B, 0 - Taradell, 3
Calldetenes, 9 - OAR Vic C, 1

Roda de Ter, 4 - Moia B, 7
St. Julià Vilatorra, 0 - Centelles B, 7
Seva, 12 - Tona B, 2

Table with 5 columns: Rank, Club, P, PG, PE, PP, GF, GC, Pt. Rows include Gurb, BCN Pro, Seva, etc.

BENJAMÍ PREFERENT. GRUP 6

EF Bosc de Tosca B, 3 - Torelló, 3
FUE Olot, 3 - FEC Vall del Ter, 1
L'Escala, 2 - Base l'Empordanet, 5

Table with 5 columns: Rank, Club, P, PG, PE, PP, GF, GC, Pt. Rows include FUE Olot, Quart, Figueres, etc.

BENJAMÍ PRIMERA DIVISIÓ. GRUP 8

Unif. Sta. Perpètua, 1 - Vic Riuprimer, 5
St. Cugat D, 2 - FUE Vic, 10
Les Franqueses, 0 - Granollers, 5

Table with 5 columns: Rank, Club, P, PG, PE, PP, GF, GC, Pt. Rows include Vic Riuprimer, Granollers, Cardedeu, etc.

GRUP 22

Vic Riuprimer B, 10 - Bisbalenc At. C, 0
Besalú, 5 - Remences B, 0
Figueres D, 2 - Jov. St. Pere Màrtir, 4

Table with 5 columns: Rank, Club, P, PG, PE, PP, GF, GC, Pt. Rows include Porqueres, Vic Riuprimer B, Banyoles B, etc.

BENJAMÍ SEGONA DIVISIÓ. GRUP 8

Vilanova Vallès, 2 - Vallès At., 1
Canovelles, 10 - Bellavista Milan B, 1
Cardedeu C, 4 - Ol. La Garriga B, 3

Table with 5 columns: Rank, Club, P, PG, PE, PP, GF, GC, Pt. Rows include Vic Riuprimer C, Granollers C, Canovelles, etc.

Table with 5 columns: Rank, Club, P, PG, PE, PP, GF, GC, Pt. Rows include Vilanova Vallès, Vallès At., Centelles, etc.

GRUP 12

FUE Vic B, 1 - Puigcerdà, 1
Avia, 6 - Joanenc B, 0
Manresa D, 3 - Gironella At., 11

Table with 5 columns: Rank, Club, P, PG, PE, PP, GF, GC, Pt. Rows include Gironella At., Avia, Torolló B, etc.

BENJAMÍ TERCERA DIVISIÓ. GRUP 10

Moia, 1 - Sta. Eugènia, 1
St. Julià Vilatorra, 6 - Tona, 3
Jov. St. Pere Màrtir, 4 - St. Quirze de Besora, 4

Table with 5 columns: Rank, Club, P, PG, PE, PP, GF, GC, Pt. Rows include Gurb, Torelló C, Taradell, etc.

GRUP 19

Canovelles B, 2 - Vic Riuprimer D, 2
Caldes Montbui C, 3 - Ol. La Garriga C, 1
Cardedeu E, 10 - Granollers E, 0

Table with 5 columns: Rank, Club, P, PG, PE, PP, GF, GC, Pt. Rows include Osona Sud, Bigues, Canovelles B, etc.

PREBENJAMÍ. GRUP 14

Fruitosenc, 4 - Berga, 2
Gim. Manresa, 0 - Nàväs, 5
Pirinaica, 0 - Joanenc, 9

Table with 5 columns: Rank, Club, P, PG, PE, PP, GF, GC, Pt. Rows include Nàväs, Fruitosenc, Joanenc, etc.

FEMENÍ SEGONA DIVISIÓ. GRUP 2

Enfades Andorra B, 2 - Pirineus, 3

Base Montcada, 0 - Montmajor, 7
Can Trias - Calaf, pendent
Moia, 0 - Nàväs, 5

Table with 5 columns: Rank, Club, P, PG, PE, PP, GF, GC, Pt. Rows include Can Trias, Pirineus, Jàbac i Terrassa, etc.

GRUP 6

Voltregà, 3 - Borgonya, 0
Castellterçol, 2 - FUE Vic B, 0
FUE Olot, 4 - OAR Vic, 1

Table with 5 columns: Rank, Club, P, PG, PE, PP, GF, GC, Pt. Rows include FUE Olot, Castellterçol, L'Estartit, etc.

FEMENÍ AMATEUR F-7. GRUP 2

Penya Bons Aires, 5 - Mont-ras, 1
Les Preses, 5 - Olot At., 0
Corró, 5 - Camallera, 2

Table with 5 columns: Rank, Club, P, PG, PE, PP, GF, GC, Pt. Rows include Les Preses, Corró, Camallera, etc.

GRUP 6

Bellavista Milan, 2 - Vallgorguina, 4
Lliçà de Vall, 2 - At. Riells, 5
Pradenc, 2 - St. Quirze de Besora, 2

Table with 5 columns: Rank, Club, P, PG, PE, PP, GF, GC, Pt. Rows include At. Riells, Lliçà de Vall, Planadeu, etc.

FEMENÍ JUVENIL PREFERENT. GRUP 1

Manu Lanzarote - Vic Riuprimer, sr.
Sta. Susanna, 3 - Base Reus, 2
Llerona - Espanyol, sr.

Table with 5 columns: Rank, Club, P, PG, PE, PP, GF, GC, Pt. Rows include Barcelona, Europa, Espanyol, etc.

FEMENÍ JUVENIL PRIMERA DIVISIÓ. GRUP 2

Pontenc, 1 - Vilassar Mar, 0
Seagull BDN - Girona B, ajornat
Espanyol B, 8 - Palautordera, 0

Table with 5 columns: Rank, Club, P, PG, PE, PP, GF, GC, Pt. Rows include Espanyol B, Sabadell, St. Gabriel B, etc.

FEMENÍ JUVENIL SEGONA DIVISIÓ. GRUP 5

Aqua Hotel, 1 - St. Feliu Codines, 2
Palautordera, 0 - Premià Dalt, 6
Mollet, 6 - Vallès At., 0

Table with 5 columns: Rank, Club, P, PG, PE, PP, GF, GC, Pt. Rows include Sta. Susanna B, Premià Dalt, La Roca PBB B, etc.

FEMENÍ CADET F-7. GRUP 3

Base Montcada, 4 - Sta. Eulàlia Ronçana, 1
Castellterçol, 0 - OAR Vic, 4
Pla d'en Boet B, 3 - Bellavista Milan, 2

Table with 5 columns: Rank, Club, P, PG, PE, PP, GF, GC, Pt. Rows include Martorelles, St. Juan Montcada, Barberà Andalusia, etc.

GRUP 8

Roses, 1 - FUE Olot, 6
Racing Blanenc B, 1 - Ripoll At., 11
Bescanó, 5 - Cornellà Terri, 0

Table with 5 columns: Rank, Club, P, PG, PE, PP, GF, GC, Pt. Rows include FUE Olot, Ripoll At., Bescanó, etc.

FEMENÍ INFANTIL PRIMERA DIVISIÓ. GRUP 2

Seagull BDN, 0 - St. Gabriel, 2
Women's SS, 4 - Europa, 7
OAR Vic, 5 - La Roca PBB, 2

Equips	PJ	PG	PE	PP	GF	GC	Pt.
1.- *OAR Vic	29	26	2	1	142	20	80
2.- *Espanyol	29	23	3	3	152	40	72
3.- *St. Gabriel	29	19	2	8	99	56	59
4.- *Girona	29	19	1	9	125	66	58
5.- *Europa	29	17	3	9	78	66	54
6.- *Sta. Susanna	29	17	2	10	94	68	53
7.- *Igalada B	29	15	2	12	86	66	47
8.- *Sabadell	29	15	2	12	95	96	47
9.- La Roca PBB	29	15	1	13	110	98	46
10.- Cornellà B	29	12	6	11	75	69	42
11.- Font Santa-Fatjó B	29	10	1	18	74	109	31
12.- Levante Las Planas B	29	9	2	18	67	115	29
13.- Llerona	29	7	3	19	76	129	24
14.- Women's SS	29	7	1	21	71	143	22
15.- Seagull BDN	29	3	4	22	52	128	13
16.- Mollet	29	0	1	28	25	152	1

FEMENÍ INFANTIL SEGONA DIVISIÓ. GRUP 5

Cardedeu, 2 - St. Feliu Codines, 1
 Caldes Montbui, 3 - Llerona C, 0
 Fund. Terrassa D, 0 - St. Julià Vilatorrada, 0
OAR Vic C, 1 - Centelles, 1
 Vallès At., 8 - La Roca PBB C, 0
 Ol. La Garriga, 1 - Folgueroles, 2
Torelló, 7 - Vic Riuprimer, 0

Equips	PJ	PG	PE	PP	GF	GC	Pt.
1.- *Torelló	26	26	0	0	233	8	78
2.- Vic Riuprimer	26	22	1	3	160	34	67
3.- OAR Vic C	26	20	1	5	140	40	61
4.- Vallès At.	26	19	0	7	126	63	57
5.- Folgueroles	26	18	1	7	91	57	55
6.- Centelles	26	14	1	11	109	68	43
7.- Fund. Terrassa D	26	9	4	13	65	91	31
8.- Llerona C	26	8	4	14	56	110	28
9.- Cardedeu	26	7	3	16	36	128	24
10.- La Roca PBB C	26	7	1	18	56	111	22
11.- St. Julià Vilatorrada	26	5	5	16	53	143	20
12.- Ol. La Garriga	26	6	0	20	38	122	18
13.- Caldes Montbui	26	5	3	18	33	114	18
14.- St. Feliu Codines	26	3	2	21	53	160	11

GRUP 6

EF Ripollet B, 1 - **Torelló B, 4**
 Planadeu, 4 - **OAR Vic B, 2**
 Martorelles, 0 - Fund. Terrassa C, 5
Centelles B, 4 - Cerdanyola Vallès B, 0
 Esc. Llavaneres B, 10 - Sant Fost, 0
 Mollet B, 1 - Palau i Plegamans, 4
 Unif. Sta. Perpètua, 4 - La Llagosta, 1

Equips	PJ	PG	PE	PP	GF	GC	Pt.
1.- *Unif. Sta. Perpètua	26	23	1	2	187	39	70
2.- Torelló B	26	21	2	3	137	38	65
3.- Palau i Plegamans	26	21	1	4	125	43	64
4.- OAR Vic B	26	18	3	5	98	37	57
5.- Esc. Llavaneres B	26	16	1	9	121	69	49
6.- Fund. Terrassa C	26	14	1	11	80	58	43
7.- Planadeu	26	13	3	10	86	68	42
8.- Centelles B	26	11	2	13	63	90	35
9.- La Llagosta	26	10	3	13	61	48	33
10.- Mollet B	26	7	4	15	35	89	25
11.- Cerdanyola Vallès B	26	7	3	16	55	100	24
12.- EF Ripollet B	26	4	3	19	38	127	15
13.- Martorelles	26	1	2	23	33	147	5
14.- Sant Fost	26	1	1	24	19	185	4

GRUP 11

Europa, 4 - Ol. Can Fatjó B, 3
 La Romànica, 2 - Sabadell C, 3
 Fund. Terrassa B, 10 - Mercantil B, 0
 Cerdanyola Vallès, 9 - **OAR Vic D, 0**
 Guineueta C, 2 - Can Trias, 6
 Jàbac i Terrassa, 5 - Planadeu B, 4
 St. Quirze Vallès, 1 - Gim. Manresa, 4

Equips	PJ	PG	PE	PP	GF	GC	Pt.
1.- *Fund. Terrassa B	26	25	0	1	239	16	75
2.- Gim. Manresa	26	25	0	1	244	23	75
3.- Cerdanyola Vallès	26	19	1	6	150	71	58
4.- St. Quirze Vallès	26	18	1	7	99	66	55
5.- Sabadell C	26	16	3	7	120	73	51
6.- Europa	26	15	0	11	112	83	45
7.- La Romànica	26	13	0	13	146	138	39
8.- Jàbac i Terrassa	26	12	3	11	74	106	39
9.- Mercantil B	26	9	2	15	56	103	29
10.- Can Trias	26	9	1	16	73	126	28
11.- Ol. Can Fatjó B	26	7	0	19	56	127	21
12.- Guineueta C	26	5	2	19	48	152	17
13.- OAR Vic D	26	1	1	24	22	176	4
14.- Planadeu B	26	0	2	24	27	206	2

GRUP 14

Sarrià Ter, 1 - Vall d'en Bas, 11
Ripoll At., 4 - FUE Olot B, 1
 Peralada, 5 - Empuriabrava Cast., 2
 Porqueres, 11 - Base Roses, 1
 L'Estartit, 5 - Gerunda, 5
 Cabanes B, 5 - Roses, 5

Equips	PJ	PG	PE	PP	GF	GC	Pt.
1.- *Vall d'en Bas	22	20	1	1	173	25	61
2.- Gerunda	22	17	3	2	153	45	54
3.- Ripoll At.	22	16	1	5	124	48	49
4.- FUE Olot B	22	15	2	5	118	48	47
5.- Porqueres	22	13	2	7	99	47	41
6.- Roses	22	11	1	10	104	82	34
7.- Cabanes B	22	10	3	9	110	64	33
8.- L'Estartit	22	10	2	10	102	81	32
9.- Peralada	22	5	0	17	49	176	15
10.- Base Roses	22	3	1	18	59	148	10
11.- Sarrià Ter	22	2	1	19	41	212	7

12.- Empuriabrava Cast...22 1 1 20 18 174 4

FEMENÍ ALEVÍ PRIMERA DIVISIÓ. GRUP 1

EE Guineueta, 4 - Espanyol, 1
 At. Vilafranca, 2 - PB Barcino, 4
 Llerona, 3 - Font Santa-Fatjó, 2
 Levante Las Planas, 3 - Fund. Terrassa, 5
 Cornellà, 11 - Igalada, 1
 Sabadell, 3 - St. Gabriel, 2
 Europa, 8 - Ol. Can Fatjó, 3
OAR Vic, 2 - Women's SS, 6

Equips	PJ	PG	PE	PP	GF	GC	Pt.
1.- Cornellà	29	27	0	2	169	40	81
2.- Sabadell	29	21	4	4	115	44	67
3.- St. Gabriel	28	20	4	4	154	42	64
4.- Fund. Terrassa	29	20	2	7	122	79	62
5.- Espanyol	29	18	3	8	94	73	57
6.- Llerona	29	16	2	11	78	73	50
7.- EE Guineueta	29	15	3	11	108	77	48
8.- Levante Las Planas	29	14	3	12	108	85	45
9.- Font Santa-Fatjó	29	14	2	13	115	91	44
10.- Europa	28	12	2	14	80	72	38
11.- PB Barcino	29	9	3	17	63	101	30
12.- At. Vilafranca	29	8	4	17	62	101	28
13.- Women's SS	29	7	1	21	67	147	22
14.- *OAR Vic	29	6	2	21	60	143	20
15.- *Igalada	29	5	1	23	48	149	16
16.- *Ol. Can Fatjó	29	0	2	27	40	166	2

GRUP 3

L'Estartit, 9 - Base l'Empordanet, 1
 Bonmatí, 7 - FUE Olot B, 2
 Cabanes B, 3 - Gerunda C, 2
Ripoll At., 11 - Gerunda B, 1
 Porqueres, 0 - Vall d'en Bas, 2

Equips	PJ	PG	PE	PP	GF	GC	Pt.
1.- Vall d'en Bas	18	17	0	1	150	12	51
2.- Porqueres	18	13	3	2	108	15	42
3.- Ripoll At.	18	13	3	2	119	29	42
4.- Cabanes B	18	11	2	5	95	35	35
5.- Gerunda C	18	10	2	6	63	55	32
6.- Bonmatí	18	8	1	9	51	92	25
7.- Gerunda B	18	5	1	12	59	92	16
8.- *L'Estartit	18	4	0	14	49	141	12
9.- *FUE Olot B	18	3	0	15	37	121	9
10.- *Base l'Empordanet	18	0	0	18	8	147	0

FEMENÍ ALEVÍ SEGONA DIVISIÓ. GRUP 6

Vic Riuprimer, 10 - St. Feliu Codines, 0
 St. Esteve Palautor., 0 - Unif. Sta. Perpètua, 7
 Llerona B, 4 - **Castellterçol, 2**
Moià, 5 - Moià B, 1
 Vallès At., 4 - Palautordera, 4
 Sta. Eulàlia Ronçana, 0 - La Roca PBB, 10
Torelló, 2 - OAR Vic B, 1

Equips	PJ	PG	PE	PP	GF	GC	Pt.
1.- *La Roca PBB	26	26	0	0	237	9	78
2.- Vic Riuprimer	26	24	0	2	194	19	72
3.- Moià	26	19	1	6	109	53	58
4.- Unif. Sta. Perpètua	26	19	0	7	107	51	57
5.- Palautordera	26	17	2	7	109	70	53
6.- Torelló	26	14	3	9	89	62	45
7.- Castellterçol	26	11	2	13	78	84	35
8.- Vallès At.	26	9	3	14	77	120	30
9.- Llerona B	26	9	1	16	50	100	28
10.- Sta. Eulàlia Ronçana	26	7	2	17	45	128	23
11.- St. Esteve Palautor.	26	6	2	18	51	162	20
12.- OAR Vic B	26	4	1	21	42	124	13
13.- St. Feliu Codines	26	4	1	21	32	148	13
14.- Moià B	26	3	2	21	27	117	11

GRUP 7

Barberà Andalusia B, 8 - Un. Sta. Perpètua B, 6
 La Roca PBB B, 0 - Mirasol Baco Union, 5
 Palautordera B, 2 - Palau i Plegamans, 5
 Molletense, 2 - St. Cugat B, 6
Castellterçol B, 9 - Mercantil B, 0
 Mollet, 10 - La Llagosta, 0
 Base Ripollet, 7 - **Vic Riuprimer B, 5**

Equips	PJ	PG	PE	PP	GF	GC	Pt.
1.- *Mirasol Baco Union	26	25	0	1	181	15	75
2.- Base Ripollet	26	21	1	4	177	68	64
3.- Mollet	26	19	2	5	109	49	59
4.- Vic Riuprimer B	26	19	1	6	170	53	58
5.- Palau i Plegamans	26	16	2	8	119	73	50
6.- La Roca PBB B	26	15	3	8	92	79	48
7.- Castellterçol B	26	15	1	10	140	76	46
8.- St. Cugat B	26	13	2	11	106	71	41
9.- Molletense	26	11	0	15	85	95	33
10.- Palautordera B	26	7	1	18	58	134	22
11.- Mercantil B	26	6	3	17	53	133	21
12.- Barberà Andalusia B	26	3	2	22	66	205	10
13.- Un. Sta. Perpètua B	26	2	0	24	42	185	6
14.- La Llagosta	26	1	1	24	21	183	4

FEMENÍ BENJAMÍ. GRUP 3

St. Quirze Vallès, 10 - Mollet, 2
 Planadeu, 0 - **OAR Vic, 7**
 L

Josep Maria Carrera

President del Motoclub Vall del Ges

“Campionats com el COTA estan en el millor moment en molts anys”



BERNAT CEDÓ

Torelló

Esther Rovira

La seva raó de ser és el Campionat d'Osona de Trial, el COTA. Va estar a punt de desaparèixer amb la pandèmia, però l'han salvat. Quin és l'estat de salut del club?

És òptim. És veritat que últimament havíem passat moments que no teníem la continuïtat massa clara, però hem agafat un nou impuls des que l'organitzem amb el Tona. Ens hem modernitzat i digitalitzat i això ens permet tenir menys feina i abastar més coses. Les classificacions són instantànies i ve molta gent. Nosaltres no tenim socis, només persones que es treuen la llicència amb nosaltres i que participen a les proves.

I hi ha molta gent que els escull per fer la seva llicència federativa?

Unes seixanta o setanta persones, però no paguen quota del club i per això no tenim registre de socis.

Hi ha relleu de joves al club?

A la direcció encara no, però n'hi ha molts que en van aprenent i ens ajuden molt en l'organització i sobretot el que hi ha són pilots joves que van pujant.

El que també tenen són uns municipis que sempre responen...

Tenim la gran sort que la gent ens coneix de fa molt temps i ens ajuda desinteressadament. Un trial no es pot fer sense controls, sense propietaris i sense ajuntaments i tots ens ho solucionen tot. Hem arribat a les 37 edicions gràcies a tota aquesta gent. No podem desitjar res més perquè la part econòmica si ve gent a les curses ja es va cobrint i estem sanejats.

El més complicat és obtenir els permisos mediambientals?

És molt complicat, però tenim moltes complicacions i molts pobles ens posen moltes facilitats. De fet, aquest any hi ha pobles que descansen perquè tenim la gran sort de tenir-ne molts i si els féssim tots tindríem massa proves. Crec que no en som prou conscients, perquè moltes altres proves tenen problemes amb els espais i els permisos, però nosaltres ho tenim molt ben resolt.

Estan a punt de fer 40 anys. Quanta gent pot haver passat pel COTA?

“Hem tingut anys en què hi han participat 370 pilots diferents. No m'atreveixo a dir una xifra de gent que ha passat pel COTA però són milers, segur”

Hem tingut anys en què hi han participat 370 pilots diferents. No m'atreveixo a dir una xifra de gent que ha passat pel COTA però són milers, segur.

Molts dels quals campions de trial...

I tant. Com Laia Sanz, que va començar de petita i recordo que un dia se li va encendre la moto. Devia tenir uns 9 o 10 anys i venia amb el seu pare. Per aquí hi han passat Lluís Gallach, els germans Gelabert... i me'n deixaria molts.

Com està anant la temporada?

Molt bé, amb inscripcions molt gros-

ses de 150 pilots. No sé si té a veure amb la pandèmia o la facilitat de tota la part digital d'inscripcions i classificacions, però va molt bé.

En general, el trial viu un bon moment?

És una boníssima pregunta. Jo penso que aquests campionats com el COTA, on va tothom, estan en el millor moment en molts anys, però els campionats elit no crec que tinguin futur. Cada dia són més difícils i molta gent s'hi fa mal. Abans no passava. La meua opinió és que aquests d'elit tenen pèssima salut però els més populars i de tradició, com el Santigosa o nosaltres, penso que mai havien estat tan bé com ara.

Quin és el seu vincle amb el club i des de quan n'és president?

Soc president d'aquest club fundat l'any 1973 des del gener del 2002 i vaig agafar el relleu de Jacint Vila, que ho era des del 1983. Tot i així, és el meu club de tota la vida i hi vaig començar a córrer carreres als anys 90. Sempre hi he estat implicat, participant o ajudant, quan hi havia circuit de motocròs i quan s'havien fet pujades amb cotxe. Llavors encara no s'havien separat els cotxes i les motos.

I el dia que plegui, quin club li agradaria deixar?

Senzillament, m'agradaria que hi hagués continuïtat, si pot ser amb proves, molt millor. Som el tercer motoclub més vell de Catalunya i per mi el més desitjable és que una entitat amb tanta història pugui continuar molts anys més. Si et mantens actiu no costa tant fer proves, si el deixes en *standby* costa més tornar-lo a engegar.

Últim minut

Eleccions i esport

Lluís de Planell
Periodista



Les eleccions municipals del 28-M escolliran les persones que han de pilotar

els nostres ajuntaments els propers quatre anys. Expressat des del punt de vista esportiu les eleccions locals escolliran els dirigents responsables de les instal·lacions esportives del nostre municipi i de les relacions amb els clubs de la nostra localitat.

Esport vol dir moltes coses. És una pràctica sana, que sovint necessita d'una infraestructura que ha de reunir uns mínims que els municipis han d'aportar. Esport vol dir clubs esportius que s'han de sentir escoltats per l'Ajuntament. Esport és també promoció. Als

“L'esport és molt més important del que us penseu”

anys 70 del segle passat el Club Patí Voltregà va posar Sant Hipòlit al mapa gràcies als Ramon Nogué, Sala, Catxo Ordeig... El nom de Manlleu va arribar arreu quan el seu equip de futbol va lluitar contra el Reial Madrid B per un lloc a la Segona Divisió del futbol estatal. El Patí Vic va fer desaparèixer les fronteres als països d'Europa on es viu l'hoquei patins i també els èxits del Vic Tennis Taula. Les aportacions de les figures de l'esport comarcal han contribuït al coneixement de molts municipis osonencs.

A l'esport li cal tenir el consistori municipal al costat. En sortir de l'escola molts joves van al pavelló o al camp municipal. Necessitem equipaments sanitaris per quan cal, però els esportius ens ajuden a millorar la salut.

Als alcaldes i les alcaldesses que surtin el 28-M: l'esport també és el dia a dia de casa vostra i és molt més important del que us penseu.

EL 9 NOU

Falten pocs dies per acabar la campanya electoral. Els partits polítics esgotaran fins a l'última hora el temps per fer actes demanant el vot per a la seva formació. Per Osona i el Ripollès hi passaran els líders de gairebé totes les formacions: Pere Aragonès, d'ERC; Laura Borràs i Jordi Turull, de Junts; Salvador Illa, del PSC; Carles Riera, de la CUP; David Bonvehí, del PDeCAT; Ernest Urtsaus, dels Comuns, o Alejandro Fernández, del PP. Capitals com Vic i Ripoll, o també Manlleu, són ciutats emblemàtiques que cotitzen a l'alça per a la majoria de partits. Aconseguir l'alcaldia, obte-

Recta final de la campanya per a les eleccions del 28-M

nir uns bons resultats o com a mínim tenir representació en aquestes ciutats és important per a tots els partits pensant també en clau nacional. I es dona la circumstància, a més, que en tots tres hi haurà un relleu a l'alcaldia, perquè Anna Erra, Jordi Munell i Àlex Garrido no opten a la reelecció. La incògnita dels resultats, per tant, és més elevada que en altres comicis. Conscients de la desa-

fecció política, els candidats han prioritzat una campanya directa amb els ciutadans –fent el porta a porta o amb parades a peu de carrer– que els grans mítings on costa congregar un gran nombre de públic i acaba sent un acte estèril on s'intenta convèncer els ja convençuts. En molts casos es tracta d'una posada en escena per exhibir més o menys múscul davant la resta de candidatures. En

el centenar d'entrevistes que ha fet EL 9 TV i EL 9 NOU, i en els debats als principals municipis –aquesta setmana arriba el torn de Vic, Manlleu i Torelló–, els que opten a l'alcaldia han tingut una finestra per poder explicar els seus projectes i confrontar idees. Hi ha un fil conductor en la majoria dels programes electorals. No es prometen obres faraòniques. En els últims anys, els dife-

rents consistoris, amb ajuda d'administracions supramunicipals, han anat dotant els municipis dels equipaments necessaris que demana la població. En alguns casos, fins i tot, per sobre de les necessitats o sense tenir en compte la possibilitat de mancomunar serveis amb pobles del costat. Garantir la qualitat de vida i el benestar dels veïns, amb la seguretat com a principal preocupació, és amb la transició energètica i la mobilitat temes que es repeteixen. És important que les promeses electorals no es quedin en això, en promeses. Hem d'exigir des del primer dia que els nous electes comencin a treballar per fer-les realitat.

Un bar com a essència de vida



Joan Roma
Excalde de Borredà

Durant molts anys, Sant Jaume de Frontanyà va ostentar el lideratge del poble més petit de Catalunya, amb la seva vintena d'habitants. Ara se'l disputa amb un altre municipi berguedà: Gisclareny, que en té 28, i Sant Jaume, 31. L'agafo com a mostra del despoblament i la lluita per la supervivència i la recuperació de vida. Fa una vintena d'anys, tot i tenir poca població, disposava de tres restaurants, un dels quals en una casa de turisme rural, darrere el monestir. Avui dia, cap ni un.

Sorpren la petitesa del poble i del nucli, presidit per l'immens monestir, autèntica joia del romànic, preservat de guerres i calamitats fins arribar en plena perfecció als nostres dies. Un monestir amb cementiri al costat i una antiga rectoria adossada i enderrocada per deixar lliure tot el conjunt.

Un meravellós conjunt, amb molt pocs retocs, que fou motiu d'estudi per Elies Rogent, com a pas previ per a la restauració del monestir de Ripoll, tan perfecte era/és la seva arquitectura. I sí, ve gent d'arreu del món a visitar-lo, però han de marxar sense poder passar unes hores gaudint del paisatge i del conjunt del nucli al voltant d'una taula.

Què fer per recuperar vida, activitat? L'alcalde i el seu petit consistori, format per ell i dues persones més, han decidit obrir un bar restaurant amb habitatge superior per tal de poder oferir feina i vida en un mateix indret.

S'ha fet un primer contacte amb el Bisbat de



Solsona per proposar la compra de la segona antiga rectoria (la primera es va enderrocar i se'n construí una altra a pocs metres) a fi d'aconseguir ajuts per a la seva restauració i conversió en bar restaurant a la planta baixa i habitatge a dalt. Els tractes es fan amb Solsona, per la curiositat que és el darrer poble del Bisbat, quan Borredà ja pertany al de Vic. Bé, la qüestió és fer possible aquest objectiu, en el qual necessàriament haurà de participar la Diputació de Barcelona i seria recomanable també la Generalitat per tal de sumar ajudes i facilitar l'èxit del propòsit.

Tenir o no tenir un simple servei com aquest suposa que un poble recuperi vida diària i faciliti l'arribada d'alguna altra família que hi vegi oportunitat d'activitat, ara que en pocs dies arribarà la fibra òptica; i que altres el puguin escollir com a lloc de jubilació. De fet ja hi ha alguna nova activitat de turisme rural, però en circuit tancat per no trobar en el nucli un espai tan essencial com el d'un bar restaurant.

També permetria un servei de guiatge turístic-cultural per part dels mateixos estadants i facilitar l'accés a uns serveis. L'Ajuntament, situat a ben pocs metres, obre un matí o una tarda a la setmana, de manera que pocs usos pot facilitar tot i que podrien plantejar ampliació d'horaris si les visites s'ampliessin.

En qualsevol cas, l'Ajuntament ha donat el primer pas, la Diputació ha respirat a favor, el Bisbat ha obert una primera porta, toca avançar en la bona direcció i fer possible la culminació del gran projecte. Per a molts, pot semblar ben poca cosa. En discrepo totalment. És una esplèndida idea com a nucli d'activació de vida interna i externa. El lloc és estratègic per a qui vulgui gaudir de natura pura i dura. Amb una gran diversitat de flora i fauna, i amb nombrosos camins i corriols que porten cap a indrets pocs coneguts i tanmateix únics al país.

Durant anys, els diversos consistoris han anat fent feina malgrat les condicions desfavorables. Ara toca iniciar la recuperació i aspirar que més vida i activitats retornin. Un dels primers passos és aconseguir un bar restaurant com a essència de vida. Anirem donant compte dels passos seguits.

Bústia

Explicació del meu vot

Aquest diumenge 28-M els torellonencs i torellonenques com a tot el país estem cridats a les urnes per escollir els nostres representants al consistori municipal per als propers quatre anys. Aquí vull fer unes quantes consideracions que després de fer un seguiment de la gestió duta a terme per l'equip de govern ERC-Junts per Torelló en aquesta legislatura passada i fent un cop d'ull als programes electorals dels quatre grups que es presenten a les eleccions he arribat a la conclusió que la candidatura que em mereix més confiança és la dels socialistes torellonenques. I m'explico. És el grup que en el seu programa porta com a prioritat principal l'atenció a les persones per tal de pal·liar les principals necessitats i mancances que tenim, com és l'ampliació del CAP (centre d'assistència primària), la Unitat de Convi-

vència i treballar per a la construcció de pisos tutelats per a gent gran i pisos de protecció oficial del jovent. Crec sincerament que en els temps que vivim això ha de ser prioritari, així com la millora dels carrers, la mobilitat i la seguretat, amb la cobertura del dèficit crònic de places de la Policia Local abans d'altres obres faraòniques com la reforma del Club ja en execució amb una inversió prevista de més de 4 milions d'euros, i les previstes com la reforma del carrer de Sant Miquel o la remodelació del pati de butaques del Teatre Cirvianum, que crec que no són prioritàries i poden esperar. Ja soc conscient que aquesta meua posició sorprendrà a molta gent que em coneix, però les eleccions municipals són per triar les persones que prioritzin les necessitats del municipi, deixant a banda la política a escala nacional i estatal. Ja em va agradar el discurs en el ple de constitució del consistori que ara acaba el mandat

del cap de llista i portaveu del PSC, Joan Carmona, que va dir que era a l'Ajuntament només per servir a tota la gent de Torelló i que ens les votacions de les mocions de temes nacionals i estatals s'abstindrien com així han fet en aquests quatre anys i em consta que malgrat ser només dos regidors han treballat de valent en la seva tasca d'oposició constructiva, cosa que és d'agrair.

Jaume Rovira Pujol Torelló

Fe d'errors

A la pàgina 9 de l'edició del passat divendres 19 de maig apareixia per error en el perfil del candidat Josep Casassas (d'Units per Gurb-AM) el municipi de Vic i no el de Gurb, com ja es va corregir posteriorment en l'edició digital.

Esquerra Manlleu, transformació, rigor i compromís



Àlex Garrido
Alcalde de Manlleu
Pere Prat
Exalcalde de Manlleu

Aquest proper diumenge 28 de maig tenim altra vegada una cita amb les urnes. Les eleccions municipals, aquelles que ens permeten escollir els equips que treballaran pels nostres municipis en el transcurs dels propers quatre anys. Com a primera reflexió, que considerem comprensible però també preocupant, és l'amenaça d'un percentatge d'abstenció més elevat que en els darrers comicis. Entenem perfectament la fatiga política i electoral d'una part important de la ciutadania. Les tensions del procés, la posterior pandèmia i també la convocatòria de diverses eleccions amb un període curt de temps pot provocar que la gent se senti desmotivada i dubti d'anar al col·legi electoral a emetre el seu vot. Nosaltres animem a tothom a exercir aquest dret tan fonamental i decisiu. És essencial per a la salut democràtica i participativa del nostre país, però també per al futur de la nostra ciutat, Manlleu.

A banda d'això, darrerament hem escoltat altres forces polítiques apel·lant a la ciutadania pel canvi. És comprensible que utilitzin aquest terme quan Esquerra Manlleu ja porta un bon grapat d'anys governant el nostre municipi i que emprin la carta de la renovació i el canvi per tal de seduir els votants. Amb tot, i respectant com sempre la diversitat d'opinions i estratègies dels diferents partits polítics que competeixen electoralment amb nosaltres, entenem que nosaltres hem estat i som la continuïtat i el canvi en una sola recepta. Esquerra Manlleu sempre ha cregut en la transformació i en la millora constant de la nostra ciutat. I no és que només ho hagi cregut, sinó que alhora ho ha aplicat en totes les seves polítiques i accions de govern. Només a tall d'exemple, la transformació de la plaça Fra Bernadí en un espai amable i ple de vitalitat. Les millores en tot el tram urbà del passeig del Ter. L'enderroc dels pisos de Can Garcia i



ALBERT LLIMOS

Eva Font, d'ERC, i tot el seu equip representen els grans ingredients que ens atorguen credibilitat i seriositat amb un programa de govern realista i factible

l'aposta per transformar urbanísticament el barri de l'Erm. La creació de nou sòl industrial i la dinamització i suport al nostre comerç local en els moments més durs de la pandèmia. Sense oblidar tampoc el

Teatre Centre, el pont de Manlleu, la nova biblioteca i un llarg etcètera.

Si hem fet referència al canvi constant, no ens volem oblidar de l'altra cara de la moneda: la continuïtat en el sentit propositiu de la paraula. Estem convençuts que si a Esquerra Manlleu la podem identificar en un tret per sobre dels altres, convertit en la columna vertebral del nostre cos polític, és sense cap dubte el fet de posar les persones al centre de tota la nostra acció de govern. Creiem en un Manlleu inclúsiu i dinàmic, divers i compromès amb la igualtat d'oportunitats. Un Manlleu respectuós i orgullós de si mateix. El treball pel màxim benestar per a tothom sempre ha estat un objectiu cabdal de la nostra manera de ser i de fer, conscients que aquest repte tan ambiciós és segurament el més difícil d'assolir i el menys cridaner en un full de propaganda electoral. Una societat més justa, equilibrada i amb majors quotes de benestar és sempre una societat més feliç i nosaltres mai renunciarem a treballar per aquesta fita.

Eva Font i el seu equip representen, al nostre entendre, aquests dos grans ingredients que ens atorguen credibilitat i seriositat. La transformació constant i la continuïtat en allò que ens defineix i la ciutadania ens identifica. Defugint dels grans anuncis i de les grans promeses que el vent s'endú amb molta facilitat, per la impossibilitat de dur-les a terme, l'equip que lidera la nostra candidatura segueix apostant per un programa de govern realista i factible. Per construir un Manlleu amb la seva gent i per a la seva gent. Són valents, tenen experiència i il·lusió, i estan sobradament capacitats i preparats per liderar el govern de la nostra ciutat els propers anys. Uns anys que seran complexos –de la mateixa manera que ho han estat els darrers– i que més que mai la ciutat necessitarà unes polítiques centrades en les persones i les seves necessitats. Però per damunt de tot tenen el més imprescindible per seguir transformant i millorant la nostra ciutat: s'estimen Manlleu i se senten orgullosos de formar-ne part i aportar el seu treball, el seu rigor i el seu compromís. Endavant, Eva i endavant, Esquerra Manlleu!

Ajuntaments tutelats?



Ramon Vall Ciuró
Expresident del Consell Comarcal d'Osona

Aquest article no va contra els ajuntaments, només vull posar sobre la taula algunes de les millores que podríem fer, i agilitzar la seva feina, i facilitar al màxim les tasques dels regidors. Cal agrair una vegada més a totes les persones que volen ser regidors dels seus pobles i ciutats, dedicant-hi el seu temps i esforços, per fer-los anar endavant.

Permeteu-me desgranar alguns apunts sobre el funcionament dels nostres ajuntaments en els 44 anys que portem de democràcia. Les persones que vam entrar als ajuntaments a les primeres eleccions municipals de l'any 1979, des de l'experiència podem parlar i escriure del que ha passat i encara dura sobre el seu funcionament. Vam arribar tot contents, però la casa de la vila de la majoria de municipis estaven buides, tot estava per fer, però no tot va ser possible. El 1980 es van celebrar les eleccions al Parlament de Catalunya i es va posar en marxa el primer govern de Catalunya (de la segona meitat del segle XX) i es va començar a treballar amb la nova Generalitat per construir un entramat de col·laboració entre municipis i intentar ajudar

els ajuntaments. El resultat va ser moltes reunions i poques solucions. No tot va reeixir, encara no hi havia les comarques i les diputacions provincials van ser per als partits polítics d'aquell moment "les mines del rei Salomó". I és curiós, després de 44 anys, continua igual. I anar fent. Allò típic català, qui dia passa any empeny. Ni visió de país ni ganes de reformar-les. És evident que el problema de fons és tenir l'Estatut d'Autonomia tutelat per Madrid, però durant tot aquest temps es podia fer molt més, tant des del govern català com des del Parlament, expressió sobirana del nostre poble.

Tornem als inicis dels ajuntaments. S'havia de crear el que se'n diuen els poders supramunicipals d'ajuda i cohesió territorial. I l'any 1987 es van crear les comarques. Però com que la classe política del país estava i està tan ben acomodada i ben retribuïda (i amb poca feina a les diputacions), les comarques van néixer setmesones, sense pragmatisme de cap mena ni recursos econòmics. Avui tenim 947 municipis, EMD, mancomunitats, 43 comarques, 4 diputacions, delegacions del govern de Catalunya per vegueries... com si tinguéssim un territori de les dimensions del Canadà o Austràlia. Amb l'autonomia de Catalunya, el 1980, es podia haver fet una reorganització territorial del país. Els nous edificis de la Generalitat, per exemple, es podrien haver construït en un enclavament de carreteres,

per exemple a la zona de Bellaterra. Avui centenars d'alcaldes i regidors de tot Catalunya s'estalviarien d'entrar a la ciutat de Barcelona per anar a fer totes les gestions. S'hauria d'haver tingut empena i no llogar locals al mig de Barcelona. La Generalitat no hagués quedat físicament difuminada com passa ara. Res va ser possible. Traspasar els recursos i serveis de les diputacions al govern de la Generalitat hauria estat la clau política i econòmica del món local i hauria ajudat a enfortir la Generalitat. I no com ara que hi ha dues vies de subvencions i de gestió dels recursos. Això vol dir el doble de despesa de gestió per als recursos econòmics. Avui és un tema que no interessa a ningú, com més gestió més empleats públics es necessiten i això en moltes ocasions vol dir molta més despesa inútil.

I qui manté aquest sector públic? La pressió fiscal a Catalunya, tant local com estatal, és molt alta. Si no, parlem amb els autònoms, empresaris i treballadors d'arreu del país. Catalunya som un país de milers d'empreses, més de mig milió d'autònoms i milers i milers de treballadors. Som un país d'emprenedors amb ganes de treballar. La riquesa és la seva gent –no és cap anunci electoral, és real– perquè de recursos naturals, per no tenir-ne, ja no tenim ni aigua potable. Algú pot dir que per arreglar tot això faria falta la independència de Catalunya? No és ben bé això perquè abans d'un Estat s'ha de construir una nació forta. Per ser independent a la vida, amb tot, el primer que has de ser és molt competent, i a més solvent. I, molt important, conèixer els tempus, i als catalans aquí en aquests temes polítics justegem un xic.

Vuit petits productors d'Osona i el Lluçanès s'alien per arribar al consumidor final

Es presentaran en societat en una jornada festiva el dia 3 de juny a les Masies de Roda

ACTUALITAT EMPRESARIAL

Manlleu

S'ha constituït Serveis d'Enginyeria Manlleu, SL, dedicada a la prestació de serveis d'enginyeria, d'informàtica, de comptabilitat i d'assessorament tècnic, i la producció i venda d'energies renovables. Administradora única: Dolors Padrós Bigas. Adreça: carretera d'Olot, 44, P1. Capital inicial: 99.900 euros.

Manlleu

S'ha constituït Munvima, SL, dedicada a la venda i comerç al detall d'articles esportius en establiments especialitzats, així com la fabricació, venda a l'engròs i reparació de material esportiu i estampació tèxtil. Administrador únic: Marc Mundó Codinach. Adreça: passeig de Sant Joan, 230, PB. Capital: 3.000 euros.

Vic

S'ha constituït Grupo Bussiness Mapuches, SL, dedicada als establiments de begudes. Administrador: Francisco Jorge Canullan Pérez. Adreça: Francesc Pla el Vigatà, 14-1. Capital: 3.088 euros.

Centelles

S'ha constituït Myplace by Iga, SL, dedicada a la promoció immobiliària i l'activitat de construcció i comercialització de material de construcció, reformes i reparacions, etc. Administrador únic: Jaime Arcarons Codony. Adreça: avinguda Forn de la Calç, 3. Capital inicial: 500.000 euros.

Vic

S'ha constituït Jantalba, SL, dedicada a la realització i intermediació com a agent comercial, intermediari de comerç, corredors de mercaderies i majoristes que comercialitzen per a tercers. Administrador únic: Josep Antoni Alba Álvarez. Adreça: carrer Indústria, 17, 3-1. Capital inicial: 3.000 euros.

Les Masies de Roda

Isaac Moreno

Vuit petits productors agroalimentaris d'Osona i el Lluçanès s'han unit sota una marca, Directe Productors, per col·laborar en iniciatives com pot ser la venda directa al consumidor final. Aquest és el punt de partida i ja comparteixen un punt de recollida de producte, en unes instal·lacions en desús de Gepork, a la finca el Macià de les Masies de Roda. "Aquest punt de recollida ens pot funcionar per treballar la venda directa amb el consumidor final. No l'obrirem cada dia, només quan tinguem producte, aproximadament un cop al mes. De totes maneres, un cop aquí, el client pot conèixer altres productors i creiem que anirem tenint comandes creuades", segons explica Judit Saus, una de les impulsores.

Els vuit productors van coincidir en un programa de creixement de vendes organitzat pel servei per a empreses agroalimentàries de Creació i el Consorci del Lluçanès. "Allà vam tenir espais per parlar i veure com podíem ajudar-nos", explica Saus, que afegeix que la voluntat és "ajudar-nos, crear sinergies entre nosaltres, donar-nos a conèixer, comunicar o passar-nos clients". El grup, d'elaboradors de productes variats, no tanca les portes a sumar-hi més iniciatives. "Sempre hi ha uns criteris que ens uneixen: som productors petits, artesanals,



Els vuit impulsors de Directe Productors, amb una mostra de les seves elaboracions

que treballem basant-nos en a la sostenibilitat i elaborem productes de molta qualitat. Alguns són ecològics, d'altres, no, però tots comparteixen aquest punt de respecte a la terra, els animals, el producte i fer les coses ben fetes."

Els vuit impulsors de Directe Productors són Mas Casanova, de Sora, que elabora vedella de pastura ecològica; Niu Verd, de Sant Feliu Sasserra, productors de pollastre ecològic; la Musona, de les Masies de Roda, que elabora carn de vedella Angus; Mycelio, de Tavertet, productors de bolets gourmet ecològics; Quinyolis, un obrador de carquinyolis artesanals de Manlleu; Civia Cereals, de Balenyà, que

fan granelles i muslis; Enso Ferments, de Sant Martí Sescorts, elaboradors de kombutxa i fermentats, i la cerveseria artesana Kibus d'Olost.

"Compartim el respecte a la terra, els animals, el producte i la feina ben feta"

Directe Productors es presentarà en societat el dissabte 3 de juny al Macià. "Vam voler fer una jornada per donar-nos a conèixer i de celebració", diu Cristina

Puigdollers, de la Musona. La jornada estarà amenitzada per l'humorista Godai Garcia, *alter ego* de Galdric Plana, i acabarà amb un concert de Tremendo. A partir de les 12 del migdia, cada productor oferirà un tast del seu producte a mode de presentació i posteriorment hi haurà un dinar amb productes dels vuit impulsors de la iniciativa: paella de verdures amb boletes, paella de pollastre i paella de vedella acompanyades dels quinyolis, iogurt amb granola, cervesa i kombutxa. Les inscripcions per assistir-hi ja estan obertes. El tiquet del tast dels vuit productes val 12 euros per als adults i el del dinar, també 12 euros.

PREUS AGRARIS

Llotja de Bellpuig (15-5-23)

CONILL: 2,52 (+0,04)
POLLASTRE VIU: 1,52 (=) - 1,49 (=)
POLLASTRE SACRIFICAT: 2,89 (=) - 2,54 (=)
OUS: xl: 2,19 - l: 2,19 - m: 2 - s: 1,59
GALLINA LLEUGERA: 0,06-0,08 (=)
GALLINA SEMIPESADA: 0,40 / 0,41 / 0,42 (=)
GALLINA PESADA: 0,39(=)
GALL VIU: 0,03 (=)
ESTRUÇ: s.c.

Llotja de Vic (19-5-23)

PORC: 2,700 / 2,712 (=)
GARRINS RAÇA: recollida: 33 / 35 (=)
PARTIDA GRAN: 107 / 108,50 (-2)
ANOLLS (des de 351 kg): 5,53 / 5,37 / 5,14 / 4,85 (-0,02)
VEDELLS (fins a 350 kg): 5,58 / 5,38 / 5,19 / 4,97 (-0,02)
FRISONS (+ de 211 kg): 5,16 / 5,08 / 3,82 (=)

FRISONS (fins a 210 kg): 5,00 / 4,90 / 3,40 (=)
VEDELLA (261/300 kg): 5,57 / 5,43 / 5,28 / 4,91 / 4,25 (-0,02)
VEDELLA (221/260 kg): 5,63 / 5,47 / 5,30 / 4,98 / 4,22 (=/-0,02)
VEDELLA (180/220 kg): 5,68 / 5,48 / 5,31 / 5,01 / 4,24 (=/-0,02)
VACA: 4,35 / 4,15 / 3,95 / 3,20 / 2,65 / 2,45 (=)
FRISÓ: 85 / 135 (=)
ENCREUAT: 145 / 260 (=)
TÒFONA D'ESTIU (€/Kg): 42 (-8)

Mercolleida (18-5-23)

PORC VIU selecte: 2,037 (=)
GARRÍ 20 kg: 89 (-2)
XAI (23 a 25 kg): 3,92 (-0,17)
XAI (25 a 28 kg): 3,95 (-0,17)
OVELLA DE VIDA: 75/u (=)
BLAT PINSO: 274 (-4)
BLAT PA: 281 (-4)
MORESC: 266 (-6)

ORDI LLEIDA: 266 (-9)
COLZA: 400 (-20)

Llotja de Barcelona (16-5-23)

GARROFA: 340/t (=)
GARROFA FARINA: 335/t (=)
SOJA PAÍS: 506/t (+11)
MORESC UE: 272/t (=)
BLAT: 280/t (=)
ORDI PAÍS: 276 (-2)
FARINA DE PEIX: 1.530/t (=)
GIRA-SOL: 290 (=)
MILL: 650/t (=)
COLZA: 370/t (-10)
SORGO: s.c.

Grans del Lluçanès (17-5-23)

GRA DE COLZA EURONEXT: 360,50 (-26,50)

Joaquim Maideu (Ripoll, 1938 - Vic, 1996) va ser una figura clau en la pedagogia musical catalana del segle XX i en la recuperació de l'Escola de Música de Vic.

Dissabte se li va retre homenatge al Casino de Vic en un aspecte menys conegut d'ell, el d'interpret i constructor d'instruments. Una es-

pineta barroca que havia fet amb les seves mans s'ha restaurat i va sonar en un concert d'homenatge a ell i la formació històrica Synaulia Música.

L'espina de Joaquim Maideu

Recuperen un instrument propi del barroc que va construir el musicòleg i pedagog, un dels 'pares' de l'Escola de Música de Vic. Dissabte va tornar a sonar en un concert al Casino de Vic

Vic

Jordi Vilarrodà

Al cap de gairebé trenta anys de la prematura mort del pedagog i musicòleg Joaquim Maideu, l'espina que ell mateix havia construït va tornar a sonar després d'haver estat restaurada. Aquest instrument, propi dels segles XVI i XVII, va ser protagonista d'un concert de música barroca que va omplir dissabte a la tarda la Sala Modernista del Casino de Vic, i que va constituir també un homenatge al seu constructor.

La història de l'espina és també la d'un moment concret en els estudis musicals a Catalunya. L'any 1973, quatre alumnes de l'Escola de Música de Vic es trobaven sistemàticament per tocar la flauta dolça. Eren Assumpta Alsina, Josep Baucells, Ramon Pairo i Miquel Casals, i els acompanyava al *continuo* –la melodia que marca el ritme– Joaquim Maideu, amb piano o orgue segons el cas. Es van presentar en públic a Vic per la festa de Santa Cecília de l'any 1973, a l'església de Sant Domènec. "Però aviat es van adonar de la necessitat de tenir un instrument adequat per al *continuo*", explicava dissabte Miquel Sala, un dels integrants de la formació que va actuar al Casino. "Volien interpretar amb el màxim rigor les obres de l'època barroca." D'originals d'aquell moment, no n'hi havia, i se'n començaven a fer de noves a Alemanya, però eren massa cares. Joaquim Maideu va aconseguir el material necessari i se la va anar construint



A l'esquerra, Lluís Solé tocant l'espina. A la seva dreta, Miquel Sala, Miquel Casals i Montse Niubó

'Pare' de l'Escola de Música de Vic

Vic/Ripoll Joaquim Maideu va néixer a Ripoll l'any 1938, en el si d'una família amb molts vincles culturals. Va estudiar orgue amb Montserrat Torrent, però va destacar sobretot en l'àmbit de la pedagogia musical. Va publicar llibres de referència com *Música, societat i educació*, *Els instruments musicals* o *Crestomatia de cançons tradicionals catalanes*. Va ser un dels fundadors també de l'Escola de Mestres d'Osona l'any 1977. Entre altres mèrits, a Vic se'l recorda per haver estat el principal artífex de la recuperació de l'Escola de Música, de la qual es va fer càrrec juntament amb Santi Riera l'any 1968, quan estava a la vora de la desaparició, i que va dirigir de l'any 1970 al 1992, any al que correspon la fotografia.



ell mateix. L'octubre de l'any 1974 va sonar per primer cop.

Va ser llavors quan es va establir el grup, amb el nom de Synaulia Música. En els anys següents, amb molt poques formacions a Catalunya especialitzades en música del barroc, van

viure "una etapa plena de compromisos", sobretot fins a l'any 1981, en què les circumstàncies personals de cada un dels seus integrants van fer que quedés en pausa. La mort de Maideu va suposar la definitiva dissolució, i l'espina va quedar en pro-

pietat de l'Escola de Música de Vic, cedida pel seu mateix constructor abans de morir. Per tornar-la a posar en estat de tocar, s'hi han hagut de fer retocs, una feina de la qual s'ha encarregat el fuster i lutier Joan Boixader, de Santa Eulàlia de Puig-oriol.

La reparició de Synaulia Música

Vic

J.V.

Synaulia Música va reviuire dissabte amb un dels seus integrants originals, Miquel Casals, a la flauta dolça, instrument en què l'acompanyava també Montse Niubó. Miquel Sala tocava el violoncel, i l'espina de Joaquim Maideu la va fer sonar Lluís Solé, especialista en música barroca i director de l'Orquestra Inclusiva de la UVic-UCC.

"Era un instrument domèstic, es tocava a les cases, i se'n veuen en pintures de l'escola flamenca per exemple", va dir Solé. Al seu costat hi havia el clavecí (o clavicèmbal), més gran. Tots dos eren instruments de corda pinçada, a diferència del piano, de corda percutida. Lluís Solé va obrir el concert, que duia el títol genèric de *Recordem*, amb una *suite* de Johann Jakob Froberger per a espina sola poc habitual, perquè era un instrument per acompanyar. També es va interpretar una *suite* de Marin Marais, el compositor del barroc francès que va fer popular Jordi Savall, i una sonata d'Arcangelo Corelli, autor del segle XVII a qui Solé considera que "se li ha fet poc homenatge". Va haver-hi una altra peça per a espina sola, del valencià Joan Baptista Cabañilles, i el programa del concert va acabar amb una peça de Johann Joachim Quantz, el *Concerto RV en Sol Menor* de Vivaldi. Els aplaudiments del públic van fer que el quartet sortís encara a fer un *bis*, una sonata de Bach.

Recital de piano de Joan Espuny al centre cívic Joan Triadú de Vic

Vic Gairebé al mateix temps que el concert del Casino, el centre cívic Joan Triadú de Vic acollia dissabte l'actuació del pianista Joan Espuny. En l'actuació va interpretar el *Concert italià* de Bach, la *Sonata núm. 21 'Waldstein'* de Beethoven i la *Rapsòdia espanyola* de Liszt, davant d'unes 120 persones a l'espai central de l'antic convent del Carme. Joan Espuny (Vic, 2002) s'ha format a l'Escolania de Montserrat i a l'EMVic, i actualment està acabant el grau superior al Conservatori del Liceu de Barcelona. El concert estava organitzat per Moments Musicals.



El MMVV col·labora amb quatre festivals

Vic Sota el títol d'El MMVV es mou, el Mercat de Música Viva col·labora amb quatre festivals de Catalunya on hi ha artistes que presenten nous treballs abans de l'estiu. Divendres passat va ser amb el Festival Accents de Reus i diumenge, amb el Música a la Gespa de Montesquiu on estrenaven discos Judit Neddermann i Magalí Datzira, respectivament.

'Il Trovatore' omple L'Atlàntida

Un Verdi en estat pur, en la segona producció d'Òpera Catalunya d'aquesta temporada a Vic

'Il Trovatore', de Giuseppe Verdi. Orquestra Simfònica del Vallès i Cor d'Amics de l'Òpera de Catalunya. Direcció: Daniel Gil de Tejada. L'Atlàntida, Vic. Diumenge, 21 de maig de 2023.

Vic

Montserrat Rius

La Fundació Òpera Catalunya va tornar a L'Atlàntida amb *Il Trovatore*, una òpera molt popular i dramàtica, una música magistral de Giuseppe Verdi i un llibret a mig acabar i un xic enrevessat de Salvatore Cammarano.

Daniel Gil de Tejada va dirigir l'Orquestra Simfònica del Vallès amb una impecable i neta direcció musical. Una formació orquestral cada cop més solvent i madura. Com ho és, també, la posada en escena de Carlos Ortiz i de Jordi Galobart, que ens han acostumat a una escenografia funcional i senzilla, que en aquesta



David Cervera, en el paper de Ferrando, al centre d'una de les escenes inicials de 'Il Trovatore'

ocasió estava formada per uns quants pilars imponents i dos trams d'escala. Una escenografia, vuit quadres escènics diferents, que complicava un xic el temps d'espera. Bon paper, eficient, amb molts aguts reeixits, el

del tenor Gustavo Porta, *il trovatore Manrico*, enamorat de Leonora, interpretada per Maribel Ortega, meravellosa en el quart acte amb *D'amor dull'alli rosee*, amb molt lirisme, rotunda i compacta en la seva interpretació. Carlos

Daza interpreta un Conte di Luna, l'enamorat que no és correspost de Leonora, amb un bon fraseig i vocalment tan consistent i ferm com ho és David Cervera en el paper de Ferrando, que canta poc, però enceta l'obra en el pri-

mer acte amb un brodat.

Però parlem dels personatges secundaris que s'acaben menjant els principals, sobretot de la mezzosoprano Laura Vila, que fa d'Azuzena, i que la interpreta tal com, segurament, Verdi hauria volgut, intensament i passional. No és només el cant: a la seva veu, gutural, cromàtica hi sumem una gran actuació, dolor, ràbia, impotència,

L'òpera és un èxit

Vic L'òpera a L'Atlàntida és garantia d'èxit. Diumenge ja no quedava cap entrada a la Sala Ramon Montanyà per veure-la. És la segona d'aquesta temporada, després de *Madama Butterfly*, que es va poder veure el passat mes de març. Vic és parada fixa en les gires d'Òpera Catalunya, que integra des de 2018 la Simfònica del Vallès i Amics de l'Òpera de Sabadell.

amor portats als límit.

Els diferents cors tenen un pes molt important en aquesta òpera i fan un bon treball, veus afinades i bones entrades. Una obra verdiana immensa i, entre tots, una Laura Vila, immensa també. Èxit total i ple de gom a gom.

Les Flors del Desvari es van traslladar a soplug

Folgueroles L'interior de la Damunt va acollir dissabte a la tarda el recital Flors del Desvari, dins dels actes de la Festa Verdaguer d'aquest any i que s'havia de fer als prats de davant de l'ermita. En el recital hi van participar, entre d'altres, Neus Borrell i Miquel Joan (a la fotografia) i la poeta vigatana Maria Isern. Diumenge al matí, tot i l'amenaça de pluja, es van poder resseguir els Camins de Verdaguer en la Diada Verdaguer Excursionista. A Folgueroles, els actes continuen el 4 de maig amb l'aplec literari a la Font del Desmai.



L'Atlàntida mostra a Sala 4 la creació d'un nou espectacle

Vic L'espai virtual Sala 4 de L'Atlàntida mostrarà aquest dijous com ha estat el procés de creació d'*Hedonia*, un espectacle de circ que es va gestar en una residència al mateix espai. Els seus creadors, l'osonenca Clara Cortés i Moritz Grenz, barregen el circ, el so electrònic, el videoart, el text, la dansa i el rap en aquesta proposta que es va estrenar a L'Atlàntida. Es podrà veure a la Sala 4 a partir de les 8 del vespre.



Casals d'estiu municipals 2023 Vic

INSCRIPCIONS DEL 16 DE MAIG AL 6 DE JUNY vic.cat/serveis/educacio

Estiu XS Nascuts entre els anys 2017 - 2019

Estiu S Nascuts entre els anys 2014 - 2016

Estiu M Nascuts entre els anys 2011 - 2013

Estiu L Nascuts entre els anys 2009 - 2010

Estiu XL Nascuts entre els anys 2007 - 2008

Estiu XXL Joves de +16 anys

Estigues al dia i digues la teva [vic.educacio](https://www.facebook.com/vic.educacio) [@vic_educacio](https://twitter.com/vic_educacio) educacio.vic.cat





ALBERT LLIMÓS

Art i Escola i homenatge a Carles Arumí, dues exposicions a ACVic

Vic Una selecció de la trentena de projectes que s'han presentat aquest curs al programa Art i Escola es pot veure des de dijous a l'ACVic. L'arrel va ser el tema comú que es va treballar en la dotzena edició d'aquesta convocatòria per a centres

educatius, que convida els alumnes des de Primària fins a Batxillerat a utilitzar els recursos de l'art contemporani per treballar entorn d'una idea. "Parar esment a les arrels ha permès descobrir la riquesa que acullen i les possibilitats que ofereixen a nivell artístic", va dir Lara M. Pascual, curadora del projecte, en la inauguració que es va fer fora de l'ACVic (a l'esquerra). El mateix dia també

es va obrir l'exposició "Identitat", amb obres de Carles Arumí, mort la tardor passada i que havia estat responsable del muntatge d'exposicions durant més de vint anys a H i l'ACVic. La mostra recull obres realitzades per Arumí sobretot abans de l'any 2000, en què el propi cos era objecte i subjecte de la seva obra. A la dreta, l'exposició i els seus curadors.

Les escoles visiten

EL 9 NOU EL 9 TV EL 9 FM 92.8



51 alumnes de 4t de l'Escola Andersen de Vic, que han treballat la notícia, van visitar les instal·lacions del Grup EL 9 NOU.

Setmana de presentacions de llibres, amb nous títols de Gerard Guix i Irene Solà

Vic

J.V.

Al cap d'un mes de Sant Jordi, aquesta torna a ser una setmana intensa de presentacions de llibres a Vic, amb nous títols de dos autors osonencs. D'una banda, Irene Solà presentarà dijous al Casino de Vic, a les 7 de la tarda, la seva tercera novel·la, *Et vaig donar ulls i vas mirar les tenebres* (Llibres Anagrama), que arriba quatre anys després de l'èxit de *Canto jo i la muntanya balla*. L'escriptora de Malla es va situar, amb aquest títol, entre els noms emergents més ben valorats de la literatura catalana.

Divendres serà el torn del vigatà Gerard Guix, que presentarà *Un far a la fi del món* (Elastic Books), amb la qual va guanyar el Premi Joaquim Ruyra de novel·la per a joves, en la darrera edició de la nit de Santa Llúcia. L'acte serà a la llibreria Foster & Wallace a les 7 de la tarda. Aquest dimecres, la Biblioteca Joan Triadú acull també, a les 6 de la tarda, la presentació de la reedició d'*El riu i els inconscients* (Adesiara Ed.), un dels títols fonamentals en la narrativa de l'escriptora Maria Dolors Orriols, que es va escriure a principis dels anys 50 del segle passat i que ara s'acaba de reeditar.

Premi de poesia de gent gran per a la vigatana Dolors Om

Vic Maria Dolors Om, de Vic, ha obtingut un dels tres primers premis del Concurs de Poesia que organitza la Confraria de Sant Raimon de Vilafranca del Penedès. El certamen és obert a totes les persones de Catalunya que són usuàries d'equipaments de la Direcció General d'Acció Cívica i Comunitària. Maria Dolors Om hi participava, en aquest cas, en nom del Casal de la Rambla de Vic, i va obtenir el premi pel poema *Amor bell... vell amor*, sobre el sentiment de l'amor



i el pas del temps. Aficionada a l'escriptura, Om ja havia estat premiada en dues ocasions en aquesta mateixa convocatòria.

Els nuvis passen per l'altar...

Pierina Roig i Jordi Serrano van ser protagonistes del Casament a Pagès de Ripoll, i Francesc Mauri hi va dur la pluja

Ripoll

Jordi Remolins

Les barrinades dels Trabucaines de Ripoll van recordar a quarts de 9 del matí que com cada any –pandèmies a banda– aquest era el dia de la Festa de la Llana i Casament a Pagès. Tant els que havien anat a dormir d'hora com els que s'acabaven d'ensobrar, van rebre un avís acústic contundent, animant a sortir a places i carrers per celebrar la festa popular més tradicional de les que es fan i es desfan a la Comtal Vila.

L'enllaç matrimonial entre Pierina Roig i Jordi Serrano va seguir els paràmetres que el folklorisme ripollès ha considerat com a convencionals per una parella benestant del segle XVIII. Les principals artèries del barri vell de Ripoll van ser envaïts progressivament per persones vestides com si haguessin estat abduïdes per una màquina del temps molt més eficient que la que s'utilitza en els mercats medievals, i retornades al present amb faldilles fins als peus, faixes i barretines. El comici nupcial va estar acompanyat per gegants i caperruts, grallers, pubilles, hereus, i fins i tot ovelles de cartó-pedra però amb ADN local. La fina pluja que va acompanyar tota la matinal va respectar un ritual que es repeteix des de fa més de mig segle, i que ara podria ser reclamat pel municipi com a patrimoni de la Unesco, a petició dels dos nuvis ripollesos de 2023.



La núvia, Pierina Roig, saludant des del balcó de Cal Vaquer acompanyada del seu seguici. A sota, els gegants de Ripoll

La regidora de Cultura i Festes de l'actual consistori, Montsina Llimós, confirma que és una opció que tant l'Ajuntament com l'entitat organitzadora, el Centre d'Iniciatives i Turisme de Ripoll, estan valorant. Encara que amb l'experiència de la portalada del monestir –en actiu des de fa vuit anys sense veure-hi la llum al final del túnel– cal donar-li alguna volta més. El flux de públic i tafaners

va anar en augment a mida que avançava el matí, fins a convertir Ripoll en el formiguer habitual durant el cap de setmana posterior a la festa major de Sant Eudald. Després del convit a coca i fuet que segueix l'enllaç, el temps va embolicar-se com si la presència de Francesc Mauri en tant que padrí dels nuvis (juntament amb Ruth Gumbau) fos potser fins i tot més influent que la del plujós patró ripollès.



... i les ovelles per l'esquilador

Ripoll La tosa de les ovelles de raça ripollesa va confrontar dos costums oposats: el turisme d'arrel tradicional, i costums antics com ara esquil·lar animals per treure profit de la llana a l'hora de fer matalassos o fil. Any

rere any la plaça de l'Ajuntament és testimoni de l'interès que la feina dels nostres ancestres segueix tenint entre els badocs del present. El concurs d'esquil·lar la llana va tornar a ser un dels elements amb un seguiment més elevat per part del públic.

festival d'arts
al carrer

FESTUS

 Torelló, 26 — 27.05.2023
www.festusfestival.cat

Més de 700 monitors d'esplais, a la Monifesta't que es va fer a Centelles

Centelles Esplais Catalans (Esplac), l'associació d'esplais laics i progressistes, ha organitzat a Centelles la Monifesta't 2023, una trobada de monitors que es fa cada tres anys, i que s'havia endarrerit un any a causa de la covid, que ha assolit enguany un rècord de participació: uns 750 *monis* i persones de l'equip d'organització d'una setantena d'esplais diferents que es van trobar per formar-se, reivindicar-se i festejar. El temps va ser un gran problema per als actes a l'aire lliure, però com que hi havia un pla B es va poder realitzar pràcticament tot el programa. Monifesta't tenia el lema "Pel món que volem, les joves eduquem", i el fil central era la reivindicació de l'organització juvenil i del paper del jovent en la societat en un moment de crisi. El programa incloïa activitats de coneixença, formacions, actes reivindicatius i espais d'oci. J.P.



JOSEP PARE

El Pescabirres converteix Torelló en l'epicentre de la cervesa artesana

Torelló La previsió de pluja ja havia fet aconsellable el trasllat de les activitats centrals del Pescabirres a la sala polivalent de la zona esportiva. I dissabte aquest espai es va omplir dels aficionats al món cerveser, que hi tenien al seu abast una desena d'estands amb més de mig centenar de productes. "És l'any de més nivell, i cada vegada ens costa menys de convèncer els cervesers perquè hi vinguin", explicava Jordi Arnau, membre de l'organització. Entre les cerveses, se'n podien tastar diverses de premiades, una de les quals (Juguets Perdidos) és una d'argentina amb guardons a escala mundial, introduïda a Europa per l'expert Alexis Sánchez. Dimecres i dijous, el Pescabirres s'havia anticipat amb un maridatge a El Bistrot i un tast a L'Animal, guiats per David Bea i Albert Barachina, respectivament.



BERNAT CEDO

Les escoles d'Osona que han participat a la cantata 'La Clika', al Cirvianum

Torelló El Teatre Cirvianum de Torelló va reunir diumenge en dues sessions els nens i nenes dels centres escolars d'Osona que han participat en la cantata *La Clika* d'aquest curs. Aquest és un projecte impulsat per les Cases de la Música d'arreu de Catalunya que va néixer l'any 2005 i que vol potenciar la música en viu en tot el seu procés: des de la creació fins a la formació als concerts i la participació del públic. Enguany han estat 420 les escoles que han treballat les 11 cançons de *La Clika*, que parlen de temes com l'amistat, la igualtat o l'autoestima. Al matí (a la fotografia) hi van participar les escoles de Sant Vicenç i Sant Pere de Torelló, Fortià Solà i Marta Mata de Torelló i Casals-Gràcia de Manlleu. A la tarda, les de les Masies de Voltregà, Montesquiu, l'Esquirol i la Vedruna de Tona.



BERNAT CEDO

AGENDA

Eulàlia Voltas agenda@vic.el9nou.com

Dilluns 22

Centelles. Formació: “20 coses que els autònoms han de saber i ningú els explica”. Amb inscripció. Ajuntament de Centelles. 09.30.

Descobrim llegint (de 12 a 16 anys). Parlem de llibres i molt més! Biblioteca La Cooperativa. 17.30.

Santa Eugènia de Berga. Xerrada-col·loqui sobre les propietats del te. 11.00.

Ballfolka't. Introducció a balls i danses de Catalunya i d'arreu del món. La majoria són de caràcter senzill i aptes per a tothom. 20.30.

Tona. Caminades saludables. Inscripció gratuïta amb aforament limitat al CAP Tona o al 93 887 11 62. 11.00.

Dimarts 23

Centelles. Aula d'Extensió Universitària de la Gent Gran: “Les joies a la prehistòria”. A càrrec de Josep M. Fullola i Pericot, catedràtic de Prehistòria. Casal Francesc Macià. 18.00.

Tallers de poesia Guspira poètica. Biblioteca La Cooperativa. 18.30.

Seva. Cicle de conferències musicals “Òpera i gastronomia”. Amb Jordi Domènech i Lluís Vilamajó. Sabeu que alguns dels divos més importants de l'òpera tenen plats amb el seu nom: Peres a la Garden, Bistec Chaliaplin, Canelons Rossini o Préssec Melba?. 20.00.

Vic. Taula rodona “Quin paper juguen les dones en l'esport?”. Els estereotips i referents mediàtics en el món de l'esport encara són masculins? Sala Modernista del Casino. 19.00.

Presentació del recull *Contes filosòfics de Voltaire*, de Bernat Metge. Amb la presència de Joan-Lluís Lluís, traductor i autor del pròleg. Llibreria Foster & Wallace. 19.00.

Conferència “Una relació inevitable per a un poeta: Santiago Rusiñol i l'astronomia”. La seva relació general amb el món de la ciència que es decanta cap a aspectes espirituals. A càrrec de Juan Carlos Rodríguez. Agrupació Astronòmica d'Osona. 20.00.

Dimecres 24

Folgueroles. Berenar i ball. A càrrec de Jordi Bruch. Sala Dolce Vita. 19.30.

Manlleu. Conferència fotogràfica “Non Fungible Tokens”. A càrrec de Jordi Valldaura, fotògraf. Can Puget. 21.00.

Ripoll. Concert pédagogique en francès. Viatge a través de la cançó amb Cécilia Chanson. A l'Escola Oficial d'Idiomes. 18.15.

Tona. Projectió del documental *Los Bilbao*, de Speroni. Iván torna a casa després d'haver passat cinc anys a la presó. Mentre recupera la boxa i la feina de prestador, intenta refer la seva família. Sala La Canal. 20.30.

Torelló. Hora del conte: *Bestioletes*. A càrrec de Gisela Llimona. Per a infants de 0 a 3 anys, en família. Entrada lliure amb inscripció prèvia. Biblioteca Dos Rius. 18.00.

Vic. Club de lectura. Amb *El llibre de les bèsties*, de Ramon Llull. Conduït per Marta Simon. Activitat amb inscripció prèvia. Biblioteca Pilarin Bayés.

Taller de fotogrametria. On s'exploraran i s'utilitzaran conceptes com la

digitalització, la tecnologia 3D o la fotogrametria. Sis sessions. Museu Episcopal. 17.00.

Presentació del llibre *El riu i els inconscients*, de Maria Dolors Orriols. Presentaran Montserrat Bacardí, Carme Rubio i Nan Orriols. Biblioteca Pilarin Bayés. 19.00.

Les eleccions municipals a debat. Amb els alcaldables de la ciutat. Entrada gratuïta amb reserva prèvia. Sala Modernista del Casino. 19.30.

Dijous 25

Centelles. Tertúlia literària. Amb *La noia de la biblioteca*, de Núria Pradas, amb Roser Bisbal. Biblioteca La Cooperativa. 15.30.

Manlleu. Cicle de conferències de l'Aula Oberta: “Les taules arcaiques d'Uruk. L'inici de l'escriptura”. A càrrec d'Imma Domènech Subiranas. Activitat gratuïta. Auditori de la Fundació Antiga Caixa Manlleu. 18.00.

Club de lectura. L'escriba a la Biblioteca. Amb *Napalm al cor*, de Pol Guash. Amb la participació de l'autor. Conduït per David Muñoz. Entrada gratuïta. Biblioteca Municipal de Manlleu BBVA. 19.00.

Ripoll. Parlem de cinema. Comentari de la pel·lícula *Blue Jasmine*, dirigida per Woody Allen. Condueix l'acte Ramon Musach. Biblioteca Lambert Mata. 19.00.

Sant Joan de les Abadesses. Dijous joves. Tarda de comiat. Centre Cívic El Palmàs. 17.00.

Torelló. Club de lectura. Tertúlia entorn del llibre *El mentalista*, de Camilla Läckberg i Henrik Fexeus. Biblioteca Dos Rius. 20.00.

Vic. Conferència “Realitat i ficció en les històries naturals del bestiar medieval”. Per Xavier Belles. Gratuït. Museu Episcopal. 19.00.

Presentació del llibre *Et vaig donar ulls i vas mirar les tenebres*, d'Irene Solà. Conversant amb Marcel Pujols. Casino de Vic. 19.00.

Presentació del llibre *Un polsim de sal*, de l'autora Laura Antonell. Presentat per Isabel Campos. Al Cafè de les Lletres. Vic. 19.30.

Presentació del llibre *Canviar el cel*. Conversa amb el seu autor, Adrià Targa. Casino de Vic.

Una mirada sobre Hedonia. El procés de creació d'un espectacle sobre les disciplines de circ i la solitud del món virtual. Sala 4 de L'Atlàntida. 21.30.



CARTELLERA

RIPOLL		Dilluns
Comtal	Las ocho montañas	20.00
VIC		Dimarts
Espai ETC	María y yo	20.00
VIC		Dilluns a dijous
Sucre	Book Club: Ahora Italia	21.50
	Guardianes de la galaxia	19.00
	Fast & Furious X	17.45, 18.45, 20.40 i 21.30
	Fast & Furious X (3D)	18.15
	Fast & Furious X (VOSE)	21.15
	Jeepers Creepers	20.00
	La bella durmiente (Òpera)	Dimecres 20.15
	Las ocho montañas	18.30 i 21.20
	Love Again	22.00
	Marlowe	Dilluns i dimarts 19.55 i 22.00. Dimecres i dijous 22.00
	Maurice Bejart (Òpera)	Dijous 19.15
	Mavka: Guardiana del bosc (CAT)	18.00
	Patti y la furia de Poseidón	19.50
	Posesión infernal: El despertar	Dilluns i dimarts 21.45
Super Mario Bros	18.10	
¡Vaya vacaciones!	18.00	

Farmàcies

Vic

+TERRICABRAS

C. Candi Bayés, 60 | dia 22

+FARGAS

C. Bisbe Morgades, 25 | dia 23

+ARUMÍ

Pl. Divina Pastora, 5 | dia 24

+URGELL

Rbla. Hospital, 18 | dia 25

Roda de Ter

+DEL TER

C. d'en Verdaguer, 1 | dies 22, 23, 24 i 25

St. Quirze de Besora

+BESORA, SCP

C. del Pont, 45 | dies 22, 23, 24 i 25

Tona

+JAIME

C. Antoni Figueres, 11 | dies 22, 23, 24 i 25

Torelló

+NOFRE

C. Manlleu, 31 | dia 22

+PRAT

C. del Pont, 17 | dia 23

+BARDOLET

C. Canigó, 72 | dia 24

+ESTUDIS

C. Anselm Clavé, 2 | dia 25

Manlleu

+PIUS

Ctra. d'Olot, 61 | dia 22

+POUS

C. Vilamirosa, 109 | dia 23

+LLUÏSA ROSELL

C. Montseny, 71 | dia 24

+FERRER CHAMBÓ

Pl. Fra Bernadí, 19 | dia 25

Olost

+SALA CASTANY

Pg. Dr. Lleopart, 4 | dia 23

Prats de Lluçanès

+VIVER

C. Major, 35 | dia 24

Sant Bartomeu del Grau

+CASACUBERTA

C. Vell, 35 | dies 22 i 25

Ripoll

+CABALLERIA

C. de Berenguer el Vell, 5 | dies 22, 23, 24 i 25

St. Joan Abadesses

+SUNYER

C. Pere Rovira, 14 | dies 22, 23, 24 i 25

CLASSIFICATS

Serveis



Detectius privats. Pagès i Gassó. Investigacions familiars, laborals i mercantils. Control de menors. Tel. 93 883 28 33.

Treball

Personal de la xarxa de serveis urbans de l'Ajuntament de Vic. Procés de selecció d'una plaça d'**oficial conductor/a**, de la plantilla de personal laboral fix. La informació de la convocatòria està penjada a la Seu Electrònica de l'Ajuntament de Vic seuelectronica.vic.cat. Les instàncies per participar en aquest procés selectiu les podeu presentar a la mateixa Seu Electrònica seuelectronica.vic.cat des del 13-05-2023 i fins al 01-06-2023, inclòs. Informació: Departament de Recursos Humans. Tel. 93 886 21 00 / rrhh@vic.cat

Gruas Rubió Pubill necessita **incorporar conductors amb experiència** en camió grua, trailer i remolcador per a assistència. Envieu CV a: olga@gruasrubiopubill.com

Personal de l'Ajuntament de Vic Procés de selecció d'un lloc de treball d'**arqueòleg/òloga**. La informació de la convocatòria està penjada a la Seu Electrònica de l'Ajuntament de Vic seuelectronica.vic.cat. Per participar en aquest procés de selecció cal inscriure's a l'oferta publicada a la xarxa Xaloc amb núm. 344320, des del 17-05-2023 fins el 31-05-2023 a les 14:00 hores, ambdós inclosos. Informació: Departament de Recursos Humans. Tel. 93 886 21 00 / rrhh@vic.cat

Seleccionem persones intuïtives, proactives i amb orientació al client per a la nostra vacant d'**assessor/a d'assegurances**. Les teves funcions: Fidelització de la cartera de clients de la companyia. Promoció i venda dels nostres productes. **agencia.segurosvic@gmail.com**



Diversos

Reparació de tota classe de cadires, tamborets, butaques, balancins, etc. Tel. 618 49 57 39.

Busco **habitatge adaptat** (primera planta o amb ascensor) Plat de dutxa per a nen amb cadira de rodes, amb una malaltia neuromuscular. Lloguer o lloguer amb opció a compra per Osona o Garrotxa. Si pot ser amb sortida a l'exterior. Jardí o terrassa, degut a que molts dies no pot sortir de casa. Podeu demanar referències. El pis actual, te escales i dificulta l'accés, degut a l'empitjorament del nen, per això el motiu del canvi. No puc pagar preus desorbitats. Truqueu al 621 27 21 74.

Vendes

Es ven **Mecatecno T12**, bateries mitja vida. Preu 550 €. Telèfon de contacte 629 12 47 73.



GUIA DE SERVEIS

Girbau Consulting
Oficina tècnica ambiental

Contractes d'aplicació de purins

Av. Països Catalans, 5 B - VIC
Tel. 93 854 11 69
www.girbauconsulting.com
girbau@girbauconsulting.com

EXPO MUDANCES VIC, S.L.

- Servei de guardamobles
- Especialistes en muntatge i desmuntatge de mobles

C. Canigó, 83, 4t 3a - Tel. 619 35 79 73 - 675 92 13 76 - VIC

AUTODESBALLESTAMENTS LA GLEVA

Ctra. N-152, km 75,6 - LES MASIES DE VOLTREGA
Tel. 93 857 11 53 - 93 850 24 70

US OFERIM ELS NOSTRES SERVEIS

- COMPRA DE VEHICLES ACCIDENTATS
- RETIRADA DE VEHICLES USATS PER DESBALLESTAMENT
- TRAMITACIÓ DE BAIXES DEFINITIVES
- VENDA DE RECANVIS D'OCCASIO

Per a més informació, truqui'ns als telèfons:
93 857 11 53
93 857 06 10
Fax 93 850 24 70

www.desuaceslaglewa.com
Botiga on-line

40 anys DESEMBUSSOS i FOSSES SÈPTIQUES

M.TERRICABRAS S.L.

Ctra. Sant Hipòlit, km. 4,100 - GURB
Tel. 93 886 24 78
www.terrucasbras.cat

NEIDA
Neteja · Aigua · Tecnologia

DESEMBUSSOS, NETEGES I TRANSPORT D'AIGUA

Tel. 630 96 42 84 - 93 857 03 74 - contacte@neida.cat

Guies de SERVEIS
si voleu ser-hi truqueu al
93 889 49 49
93 860 30 20

Consulteu totes les ofertes

Participeu en els sortejos entrant a: <https://9club.el9nou.cat/osona-ripolles/ofertes>

el9club



EXCLUSIU PER ALS SUBSCRIPTORS

L'Atlàntida
Centre d'Arts Escèniques d'Osona

MAZÙT. BARÓ D'EVEL
Divendres 26 de maig - A les 20h

SORTEIG D'ENTRADES DOBLES

NOVA COL-LABORACIÓ AMB EL PÀRQUING DE LA SANTA CREU

D'AUSA
APARCAMENTS DE VIC

PEL PREU D'1 HORA ARA ELS SUBSCRIPTOR PODEN APARCAR TOT EL DIA PER 2,65€

75 ANYS CLUB TENNIS VIC

INSCRIPCIONS DES DEL 8 DE MAIG

L'ESTIU AL TENNIS 2023

DE 26 DE JUNY AL 5 DE SETEMBRE

DESCOMPTES ESPECIALS PER ALS SUBSCRIPTORS

GUIA MÈDICA



ferSalut
L'entitat del teu centre de salut



DOCTOR, NO VULL TENIR MÉS DOLOR

El dolor persistent?

És important anar desbancant el terme *crònic* i donar a conèixer què és el dolor persistent, ja que la paraula *crònic* pot tenir connotacions negatives que poden empitjorar o fins i tot impedir la recuperació funcional de l'individu. Parlem de dolor persistent quan el dolor fa més de tres mesos que hi és present.

Entendre els mecanismes del dolor

Per què el dolor persistent no s'acaba de guarir mai? Està científicament comprovat que el dany tissular, és a dir del teixit, pot haver-se guarit però la persona segueix sentint dolor.

Com pot explicar-se aquest fenomen?

És important saber que podem tenir lesions al cos sense dolor i viceversa: sentir dolor sense que hi hagi un dany real als teixits. Això és pel fet que la via del dolor està "erròniament activada" tot el temps.

La resposta està en el sistema nerviós. La via que s'activava amb el dolor segueix funcionant, de manera que el cervell encara es creu que hi ha una lesió al múscul, al tendó, a les vèrtebres, on sigui. És a dir, el cervell està rebent constantment una amenaça que no és real. I si no és real, on s'origina? S'ha vist que ve determinada per molts factors de la vida d'aquella persona, com per exemple les seves vivències i experiències prèvies del dolor, el seu aprenentatge davant del dolor, etc. Tots aquests factors s'han de tenir en compte, així com l'edat, en quin moment de la seva vida es troba, com està anímicament, etc. Tota aquesta informació cal contextualitzar-la dins el seu marc sociocultural. S'ha demostrat en nombrosos pacients que es pot reeducar el cervell, per tal que deixi de rebre aquest senyal erroni de dolor i que aquest, conseqüentment, disminueixi o desaparegui. Es tracta de fer un *reset* per tal que el cervell torni a aprendre a activar-se únicament quan sigui estrictament necessari per a la supervivència de la persona.



Eines terapèutiques. La importància d'un abordatge multidisciplinari

L'eina de la qual disposem els metges de família, sobretot si és persistent, és la dispensació dels fàrmacs analgèsics.

La principal és l'exercici físic. És crucial interioritzar que davant un dolor persistent, la persona s'ha de moure. Encara que faci mal. Hem d'anar aprenent que com més ràpidament ens posem en marxa, més accelerarem la curació.

Benestar psicològic. Davant d'un dolor persistent, hem d'estudiar bé la persona, la seva situació personal actual per tenir en compte tots els factors biopsicosocials que poden de ben segur estar influïnt i perpetuant el seu dolor.

Exercici i dieta. Seguir una dieta sana i variada, evitant els sucres refinats i els aliments processats.

Altres eines terapèutiques. Tècniques de relaxació, *mindfulness*, taixí, ioga, punció seca, termoteràpia, crioteràpia, etc.

DERMATOLOGIA

Dr. Josep M. Arimany
Dra. M. A. González-Enseñat
- DERMATOLOGIA
I DERMATOLOGIA PEDIÀTRICA
- Teràpia fotodinàmica - Làser
Rambla Hospital, 4, pral. 1a
Tel. 93 885 24 36 - 08500 VIC

OTORINOLARINGOLOGIA

Dr. JOSEP MOLERA BLANCH
GOLA - NAS - OÏDA
HORES CONVINGUDES
Pl. Estació, 8, entresòl - VIC
Tel. 93 885 26 21

UROLOGIA

J. Dinarès i Prat
Metge - Uròleg
UROLOGIA GENERAL I INFANTIL
HORES CONVINGUDES
dinaresvic@hotmail.com
Rda. Camprodon, 26 • Escala D. baixos
VIC - 93 885 27 56
C. Macià Bonaplata, 4 • Escala B2, 2n 1a



ÉS
VEURE-HI
BÉ!

Rda. Camprodon 1 Vic

centrevsk.com

93 858 09 08



GUIA MÈDICA
EL 9 NOU

93 889 49 49

Posa el teu anunci a
classificats.el9nou.cat

Dr. Oriol Parés

ANGIOLOGIA I CIRURGIA VASCULAR
MALALTIES CIRCULATORIES
Varius (CHIVA, estètica...)
edema limfàtic, úlceres...
CONCERT AMB MÚTUES
Vic - Bayès Consultori Tel. 93 889 22 29
Vic - Clínica de Vic - Bayès Clínica Tel. 93 881 65 00
Manlleu - Centre Mèdic Manlleu Tel. 93 851 41 11

OFTALMOLOGIA

Dr. RAFART ARUMÍ
OFTALMOLOGIA
GENERAL
Clínica de Vic
Rda. Francesc Camprodon, 4, 3a planta
VIC - Tel. 93 885 55 09

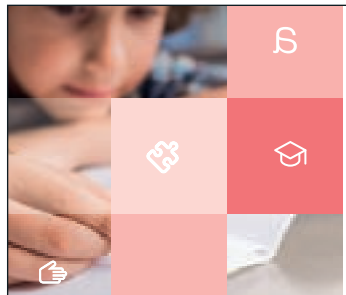

Dificultats d'aprenentatge? Alteracions de conducta?

Bayès IDETAN vol donar resposta a les dificultats o trastorns del neurodesenvolupament que afecten al rendiment escolar o acadèmic i/o provoquen alteracions de conducta.

Bayès IDETAN
Unitat del neurodesenvolupament
i la salut mental

Bayès Clínica
Rda. Francesc Camprodon, 4
08500 Vic
T. 938 816 500 / 938 893 587
DEMANAR HORA
bayesidetan.cat

Reproducció assistida de proximitat

FecunMed

Consultori Bayès / Plaça
de la Catedral, 9 / Vic

www.fecunmed.com
938 611 828

CHV CLÍNICA DE VIC
CONSORCI HOSPITALARI DE VIC

EN BONES MANS

CAPACITAT D'ELECCIÓ
CONFORT
SEGURETAT



VISITES I PROVES

670 610 580
citesclinicadevic@chv.cat

HOSPITALITZACIÓ

93 702 77 41
clinicadevic@chv.cat

www.chv.cat

Bayès consultori
Centre mèdic Vic

Plaça de la Catedral 9 Vic
Tel. 93 889 22 29

@bayes_salut

TOTES LES ESPECIALITATS MÈDIQUES I QUIRÚRGIQUES

CARDIOLOGIA Prof. Dr. Toni Bayés | Dr. Jaume Riba | Dr. Pau Codina | Dr. Roger Villuendas
CARDIOLOGIA PEDIÀTRICA Dr. Ferran Rosés
MEDICINA INTERNA Dr. Joan Brugués | Dr. Ramon Pujol
NEUROLOGIA Dr. Adrià Arboix | Dra. Ma Angels Bayés
REUMATOLOGIA Dr. Raimon Sanmartí | Dr. José Ramon Rodriguez
APARELL DIGESTIU Dr. Ramon Barniol | Dr. Pere Hernández | Dr. Carlos Leal
ONCOLOGIA Dr. Eduard Batiste-Alentorn
ENDOCRINOLOGIA / ENDOCRINOLOGIA PEDIÀTRICA Dr. Ignasi Saigi | Dr. Eduard Mogas
DERMATOLOGIA Dra. Laia Canal
PSIQUIATRIA Dr. Jordi del Rio | Dra. Mercè Aubareda
PSIQUIATRIA INFANTIL I JUVENIL Dr. Pere Tapias
AL·LÈRGIA PEDIÀTRICA Dra. Anna López de Aguilera
PEDIATRIA Dr. Pere Domènech | Dra. Anna López de Aguilera
GINECOLOGIA, OBSTETRÍCIA I REPROD. ASSISTIDA Dr. Raimon Rovira | Dr. Josep Grau
Dr. Xavier Saura | Dra. Núria Gil | Dra. Eva Borralleras
UROLOGIA Dr. Josep Fernandez Zuazu
ANGIOLOGIA I CIRURGIA VASCULAR Dr. Oriol Parés
OTORINOLARINGOLOGIA Dr. Miquel Molinero
OFTALMOLOGIA Dr. Joan Tell | Dr. Joan Oliveres | Dr. Salvador Bofill
OFTALMOLOGIA INFANTIL Dra. Gemma Romeu
TRAUMATOLOGIA Dr. Llorenç Guillaumet | Dr. Francesc Díaz
PNEUMOLOGIA Dra. Sílvia Molina | Dr. Joan Serra
CIRURGIA GENERAL Dr. Joan Molinas
CIRURGIA ORAL I MAXIL·LOFACIAL Dra. Lúcia Darder
CLÍNICA DEL DOLOR Dra. Mercè Jiménez
PSICOGERIATRIA Dr. Francesc Escabias
MEDICINA FAMILIAR I COMUNITÀRIA Dra. Anna Ramos | Dra. Carmen Álvarez
| Dr. Vicenç Canal | Dr. Enric Solà
| Dr. Robert Cilveti
MEDICINA DEL SON Dra. Marta Ciuendenz
NEUROQUIRURGIA Dra. Marta Ciuendenz
SERVEI D'ATENCIÓ I SUPORT INTEGRAL Dr. Xavier Gómez-Batiste | Dra. Anna Albó
Llic. Jordi Alcàsser
PSICOLOGIA Llic. Iris Verdagué | Llic. Gemma Calvet
PSICOLOGIA INFANTIL Dra. Anna Brugué
NEUROPSICOLOGIA Dra. Anna Grifell
ECOGRAFIA DOPPLER EN COLOR Prof. Dr. Agustí Comella | Dra. Olga Guri
Dr. Diego Goldwasser | Dr. German Cediel
DIETÈTICA I NUTRICIÓ Sra. Laura Barniol
PODOLOGIA Sra. Carme Sallent
LOGOPÈDIA Sra. Marta Mauri
FISIOTERÀPIA Sra. Carme Garolera | Sra. Maria Torra | Sra. Anna Soler | Sra. Mireia Parra
ÒPTICA, OPTOMETRIA I TERÀPIA VISUAL Sra. Anna Grifell
ANESTESIOLÒGIA Dra. Mercè Jiménez | Dra. Teresa Planella | Dr. Julio Roza

BAYESCONSULTORI.CAT

LA PROGRAMACIÓ D'AQUESTA SETMANA

Dilluns 22

6.00 TORNA-LA A TOCAR, SAM. Cinema.
 6.30 TORN DE TARDA. Magazin.
 7.00 AVENTURÍSTIC. Esports d'aventura.
 7.30 TERRA DE PA. Divulgatiu.
 8.00 IMPULS. Divulgatiu.
 8.30 PAISATGES ENCREUATS. Divulgatiu.
 9.00 TERRITORI 17. Magazin. Presenta: Isaac Moreno.
 11.00 TELÓ DE FONTS. Arts escèniques.
 11.30 TORNA-LA A TOCAR, SAM. Cinema.
 12.00 AVENTURÍSTIC. Esports d'aventura.
 12.30 ... I BONA LLETRA. Espai d'entrevistes.
 13.30 IMPULS. Economia.
 14.00 FESTIVAL ENCANTA. Musical.
 14.30 LA PORTERIA. Esports. Presenta: Pitu Abril.
 15.30 PARCS DE LLEGENDA. Divulgatiu.
 16.00 IMPULS. Economia.
 16.30 FET A MIDA. Divulgatiu.
 18.30 TERRA DE PA. Divulgatiu.
 20.00 EL DEBAT: VIC. En directe.
 22.00 EL 9 INFORMATIU. Informatiu. Presenta: Natàlia Peix.
 22.30 TEMPS AFEGIT. Esports. Presenta: Esther Rovira i Guillem Freixa.



0.00 EL DEBAT: VIC.
 2.00 TORNA-LA A TOCAR, SAM. Cinema.
 2.30 PORTAL D'INFORMACIÓ DINÀMIC. Els titulars d'EL 9 NOU, agenda d'actes i moviments demogràfics.

Dimarts 23

6.00 EL 9 INFORMATIU. Informatiu.
 6.30 TORN DE TARDA. Magazin.
 7.00 NEX MATÍ. Informatiu.
 9.00 TERRITORI 17. Magazin. Presenta: Isaac Moreno.
 11.00 EL 9 INFORMATIU. Informatiu.
 11.30 TELÓ DE FONTS. Arts escèniques.
 12.00 TORN DE TARDA. Magazin.
 12.30 TEMPS AFEGIT. Esports.
 14.00 EL 9 INFORMATIU.

14.30 EL DEBAT: VIC.
 16.30 FET A MIDA. Magazin.
 18.30 PAISATGES ENCREUATS. Divulgatiu.
 19.00 TORN DE TARDA. Magazin. Presenta: Guillem Rico.
 19.30 180 GRAUS. Magazin.
 20.00 EL DEBAT: TORELLÓ. En directe.
 22.00 EL 9 INFORMATIU. Informatiu. Presenta: Natàlia Peix.
 22.30 QUATRE PARAULES. Llibres i literatura. Presenta: Jordi Vilarrodà.



23.00 EL DEBAT: TORELLÓ.

Dimecres 24

1.00 EL 9 INFORMATIU. Les notícies d'Osona.
 1.30 PAISATGES ENCREUATS. Divulgatiu.
 02.00 TELÓ DE FONTS. Arts escèniques.
 2.30 PORTAL D'INFORMACIÓ DINÀMIC. Els titulars d'EL 9 NOU, agenda d'actes i moviment demogràfic d'Osona.
 6.00 EL 9 INFORMATIU. Informatiu.
 6.30 TORN DE TARDA. Magazin.
 7.00 NEX MATÍ. Informatiu.
 9.00 TERRITORI 17. Magazin. Presenta: Isaac Moreno.
 11.00 EL 9 INFORMATIU. Informatiu.
 11.30 AVENTURÍSTIC. Esports d'aventura.
 12.00 TORN DE TARDA. Magazin.
 12.30 QUATRE PARAULES. Llibres i literatura.
 13.00 PAISATGES ENCREUATS. Divulgatiu.
 13.30 TERRA DE PA. Divulgatiu.
 14.00 EL 9 INFORMATIU. Informatiu.
 14.30 EL DEBAT: TORELLÓ.
 16.30 FET A MIDA. Magazin.
 18.30 IMPULS. Economia.
 19.00 TORN DE TARDA. Magazin. Presenta: Guillem Rico.
 19.30 180 GRAUS. Magazin.
 20.00 EL DEBAT: MANLLEU. En directe.
 22.00 EL 9 INFORMATIU. Informatiu. Presenta: Natàlia Peix.
 22.30 LA TRAMOIA. Arts escèniques. Presenta: Jordi Sunyer.
 23.00 EL DEBAT: MANLLEU.
 0.30 LA TRAMOIA. Arts

escèniques.
 1.00 EL 9 INFORMATIU. Informatiu.
 1.30 TORNA-LA A TOCAR, SAM. Cinema.
 2.00 PARCS DE LLEGENDA. Divulgatiu.
 2.30 PORTAL D'INFORMACIÓ DINÀMIC. Els titulars d'EL 9 NOU, agenda d'actes i moviment demogràfic d'Osona.

Dijous 25

6.00 EL 9 INFORMATIU. Informatiu. Presenta: Natàlia Peix.
 6.30 TORN DE TARDA. Divulgatiu.
 7.00 NEX MATÍ. Informatiu.
 9.00 TERRITORI 17. Magazin. Presenta: Isaac Moreno.
 11.00 EL 9 INFORMATIU. Informatiu.
 11.30 DE SOL A SOL. Divulgatiu.
 12.00 TORN DE TARDA. Magazin.
 12.30 LA TRAMOIA. Arts Escèniques.
 13.00 PARCS DE LLEGENDA. Divulgatiu.
 13.30 QUATRE PARAULES. Llibres i literatura.
 14.00 EL 9 INFORMATIU. Les notícies d'Osona.
 14.30 EL DEBAT: MANLLEU.
 16.30 FET A MIDA. Magazin.
 18.30 AVENTURÍSTIC. Esports d'aventura.
 19.00 TORN DE TARDA. Magazin. Presenta: Guillem Rico.



19.30 180 GRAUS. Magazin.
 20.00 TORN DE TARDA.
 20.30 EL 9 INFORMATIU. Informatiu. Presenta: Natàlia Peix.
 21.00 IMPULS. Economia.
 21.30 PICA LLETRES. Concurs.
 22.30 EL 9 INFORMATIU. Informatiu.
 23.00 FESTIVAL ENCANTA. Musical.
 23.30 L'ORSAL. Futbol.
 0.30 TORN DE TARDA. Magazin.
 1.00 EL 9 INFORMATIU. Les notícies d'Osona.
 1.30 IMPULS. Economia.
 2.00 AVENTURÍSTIC. Esports d'aventura.
 2.30 PORTAL D'INFORMACIÓ DINÀMIC. Els titulars d'EL 9 NOU, agenda d'actes i moviment demogràfic d'Osona.



El debat: Vic

Continuen els debats diaris de les eleccions municipals a EL 9 TV, cada dia a les 8 del vespre en directe; dilluns és el torn del debat electoral de Vic.

El debat dilluns, 20.00



El debat: Torelló

Retransmissió en directe des del Teatre Cirvianum de Torelló del debat electoral, amb la participació de Marçal Ortuño, M. Àngels Casals, Jordi Rosell i Roser Roma.

El debat dimarts, 20.00



El debat: Manlleu

Retransmissió en directe del debat electoral de Manlleu, amb els candidats a l'alcaldia Eva Font, Arnau Rovira, Jordi Rossell, Marta Moreta i Lleonard Sánchez.

El debat dimecres, 20.00



Cada matí, 'Territori 17'

Isaac Moreno presenta *Territori 17*, el magazin matinal d'EL 9 FM i EL 9 TV que combina informació i entreteniment.

Territori 17 de dilluns a divendres, 9.00



El cas Irai

El *Torn de tarda* de dilluns explicarà la història de la Irai, una nena que tot i néixer amb una malaltia que li havia d'impedir caminar o parlar la seva condició ha millorat recentment.

Torn de tarda dilluns, 19.00



'El 9 informatiu'

Natàlia Peix presenta *El 9 informatiu*, el recull de les principals informacions que s'han generat durant el dia a Osona i el Lluçanès.

El 9 informatiu de dilluns a dimecres, 22.00; dijous, 20.30

SOC AIXÍ...

Carme Tió

Mestra d'educació especial

Vic

Addicta a les xarxes socials?

Només quan tinc temps.

Una cançó.

Depèn del moment, però *The Best* de Tina Turner és una de les que més m'agraden.

Un llibre.

Dels que tinc per fullejar o tornar a llegir... *Les veus del desert*, de Marlo Morgan, o *L'alquimista*, de Paulo Coelho...

Una pel·lícula.

Bagdag Café.

Un programa o sèrie de televisió.

M'agraden les sèries i pel·lícules de suspens.

Un programa de ràdio.

Tinc Catalunya Ràdio al cotxe i per a viatges més llargs, canals de música.

L'última obra de teatre que ha vist.

Fitzroy.

Un restaurant.

Mas Monells.

El plat preferit.

Pa amb tomàquet, sens dubte, amb pernil, truita, formatge o amb xocolata negra.

Una beguda.

Depèn de l'hora un cafè, cervesa... i l'aigua sempre.

L'últim viatge que ha fet.

Vall de Bohí i Coll de Nargó.

El millor lloc de la comarca.

La Plaça de Vic.

I de Catalunya?

Si n'he d'escollir un, Cadaqués.

I del món?

A Vic s'hi està molt bé i també em sento com a casa a l'Índia.

On no portaria mai ningú?

A un país amb conflictes.



ALBERT LLIMÓS

“Un lema? Intentar-ho abans de rendir-se”

Amb quin alcalde o alcaldessa aniria a sopar?

Amb l'alcaldessa de Vic.

Amb qui no faria mai el cafè?

Amb qui no el vulgui fer amb mi.

Quin és l'últim regal que li han fet?

Un massatge.

A quina hora es lleva?

Entre les 7 i 2/4 de 8 els dies feiners; els dies de festa, més tard.

A quin cantó del llit dorm?

Al dret.

L'última vegada que va anar a missa?

Diumenge passat.

Un insult.

Va parets, va parir.

Una mania.

No vull fer esperar.

Un personatge històric.

Buda, Jesús, Gandhi... la llista és llarga.

Qui és el seu/seva crush (amor platònic)?

Montgomery Clift.

Un hobby.

Viatjar, estar amb família,

amb amics...

Un lema.

Intentar-ho abans de rendir-se.

El treball dignifica?

Si fas el que t'agrada i et permet viure, sí.

Què li treu de polleguera?

L'individualisme, la poca solidaritat.

Què li fa riure?

Moltes coses: bromes, pallasades i jo mateixa.

I plorar?

La incomprensió, la falta d'humanitat.

Quin esport practica?

Caminar.

És fanàtica del Barça?

El segueixo, però no en soc fanàtica.

L'últim partit polític que ha votat.

Junts.

Què faria si li diguessin que demà serà el seu últim dia a la Terra?

Viure l'últim dia amb qui estimo, família, amics...

Què repetiria si tornés a tenir 20 anys?

Crec que faria més o menys el mateix.

I què no repetiria?

No ho sé... si faig el mateix...

Què canviaria del seu cos?

El volum.

I del seu caràcter?

La impaciència.

Si mai la perden, on l'haurien d'anar a buscar?

Davant del mar.

Per què o per qui diria una mentida?

Per una bona causa o una bona persona.

Els seus amics de veritat caben en una mà?

Penso que no.

Un secret confessable.

Si és secret...

A sobre o a sota.

Depèn...

Què haurem après de la pandèmia?

Vull creure que saber què és el que val la pena de veritat.

Quina resposta ha hagut de pensar més estona?

Llibres, amor platònic...

Mercat

Aquests dies de campanya electoral, passejar pels mercats és una ganga. Els partits, amb els candidats a primera fila, t'omplien de globus, xapes, caramels, bolígrafs i, fins i tot, planter d'enciam. Potser a meitat del mandat s'hauria d'intentar renovar la confiança dels electes i que torressin a guanyar-se el vot d'aquesta manera.

Porta a porta

Els candidats i membres de les llistes de les diferents formacions també han anat passant casa per casa en alguns municipis demanant el vot. La cap de llista d'ERC a Vic, Maria Balasch, es va comprometre que si guanya les eleccions tornarà a passar de nou casa per casa a donar les gràcies. Queda dit.

Palistes

Qui es pot mirar la campanya amb molta més tranquil·litat són l'alcaldessa Anna Erra i el regidor d'Esports de Vic, Titi Roca, que no van a la llista de Junts. Van ser a l'acte de reconeixement de la bona temporada del Vic TT, els van regalar unes pales i van fer una mica de piloteig. Hi tenien prou traça.

Hoquei

El CP Manlleu va perdre a Sant Just amb polèmica arbitral inclosa, perquè a l'equip local li van donar un gol que no era. Hi ha qui diu que l'àrbitre era vigatà. A part, l'afició local era molt cridanera i el pavelló ressonava com mai. Els periodistes van quedar mig sords. S'haurien de limitar els decibels als pavellons.



8



8