2,00 euros

EL 9 NOU

Any XLVII · Núm. 4322 · 1978 - 2023 · 45

Dilluns, 29 de gener de 2024

PERIÒDIC INDEPENDENT D'OSONA, EL RIPOLLÈS I EL LLUÇANÈS

646 079 023

Bon Preu es converteix en la primera empresa d'Osona a facturar 2.000 milions d'euros

(Pàgina 13)

Només n'hi ha dues més que superen la barrera dels mil anuals, La Farga (1.499) i Casa Tarradellas (1.070)

(Pàgina 7)

Un vigatà assumirà l'alcaldia del poble de la Segarra on ara és regidor d'Aliança Catalana

(Pàgina 5)

Torna a tocar a Vic un premi de loteria amb el 20085

(Pàgina 4)

Ripoll recupera els exàmens de conduir

(Pàgina 10)

Més pisos de lloguer social a Planoles

(Pàgina 22)

El Voltregà guanya el Reus (5-3)

(Pàgines 40 a 42)

'Especial Ripollès'

(Suplement)

'El 9 Món'

(Pàgines 2 i 3) Comparativa de les vistes des del passeig del Ter de Manlleu, el 22 de gener de 2020 i aquest dissabte

ALBERT LLIMÓS

Quatre anys de l'arrasada del 'Glòria'

El 20 de gener de 2020, el temporal *Glòria* va arrasar Catalunya. Osona va ser de les comarques més afectades. Amb xifres de rècord com els 426 litres per metre quadrat de Viladrau, hi va haver de tot: rius i rieres desbordats, inundacions, esllavissades, talls d'aigua i llum... Fins i tot escoles que van passar tres dies sense classe, o la caiguda de la mítica alzina centenària de Bellmunt. Quatre anys després, la majoria d'alcaldes coincideixen que s'han refet les destrosses, si bé a la carretera de Collformic, per exemple, encara hi ha esquerdes. Recuperar imatges del moment, amb llavors tanta aigua i la sequera actual, impacta, però els experts avisen que els episodis de temps violent s'aguditzaran amb el canvi climàtic. I per a la natura tampoc és negatiu: arrosseguen arbres morts, ajuden els rius a recuperar les seves formes naturals i frenen les espècies invasores.

Calendari d'Estabanell

Lliurament a l'interior

(Pàgina 39)

BERNAT CEDÓ

Bruixes amb poder de convocatòria

El Cau de Bruixes de Centelles, amb uns 7.000 visitants, consolida la seva capacitat d'atracció més enllà d'Osona. Montse Izquierdo, Bruixa de l'Any, n'ha estat la protagonista.

(Pàgines 36 i 37)

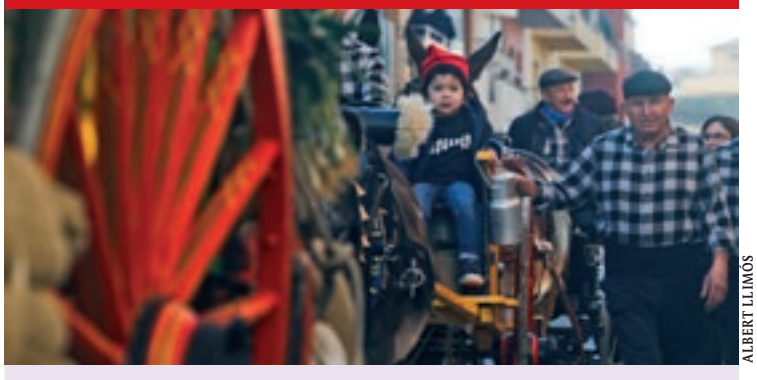

ALBERT LLIMÓS

"Tornar a la terra, la natura i els animals"

Santa Eugènia ha viscut aquest setmana la 135a edició dels Tonis. L'exconseller de Cultura Joan Manuel Tresserras va reivindicar al pregó la pagesia i els sabers fer tradicionals.

ALBERT LLIMÓS

L'accés de la C-17 a Montesquiu després del 'Glòria'

AJ. DE SANT PERE DE TORELLÓ

L'alzina centenària de Bellmunt va ser una de les víctimes del temporal

ALBERT LLIMÓS

Les màquines van treballar durant dies a Vilanova de Sau per refer els camins

ALBERT LLIMÓS

La via del tren a Vic va quedar completament inundada

Amb el context actual de sequera, sembla impossible pensar que fa quatre anys el temporal 'Glòria' va fer estralls a Osona. La força de l'aigua va ensorrar carreteres, inundar garatges o tombar arbres. Passat aquell període, la majoria dels ajuntaments més afectats consideren que han pogut solucionar els problemes. Segons els experts, ens haurem d'acostumar a episodis extrems: sequeres més dures i pluges més torrencials.

Poques cicatrius del 'Glòria'

Quatre anys després del temporal gairebé no hi ha rastre de les destrosses que van afectar la majoria de pobles

Vic

Carles Fiter

El foc té senyor, que l'aigua no. Aquest refrany, que tant havien utilitzat els nostres avis i àvies, serveix per confirmar que el foc es pot arribar a contrarestar, aconduir o apagar, mentre que l'aigua no té aturador.

A Osona encara tenim ben present l'episodi del *Glòria*, entre el 21 i el 23 de gener de 2020, quan el temporal va fer estralls arreu de la comarca. Tot i que fa quatre anys, ho recorden especialment municipis com el Brull i Vilanova de Sau, on van patir-ho sobretot les seves carreteres. Un esvoranc provocat per l'aigua va fer inservible la BV-5301 que connecta el Brull amb el poble de Montseny. Llavors, la primera actuació de l'Ajuntament va ser fer una via secundària exclusiva per als veïns que havien quedat incomunicats. A principis de febrer, es va fer un pas alternatiu per la zona de la Font del Barrancó. No es va reobrir oficialment fins al cap de sis mesos després de l'episodi. Aquest exemple és fàcilment extrapolable a altres pobles de la comarca que se les van haver d'empescar per resoldre el primer embat.

"Per a la biodiversitat no és dolent que de tant en tant n'hi hagi un"

Marc Ordeix dirigeix el Centre d'Estudis dels Rius Mediterranis

Vic

C.F.

Un dels principals efectes del canvi climàtic són les tempestes i l'increment de la seva intensitat. Per tant, tot apunta que cada vegada hi haurà més episodis com el *Glòria*. A aquest fet s'hi suma una altra conseqüència de l'escalfament global: la sequera. Amb l'actual escenari porta a preguntar-nos què passaria si ara plogués tant com fa quatre anys, i, alhora, si el sòl, que està més sec que mai, podria absorbir tanta aigua. "La diferència no és massa important", explica Marc Ordeix, director del Centre d'Estudis dels Rius Mediterranis (CERM) de la UVic, detallant que "quan fa una tamborinada com la del *Glòria*, tant si el terra està humit com no, la proporció que s'absorbeix és molt petita en comparació amb la que cau". Quan fa una ploguda intensa, doncs, "l'aigua transcorre superficialment" i "no penetra al sòl". Tal com remarca el director del CERM, això és tot el contrari al "ploure bé" al qual es refereix la gent gran, és a dir, quan l'aigua cau amb poca intensitat i es va absorbint superficialment i subterràniament.

Segons Ordeix, si es donés un altre *Glòria* "podria ser que arrossegués més sediments o més arbres" perquè tot està més eixut i n'hi ha molts de morts. "Seria un xou, però és bo i natural", subratlla. En aquest sentit, explica que aquests aiguats fan recuperar les formes dels rius, netegen les gorgues, s'emporten la vegetació del mig... De fet, des del CERM estan estudiant les conseqüències del *Glòria* i s'han adonat que després del temporal es van recuperar berns, el barb i van arribar a desaparèixer algunes espècies invasores. Per tot plegat, tal com conclou Ordeix, "des d'un punt de vista de la biodiversitat no és dolent que de tant en tant hi hagi un *Glòria*".

“Tard o d’hora plourà”

Les meteoròlogues Sarai Sarroca i Mònica Usart conversen sobre la sequera a Malla

ALBERT LLIMÓS

Les meteoròlogues Mònica Usart i Sarai Sarroca, durant la taula rodona organitzada al teatre de Malla

Malla

Laura Serrat / Sergi Vives

“Tornarà a ploure?” Aquesta va ser la pregunta entorn a la qual va girar la taula rodona celebrada diumenge al migdia al teatre de Malla i que va comptar amb la presència de Sarai Sarroca, presidenta del Servei Meteorològic de Catalunya, i Mònica Usart, meteoròloga a RAC1 i RAC105. A la xerrada hi van assistir una setantena de persones i al llarg de l’acte didàctic es van compartir, entre les ponents i el públic, diverses preguntes, pensaments i inquietuds sobre la situació greu de sequera que travessa Catalunya.

En declaracions a EL 9 NOU, Sarroca assegurava abans de començar que “fruit d’aquesta sequera inèdita hi ha molta informació, però també molta desinformació”. En aquest sentit, assegurava que la meteorologia encara té “un grau d’incertesa relativament alt”, sobretot quan es parla de previsions a més llarg termini. “Els models meteorològics encara tenen molta feina a fer, però sí que hi ha una fiabilitat força alta per a previsions a més curt i mitjà termini.”

Preguntada per la previsió de futur donada la situació greu de manca de pluges, Sarroca sentenciava que els models estacionals “no són encara gaire optimistes”, i detallava que ens trobem en una situació inèdita des que es tenen dades, el 1916, i que segons els pronòstics “encara no veiem el final del túnel”. Tot i això, va voler mencionar que a la primavera “sí que podríem tenir alguns episodis de precipitació que podran aturar una mica el cop, però no treure’ns d’aquesta situació de sequera”.

> **Sarroca: “És probable que l’episodi de sequera acabi amb inundacions”**

Usart, per la seva banda, i en resposta a la pregunta de si tornarà a ploure o no, afirmava que “tard o d’hora tornarà a ploure”, però va matisar que ara per ara “estem en un escenari desconegut”, i que ens haurem d’adaptar a aquesta situació canviant d’hàbits o trobant varietats d’aliments que aguantin les noves condicions, entre altres mesures. La solució podria passar per la regeneració de l’aigua, que consisteix en el tractament i aprofitament de les aigües residuals, “per no dependre tant de la pluja”.

Al llarg de la xerrada, la preocupació per l’augment de les temperatures i la manca de precipitacions van ser alguns dels punts cabdals que les meteoròlogues van tractar. Preguntades pel públic sobre les possibles causes que ens han portat fins aquí, Usart explicava que la zona del Mediterrani “és una zona d’extrems; tenim èpoques tant de sequera extrema com de pluges torrencials”. En aquest sentit, totes dues meteoròlogues coincidien que el canvi climàtic provoca que aquests dos extrems “es vagin allunyant”, i que per aquest motiu “les sequeres, quan arriben, cada vegada poden ser més llargues i i més dures”, i que quan arribi la pluja “cada cop sigui més torrencial”.

En relació amb aquestes futures pluges, Sarroca també apuntava que “és probable que l’episodi de sequera acabi amb d’inundacions com el *Glòria*”, perquè tenir un seguit de pluges estables durant dies “és molt més improbable”. Usart també va voler apuntar que “és més fàcil predir una situació estable que una d’inestable”, i que, per això, a vegades és complicat predir correctament la data o el punt exacte de les precipitacions.

A Vilanova de Sau, entrar i sortir del poble no va ser possible fins alguns dies després de la llevantada. De fet, de les quatre entrades del poble, només n’hi havia una de transitable. A Montesquiu, la tempesta també va deixar impracticable l’accés a la C-17 en sentit nord, un tram de l’antiga N-152, que es va acabar tancant per les successives esllavissades.

El temporal va deixar també xifres de rècord de pluges. És el cas de Viladrau, on van caure 425 litres per metre quadrat, o Vidrà, on se’n van registrar 335.

La majoria d’alcaldes consultats per EL 9 NOU coincideixen en el fet que gran part dels desperfectes del *Glòria* s’han solucionat i l’ajuda dels ens supramunicipals –com el Departament de Territori o Diputació– va ser correcta. “Pràcticament ho hem anat arreglant tot”, recorda Josep Anglada (Junts), alcalde de Vidrà. En aquest mateix sentit es pronuncien Margarida Feliu (Sumem per Viladrau-AM), alcaldessa de Viladrau, i Jaume Orra (Somhi Vilanova de Sau-CP), de Vilanova de Sau, que tot i no viure el temporal a l’alcaldia remarquen que tot s’ha anat arreglant. “El problema del *Glòria* va quedar força resolt i les administracions van actuar correctament”, apunta Orra.

> **Al Brull hi ha esquerdes a la carretera de Collformic, amb senyals de perill**

> **A Montesquiu van modificar el pla d’inundacions després del temporal**

En el cas del Brull, però, encara hi ha algunes cicatrius. Tal com relata Pere Medina (Ara Brull), a la mateixa carretera que va patir l’esvoranc “hi ha unes esquerdes d’uns vuit centímetres”. “Portem quatre anys amb uns senyals provisionals de perill i ja està”, critica l’alcalde, remarcant que fins i tot una moto va tenir-hi un accident per culpa d’aquesta discontinuïtat al ferm.

Malgrat això, el *Glòria* també ha servit per aprendre. A Montesquiu, per exemple, tal com apunta l’alcalde, Carles Colomo (SM-Amunt), el temporal va fer modificar el pla d’actuació municipal per risc d’inundacions.

#EnResidenciaETC a L’Atlàntida

Cowards (covards)

Un duet de dansa sobre els mandats de la masculinitat

Dv. 02/02

20 h
Dansa

10 € - 16 €

L’Atlàntida Centre d’Arts Escèniques d’Osona

Ajuntament de Vic

Vic, ciutat a la mesura humana

Fa quatre anys que aquells que volen treure's el carnet de conduir al Ripollès s'han de desplaçar fins a Girona per examinar-se de la part teòrica. El servei, que es va suspendre arran de les restriccions de la covid-19, està previst que es reprengui a la primavera a Ripoll. Durant aquest temps, autoescoles i clients han hagut de pagar-se de la butxaca el sobrecost de moure's fins a la capital del Gironès per fer l'examen.

SERGIO ESCRIBANO

Un cotxe d'una autoescola a Ripoll, aquest cap de setmana

Ripoll tornarà a tenir exàmens teòrics de conduir després de quatre anys

Una aula de l'Agència de Desenvolupament del Ripollès en serà la seu, un cop habilitada

Ripoll

Jordi Remolins

Un acord entre el Servei Català de Trànsit i la Direcció General de Trànsit va garantir dijous que aviat es recuperin els exàmens teòrics de conduir a Ripoll després que es tanquessin arran de la pandèmia de la covid. La intenció de la Federació d'Autoescoles de Girona, que és qui en coordina el procés, és que Ripoll sigui el primer dels emplaçaments de la geografia catalana que entren en aquest programa que torni a fer-ne. També s'hi han d'incorporar Olot, Tortosa, la Seu d'Urgell i la Pobla de Segur.

El vocal i representant de les autoescoles ripolleses, Jaume Taboada, ha confirmat que després de més d'un any d'anar-hi al darrere finalment els alumnes del Ripollès no s'hauran de desplaçar a Girona per fer els exàmens. La data encara no està confirmada perquè tot i que segons Taboada "serà com més aviat millor, encara no tenim tota la logística a punt". Durant la primavera es preveu que ja es reprendrà el servei. Taboada diu que els exàmens es podran fer a una aula de la seu de l'Agència de Desenvolupament del Ripollès gràcies a l'acord amb el Consell Comarcal, un cop se n'hagi instal·lat els sistemes informàtics. Això permetrà que tant les proves teòriques com els exercicis pràctics que es fan just en aquell sector se centralitzin en un sol espai. Un dels suports que ha tingut la Federació d'Autoescoles per aconseguir-ho ha sigut del director del Servei Català de Trànsit, el campdevanolenc Ramon Lamiel.

Els alumnes del Ripollès s'havien d'examinar a Girona

Empreses i clients s'han fet càrrec del cost del desplaçament

La recuperació arriba després de quatre anys, quan les restriccions que es van imposar a causa de la covid van acabar amb els exàmens teòrics que fan els alumnes a la comarca. Durant tot aquest temps el sobrecost d'anar a fer els exàmens a Girona els han assumit les mateixes autoescoles i els seus clients, que han hagut de pagar els desplaçaments. Quan el nombre d'alumnes ha sigut elevat, els viatges s'han fet amb el servei discrecional d'autocars, tot i els inconvenients horaris que això comporta. En el millor dels casos es perdia tot el matí. Malgrat tot, la sensació de Jaume Taboada és que "ningú s'ha fet enrere a l'hora de treure's el carnet" durant tot aquest temps d'inconvenients.

L'R3 recuperarà la circulació habitual de trens el 4 de febrer

El desdoblament talla la línia de Parets a Figaró des de l'octubre

Granollers

Ferran Polo

La línia R3 recuperarà la circulació de trens a tot el seu traçat el proper diumenge, 4 de febrer. Aquesta serà la darrera setmana amb el servei alternatiu per carretera entre les estacions de Parets i Centelles pel tall de la circulació de trens que va començar el 12 d'octubre passat entre les estacions de Parets i Figaró. L'Administrador d'Infraestructures Ferroviàries (Adif) va anunciar dilluns de la setmana passada la data de la represa del servei, que inicialment s'havia marcat per a la segona quinzena de gener.

Amb el restabliment del servei ferroviari habitual, l'R3 recuperarà els recorreguts entre l'Hospitalet i la Garriga, Vic, Ripoll o Puigcerdà. En els darrers dies, el grup d'usuaris Perquè no ens fotin el tren havia demanat que es fixés el calendari de represa del servei al més ràpid possible.

Els trens amb passatgers tornaran a circular pel tram entre Parets i Figaró des del primer servei de diumenge. Per fer el canvi, s'aprofita el cap de setmana, quan hi ha menor demanda. Abans, però, s'hauran fet circulacions de prova per comprovar que la senyalització i els sistemes de seguretat funcionen correctament.

Aquests tres mesos i mig de tall han permès adaptar les estacions de Granollers-Canovelles, les Franqueses i la Garriga a les necessitats de la nova infraestructura desdoblada. S'han fet canvis tant en la configuració ferroviària (vies, catenària i senyalització) com d'obra civil. La principal, l'enderroc de les antigues andanes per construir-ne unes de noves de 210 metres de llarg que permetran la circulació dels trens més llargs –els Civia de doble configuració.

També s'han obert els nous passos inferiors entre andanes. Aquests, però, no s'enllestiran fins a la fase final de les obres i, per tant, encara no estaran a disposició.

Durant el tall, les empreses que treballen en el desdoblament també han preparat la construcció dels estreps dels nous viaductes per creuar el riu Tenes, a Parets; el riu Congost, entre Canovelles i les Franqueses; el torrent dels Gorcs i la N-152a, a Llerona, i el vial d'enllaç entre la C-17 i les autopistes AP-7 i C-33, a Parets.

L'accident no va ser greu i al cap d'unes hores la dona, de 79 anys, ja va rebre l'alta

Una veïna bolca el cotxe al Brull i truca a l'alcalde abans que al 112

El Brull

Carles Fiter

Una veïna de 79 anys va bolcar el cotxe al Brull divendres quan faltaven pocs minuts per a les 2 del migdia. El vehicle va quedar bolcat de costat i la dona, amb problemes de mobilitat, va quedar-hi atrapada. Va provar de trucar a la família sense èxit, i abans que telefonar al 112 va optar per l'alcalde del Brull, Pere Medina. Ell i altre personal de l'Ajuntament s'hi van desplaçar ràpidament i llavors sí que van trucar al telèfon d'emergència. Mentre no arribaven els cossos, que van tardar al voltant d'un quart d'hora, l'alcalde i la resta de persones que hi havia van intentar alleugerir-li la pressió amb el braç que es recolzava la dona perquè estigués més còmoda.

L'accident va tenir lloc a prop de Casademunt i s'hi van desplaçar agents dels Mossos d'Esquadra, dues dotacions de Bombers, i una ambulància i un helicòpter del SEM. Els Bombers es van encarregar de treure la dona del cotxe, que estava conscient i també masegada. Llavors se'n va fer càrrec l'ambulància.

Sortosament tot va quedar en una anècdota, i al cap d'unes hores la veïna del Brull ja rebia l'alta. Tal com explica el mateix Pere Medina a EL 9 NOU, "a en Collboni segur que no l'hi passa a Barcelona".

AJUNTAMENT DEL BRULL

Fins a l'accident s'hi va desplaçar el SEM, Bombers i Mossos d'Esquadra

Torna a tocar el número 20085 a Vic

Vic

EL 9 NOU

Molts recorden quan el desembre del 2005 va tocar la grossa del sorteig de la loteria de Nadal a Vic. D'altres tenen present el nom de les nenes de Sant Ildefons que la van cantar (Eliana Gonzaga i Aranzazu Herrera) i d'altres, el número: el 20085. Doncs aquest dissabte va tornar a tocar el mateix número al Cau del Drac de Vic. No és la pluja de diners de fa gairebé 20 anys, quan van ser 510 milions. El que ha caigut ara ha deixat 12.000 euros per dècim. Es tracta del segon premi del sorteig de la Loteria Nacional dels dissabtes. En el moment de tancar aquesta edició d'EL 9 NOU, no se sabia el nombre exacte de butlletes venudes.

Miquel Colina, responsable de l'administració, explicava el desembre passat que és habitual vendre el 20085 per la rifa de Nadal, perquè "encara hi ha gent que recorda que l'hi va tocar aquell any i continuen venint a comprar-lo".

Les capitals de comarca concentren el creixement de població

Osona i el Lluçanès superen els 167.000 habitants i el Ripollès passa dels 25.700

Vic/Ripoll/Prats de Ll.

Laura Serrat

El 2023 va deixar dades positives pel que fa al creixement de la població a Osona i el Lluçanès, el Ripollès i el Moianès. A les dues primeres comarques, el valor relatiu creix en un 1,70%; al Ripollès, en un 0,79%, i al Moianès, en un 1,95%. El creixement relatiu més important, doncs, l'ha tingut el Moianès, segons les dades publicades per l'Institut Nacional d'Estadística (INE), que va guanyar 280 habitants i va tancar l'any amb un total de 14.668. Osona i el Lluçanès, per altra banda, continuen a l'alça i arriben als 2.727 veïns nous, una xifra que col·loca les comarques por sobre dels 167.000 habitants. El Ripollès, en canvi, és la que presenta una variació més tímida. Amb un total de 25.780 habitants, el 2023 en va sumar *només* 202. Si ens fixem en les variacions concretes de cada municipi, s'observa que el creixement se centra de nou en les grans poblacions. Així, les dades de l'INE consoliden una vegada més la tendència habitual en els darrers anys, que mostra una concentració important de persones en aquests grans nuclis o a l'eix de la C-17. Pel que fa a Vic, la ciutat suma 966 habitants i arriba a la xifra dels 48.235; Prats de Lluçanès n'afegeix 53 i arriba als 2.682. Ripoll també augmenta en 115 el total de residents del 2023, i se situa en la xifra dels 10.818.

En termes relatius, i amb data 1 de gener d'aquest any, els municipis que més han crescut al llarg de 2023 han estat Lluçà, Montesquiu, Sant Agustí de Lluçanès, Tavertet o Sobremunt, a Osona i el Lluçanès, amb 12, 57, 9, 10 i 4 habitants nous, respectivament. L'alcalde de Montesquiu, Carles Colomo (SM-Amunt), apunta que el creixement progressiu del municipi en l'última dècada es pot deure a l'augment de l'oferta d'habitatge. Des de 2014, diu, són diverses les promocions que s'han posat en lloguer o venda, arran de la finalització de diversos habitatges que "havien quedat a mitges". Els nouvinguts, segons l'alcalde, i especialment després de la pandèmia, moltes vegades provenen de l'àrea metropolitana de Barcelona.

Al Ripollès, els municipis que més han crescut en termes relatius han estat Molló, Ogassa o Queralbs, amb 13, 7 i 6 habitants més. Tot i això, en aquesta comarca destaca el decreixement de Setcases, amb 14 habitants menys. L'alcalde, Joan Casadevall (ERC), explica que la pèrdua es pot deure a la normalització d'un pic puntual que va arribar també després de la pandèmia, arran de les segones residències. La limitació dels serveis, assegura, pot ser el motiu pel qual aquesta onada de veïns ara està disminuint.

En el cas del Moianès, hi ha un poble que destaca per sobre dels altres quant a l'augment del nombre d'habitants: es tracta de Granera, amb 14 de nous.

MOIANÈS	Dones	Homes	Total	Variació absoluta 2022-23	Variació relativa 2022-23
Calders	533	565	1.098	-4	-0,36%
Castellcir	367	408	775	-1	-0,13%
Castellterçol	1.341	1.388	2.729	88	3,33%
Collsuspina	194	193	387	-10	-2,52%
L'Estany	180	223	403	8	2,03%
Granera	36	57	93	14	17,72%
Monistrol de Calders	356	396	752	11	1,48%
Moià	3.241	3.429	6.670	155	2,38%
Sant Quirze Safaja	314	363	677	-1	-0,15%
Santa Maria d'Oló	540	544	1.084	20	1,88%
TOTAL	**7.102**	**7.566**	**14.668**	**280**	**1,95%**

OSONA I EL LLUÇANÈS	Dones	Homes	Total	Variació absoluta 2022-23	Variació relativa 2022-23
Alpens	124	149	273	–7	–2,5%
Balenyà	1.957	2.008	3.965	35	0,90%
El Brull	131	155	286	8	2,90%
Calldetenes	1.278	1.318	2.596	69	2,70%
Centelles	3.942	3.795	7.737	96	1,30%
Espinelves	127	120	247	–1	–0,4%
L'Esquirol	1.141	1.124	2.265	18	0,80%
Folgueroles	1.115	1.146	2.261	8	0,40%
Gurb	1.300	1.397	2.697	–4	–0,1%
Lluçà	147	144	291	12	4,30%
Malla	131	135	266	–5	–1,8%
Manlleu	10.580	10.602	21.182	442	2,10%
Les Masies de Roda	357	388	745	14	1,90%
Les Masies de Voltregà	1.630	1.594	3.224	91	2,90%
Montesquiu	552	554	1.106	57	5,40%
Muntanyola	342	379	721	20	2,90%
Olost	622	596	1.218	16	1,30%
Orís	170	184	354	4	1,10%
Oristà	281	304	585	11	1,90%
Perafita	204	219	423	5	1,20%
Prats de Lluçanès	1.343	1.339	2.682	53	2,00%
Roda de Ter	3.303	3.393	6.696	131	2,00%
Rupit i Pruit	141	135	276	–5	–1,8%
Sant Agustí de Lluçanès	52	57	109	9	9,00%
Sant Bartomeu del Grau	445	494	939	17	1,80%
Sant Boi de Lluçanès	276	296	572	–2	–0,3%
Sant Hipòlit de Voltregà	1.844	1.860	3.704	68	1,90%
Sant Julià de Vilatorta	1.630	1.605	3.235	37	1,20%
Sant Martí d'Albars	61	60	121	2	1,70%
Sant Martí de Centelles	611	629	1.240	13	1,10%
Sant Pere de Torelló	1.247	1.324	2.571	43	1,70%
Sant Quirze de Besora	1.088	1.021	2.109	–30	–1,4%
Sant Sadurní d'Osormort	36	53	89	–2	–2,2%
Sant Vicenç de Torelló	1.032	1.039	2.071	–5	–0,2%
Santa Cecília de Voltregà	83	101	184	–1	–0,5%
Santa Eugènia de Berga	1.115	1.180	2.295	53	2,40%
Santa Eulàlia de Riuprimer	720	728	1.448	50	3,60%
Santa Maria de Besora	76	88	164	5	3,10%
Seva	1.821	1.954	3.775	40	1,10%
Sobremunt	52	34	86	4	4,90%
Sora	101	116	217	–2	–0,9%
Taradell	3.382	3.415	6.797	88	1,30%
Tavèrnoles	167	172	339	11	3,40%
Tavertet	59	67	126	10	8,60%
Tona	4.282	4.158	8.440	79	0,90%
Torelló	7.464	7.458	14.922	188	1,30%
Vic	23.801	24.434	48.235	966	2,00%
Vidrà	90	89	179	–2	–1,1%
Viladrau	567	567	1.134	33	3,00%
Vilanova de Sau	163	146	309	–13	–4,0%
TOTAL	**83.183**	**84.323**	**167.506**	**2.727**	**1,70%**

RIPOLLÈS					
Campdevànol	1.632	1.583	3.215	-2	-0,06%
Campelles	75	90	165	2	1,23%
Camprodon	1.277	1.210	2.487	20	0,81%
Queralbs	95	102	197	6	3,14%
Gombrèn	103	99	202	2	1,00%
Llanars	267	268	535	3	0,56%
Les Llosses	86	116	202	-4	-1,94%
Molló	195	181	376	13	3,58%
Ogassa	103	125	228	7	3,17%
Pardines	74	95	169	4	2,42%
Planoles	140	174	314	6	1,95%
Ribes de Freser	902	934	1.836	26	1,44%
Ripoll	5.450	5.368	10.818	115	1,07%
Sant Joan de les Abadesses	1.656	1.639	3.295	16	0,49%
Vallfogona de Ripollès	105	117	222	-2	-0,89%
Sant Pau de Segúries	376	366	742	10	1,37%
Setcases	82	105	187	-14	-6,97%
Toses	81	108	189	4	2,16%
Vilallonga de Ter	181	220	401	-10	-2,43%
TOTAL	**12.880**	**12.900**	**25.780**	**202**	**0,79%**

Població segons padró amb data 1 de gener de 2024. Font: Institut Nacional d'Estadística

Albert Puig i el grup fins ara vinculat a ERC han acordat una moció de censura contra el PSC

Un vigatà assumirà l'alcaldia de Ribera d'Ondara, a la Segarra, on ara és regidor d'Aliança Catalana

Vic

T.V.
Aliança Catalana té vuit regidors arreu de Catalunya: sis a Ripoll, amb l'alcaldessa, Sílvia Orriols, al capdavant; un a Manlleu, i un altre a Ribera d'Ondara. Aquest darrer poble de la comarca de la Segarra, on viuen 456 persones, ha estat d'actualitat les últimes setmanes perquè els tres regidors del grup fins ara vinculat a ERC hi preparen, amb el suport de l'únic representant d'Aliança Catalana, una moció de censura que desbancarà de l'alcaldia els tres electes del PSC. La trama transcorre aparentment lluny de l'àrea d'influència d'EL 9 NOU, però en realitat no tant. I és que Albert Puig, el regidor d'Aliança Catalana, viu entre Ribera d'Ondara i Vic. Un *protagonista* que a més a més guanyarà pes els pròxims dies, ja que segons avancen mitjans com *La Vanguardia*, la futura alcaldessa té previst delegar-li temporalment les competències, en principi fins a l'1 de setembre.

Albert Puig, Roger Saborit i Sílvia Orriols, a Manlleu el març de l'any passat

Consultada per EL 9 NOU, la junta d'Aliança Catalana declina que Puig faci declaracions més enllà del que ha publicat a les seves xarxes socials, com una piulada a X de principis de la setmana passada on escrivia que "el que estem fent a Ribera d'Ondara ha de ser l'exemple a seguir a tot Catalunya. Amb la fal·làcia d'esquerres o de dretes, sempre guanya Espanya. Prioritzem els municipis i Catalunya, si és que mai la volem alliberar. Per continuar sent una colònia, seguim com fins ara".

Els tres regidors que es van presentar sota el paraigua d'ERC i Aliança Catalana justifiquen la moció de censura perquè l'Ajuntament "no va com toca", amb queixes sobre el funcionament del dia a dia, falta de transparència i "mala gestió". El cas ha esclatat –i transcendit l'àmbit local– per l'acord entre Aliança Catalana i els electes amb sigles republicanes, ja que ERC no avala el pacte amb una formació que qualifiquen de "xenòfoba". Això va motivar que s'iniciessin els tràmits per expulsar del partit la futura alcaldessa, però Elisabet Jové va presentar abans la seva renúncia a la militància.

Primer Ribera d'Ondara-CP, el grup associat al PSC, va aconseguir 148 vots i tres regidors als comicis del 28 de maig, els mateixos que Acord per Ribera d'Ondara-ERC-AM, que va obtenir el suport de 119 electors. La papereta d'Aliança Catalana, amb Puig de número 1, la van triar 48 persones. Els socialistes es van quedar a tan sols 11 vots dels quatre regidors, la qual cosa els hauria donat la majoria absoluta.

Ramon Riera a l'entrada de Torrelavit, en una foto del 2008

El cas de Ramon Riera: 'l'alcalde vigatà' de Torrelavit

Va viure a la capital d'Osona fins als 24 anys

Vic

T.V.
Torrelavit, un poble de gairebé 1.500 habitants de l'Alt Penedès, va tenir del juliol del 2006 fins a les eleccions municipals del 2019 *alcalde vigatà*. Fill del carrer Sant Antoni i exalumne del col·legi Sant Miquel i el Seminari, Ramon Riera va viure a la capital d'Osona fins als 24 anys, quan per motius familiars es va traslladar a Igualada.

Des d'allà va començar a freqüentar Torrelavit, on es va acabar casant i convertint en pare. El 1999 entrava a l'Ajuntament com a independent a les llistes de CiU. Actualment continua formant part d'un consistori on ell i els altres tres regidors de Junts estan a l'oposició fruit d'un pacte de govern entre ERC i Veïns Independents de Torrelavit. Al llarg de la seva trajectòria també ha format part del Consell Comarcal de l'Alt Penedès o de la Diputació de Barcelona, amb responsabilitats en turisme.

"No veiem que l'equip de govern tingui voluntat d'arribar a acords"

Carla Ferré, regidora i portaveu de L'Impuls, a l'oposició de l'Ajuntament de Centelles

Centelles

ALBERT LLIMÓS

Carla Ferré, aquest dissabte, al portal Nou de Centelles

David Osa

L'Impuls és l'únic grup polític present aquest mandat a l'oposició a Centelles, on el PSC governa amb majoria absoluta. La seva portaveu, Carla Ferré, va ser dijous a l'*Angle obert* d'EL 9 TV.

Acaben de celebrar el Cau de Bruixes. De les festes del poble, és la seva preferida?

És una de les que més m'estimo, potser perquè hi tinc un vincle emocional i m'atrau, m'agrada i la gaudeixo. No me la perdo cap any. No sé si et diria que és de les meves preferides, perquè som rics en l'oferta de fires i no sabria destacar-ne cap com a única i exclusiva.

La cultura fa poble i redueix distàncies. En l'àmbit polític, es queixen que no es produeix aquest apropament amb l'equip de govern. A què es deu?

Probablement perquè hi ha una dinàmica instaurada amb majoria absoluta i no veuen necessari compartir o obrir-se al nostre grup municipal. Tenim quatre regidors a l'Ajuntament i, per tant, la nostra representació també és merescuda. La voluntat que tenim és en benefici de Centelles i de les seves persones, sense males intencions. La mà estesa i la cooperació hi és des del minut zero, continua sent-hi ara.

Tenen bona sintonia amb l'equip de govern?

Depèn. Segons quin àmbit o projecte treballem o a quina comissió informativa estiguem, tenim relacions diferents amb els diversos regidors, que són actors diferents que en l'anterior mandat. No sempre és tan punyent com pot semblar.

I amb Josep Paré, l'alcalde?

No. Hi ha cordialitat i respecte, però no hi ha relació perquè no és tan present a la dinàmica municipal ni a les comissions. Creiem que hi ha una distància i una formalitat excessiva.

El PSC governa amb majoria absoluta i L'Impuls és l'únic grup a l'oposició. Quin paper assumeixen?

Hem de ser constructivistes i propositius, sobretot per no caure en la frustració. Assumim una part de fiscalització, de seguiment de l'ordre municipal, de calendarització dels plens, però el que més ens enriqueix és impulsar els objectius que ens marquem i prioritzar el que considerem que és possible fer des de l'oposició.

Al desembre es va inaugurar el parc solar de la Gavarra i vostès també van ser a la fotografia aquell dia. La transició energètica és un dels aspectes que genera consens a l'Ajuntament?

> "Tenim quatre regidors, la nostra representació també és merescuda"

Per descomptat. Tots els projectes polítics anaven encaminats en aquesta direcció. Tenir una empresa municipal com l'Electra ens honora i ens fa ser un exemple, però no em puc estar de dir que no tenim representació dins el seu consell d'administració, que no s'ha repartit de manera representativa segons el plenari municipal. No se'ns comparteixen ni les actes del consell, ni se'ns fa arribar la documentació. Hi ha molta opacitat en aquest sentit.

Hi ha altres aspectes on puguin arribar a acords?

Jo diria que n'hi ha molts més, però no veiem que l'equip de govern tingui voluntat política d'arribar a acords. En alguns aspectes xoquem molt, com en la previsió de creixement o temes urbanístics, però n'hi ha d'altres en què podríem entendre'ns, però no es genera espai o clima pel debat, o ens lliuren propostes amb poc marge de temps, sense que puguem aportar-hi res. Passa massa sovint, per desgràcia.

Com veuen el projecte de biblioteca al Palau dels Comtes?

El Palau dels Comtes ja està bastant encarrilat. Segurament l'hauríem projectat en una altra direcció i no ens sembla malament que hi hagi la biblioteca, perquè hi ha previsió que s'hi emplacin usos que també defensaríem, però seguim insistint que ens oposem a dedicar un espai perquè sigui un hotel.

Al Vapor, està previst posar-hi aparcament, zona verda i habitatges socials. Des de l'oposició van també en aquesta línia?

De moment l'han condicionat com a aparcament per aquests dies de Cau de Bruixes i ja està. Per nosaltres és un punt clau, al centre, on apostaríem per posar-hi també una branca educativa de cicles formatius. Nosaltres insistim que aquest espai ens dona l'oportunitat de modificar el Pla General d'Ordenació Municipal, que és del 1983, però l'equip de govern s'hi nega perquè el veuen plenament vàlid.

Des d'aquest mes, l'alcalde també és diputat al Congrés. A L'Impuls li han demanat alguna cosa perquè la sol·liciti a Madrid?

Ens preocupa com la representació de l'alcalde al Congrés afectarà la dinàmica municipal, en tant que com a alcalde manté una dedicació que no ha rebaixat (sí la retribució, perquè no és compatible), ha hagut de delegar la presidència de l'Electra, els plenaris de Centelles passen del dimecres al dilluns... caldrà veure com entoma aquesta delegació de competències a l'equip de govern i esperar que Centelles no se'n ressenti.

> "Ens oposem a dedicar un espai del Palau dels Comtes perquè sigui un hotel"

Creuen que ara pot ser un bon moment per tenir una mà estesa cap a L'Impuls?

El no pel no a nosaltres no ens agrada i no el farem. Si hi ha espais de debat, que s'han anat produint mica en mica, en aquest picar pedra i que caigui una mica de sorreta, ens sentim contents i útils dins del consistori. Per part nostra, sempre estem oberts.

Al ple d'ordenances, Centelles va apujar l'IBI i la taxa de residus i des de L'Impuls en van ser crítics. Pràcticament tots els municipis d'Osona també ho van fer.

No vam criticar aquesta pujada d'impostos, que ja consideràvem necessària, sinó que fos així de dràstica. Governant amb majoria absoluta, van aprofitar el primer any de mandat per fer una pujada elevada, que feta de forma gradual en els últims deu anys no hauria estat tan sagnant per a la població. Aquesta era la justificació. Pel que fa a la taxa de recollida de residus, hi havia un tema de contingut perquè considerem que el sistema actual [els contenidors amb xip] no és òptim per avaluar bonificacions i penalitzacions en el nivell de reciclatge.

Està previst que el proper 4 de febrer es restableixi la circulació completa de la línia R3 de tren. Han vist molta afectació a Centelles com a punt neuràlgic del sistema de busos alternatius?

Hi va haver trasbals durant les primeres setmanes. A L'Impuls comptem amb persones que tenen coneixements de mobilitat i quan vam detectar possibilitats de millora les vam comunicar. Va ser un dels moments en què ens van tenir en compte en aquesta legislatura.

En l'anterior mandat, com a membre d'Ara Junts per Centelles, va ser consellera comarcal durant dos anys. Què en va extreure?

Va ser una experiència molt positiva, de la qual vaig aprendre molt i que repetiria. No tenia cartera ni dedicació, però em va permetre veure les dinàmiques a escala comarcal, quines relacions es creaven, com treballaven altres municipis alguns temes i vaig notar aquesta sensació de xarxa, d'aliança.

Com a centellenca, creu que el seu municipi té el protagonisme que es mereix a Osona?

Estem orgullosos de Centelles, però veiem que s'està desenvolupant un plantejament de poble que ens encamina cap a ser part del Vallès, o més de l'àrea metropolitana. De créixer, de veure'ns més ciutat que poble. I no hi estem d'acord. Entenem que hi haurà un creixement pel desdoblament de l'R3 i perquè som propers a la C-17, això és indiscutible, però quan es parla de grans infraestructures ens espanta i ens amoïna, sobretot per respecte al territori i a la població.

En el que queda de legislatura, què tenen previst fer?

Seguirem ferms en el nostre projecte, que anava entorn del benestar i la salut. Totes les propostes que fem es regeixen pel compromís que teníem quan ens vam presentar i ja han donat alguns fruits. Al novembre es va pressupostar l'aplicació que plantejàvem en campanya i, en matèria de subvencions, s'hi han incorporat també espais que hem generat nosaltres, encara que no ens ho reconeixeran públicament. Ho diem amb orgull perquè sabem que són feines que hem fet, pedra que hem picat, i que al final les veurem consolidades. Esperem que aquests tres anys en desenvolupem més.

La clau del model pedagògic d'El Roser: atenció personalitzada mitjançant grups reduïts, professors nadius d'idiomes amb accés a les titulacions oficials i un entorn natural únic

Portes obertes dissabte 17 de febrer de 2024 a les 10 del matí

ALBERT LLIMÓS

La directora pedagògica, Berta Samper, davant del Col·legi El Roser

El mes de juny del 2022 va canviar el Patronat de la Fundació Privada Puig i Cunyer que gestiona el col·legi, presidida en aquell moment per la família de l'arquitecte Ricard Bofill. Per què els fills d'una família d'Osona haurien de venir a la nova etapa d'El Roser?

Primerament, perquè l'entorn de l'escola, ubicada a Sant Julià de Vilatorta, proporciona un espai natural segur, on els nens poden ser nens sense haver de preocupar-se dels problemes o les idees del món dels adults. I en segon terme, perquè estimula i promou desdoblaments que respecten el ritme d'aprenentatge de l'alumne, fet que permet treure'n el màxim rendiment mitjançant la curiositat intel·lectual, l'esperit de superació i ajuda l'alumnat a aconseguir els objectius que ells decideixin escollir més endavant.

Els últims resultats de les proves PISA situen Catalunya a la cua de tot l'Estat en totes les matèries i assignatures. Quin model té El Roser que permeti als pares estar tranquils que aquí hi rebran una millor educació que en una altra escola?

Estem aplicant desdoblaments per nivells de llengües i matemàtiques; d'aquesta manera, els docents podem dedicar més temps i de més qualitat a cada alumne. A més, apostem per l'excel·lència en llengües estrangeres i per això comptem amb professors nadius d'anglès i francès, procurant un estalvi important en extraescolars per a les famílies. És a dir, una millora de la conciliació horària i menys càrrega d'hores lectives per als alumnes amb els mateixos o millors resultats.

La tendència a les millors escoles del país és de fer cada vegada més atenció a la gestió dels trastorns de l'aprenentatge dels alumnes per assegurar-se que cap no queda enrere. Com afronten aquesta problemàtica a El Roser?

El nostre punt de partida és que cada alumne és únic i les condicions que puguin afectar-lo poden variar. Per aquest motiu, disposem d'un gabinet psicopedagògic amb l'atenció personalitzada a cada alumne en funció de les seves capacitats i necessitats i amb disponibilitat des del mateix centre, així les famílies i l'alumnat no ha de desplaçar-se ni perdre el temps. A més de la dislèxia, el Trastorn Específic del Llenguatge (TEL) i el Trastorn per Dèficit d'Atenció i Hiperactivitat (TDAH), hi ha altres trastorns i condicions que poden coexistir o ser diagnosticades en infants, i si ens adaptem a les necessitats de tothom podem assolir tot el seu potencial.

> *Som el projecte educatiu que fomenta el lideratge, el coneixement científic i l'actitud emprenedora*

Si hagués de resumir el seu projecte educatiu, què en diria?

Que som una escola concertada amb un projecte pedagògic de 0 a 18 anys, i que això vol dir que pot entrar amb pocs mesos i sortir-ne a les portes de la universitat. Els cicles educatius d'Educació Infantil (Llar d'Infants inclosa), Primària, Secundària i Batxillerat, juntament amb tots els docents, mestres i professors, PAS, AFA i el Patronat, creem una comunitat educativa al servei de les famílies que valoren i es preocupen per l'ensenyament i el desenvolupament dels seus fills. Volem ajudar-los amb totes les eines de què disposa la Fundació Privada Puig i Cunyer des d'un centre escolar enmig de la natura que fonamenta la seva ètica en els valors catalans.

Quan seran les portes obertes?

El pròxim dissabte 17 de febrer de 2024 esperem a totes les famílies a les 10 del matí perquè coneguin l'equip docent d'El Roser. Som a l'avinguda Puig i Cunyer, 20, de Sant Julià de Vilatorta. Tenim preparades diferents presentacions per a cada cicle educatiu. També comptarem amb la presentació del Fórmula Student UPC Barcelona i tothom que vulgui podrà provar el simulador. I finalment, amb l'espectacle de Jaume Barri farem animació per a la mainada i els més grandets.

On podem seguir el dia a dia de l'escola?

Principalment, a Instagram: **@elroserstjulia**. Hi compartim el dia a dia del nostre alumnat. Recomanem també que es visiti la nostra web, **elroser.cat**, i si alguna família vol concertar una visita pot escriure'ns a **secretaria@elroser.cat** o bé trucar al **938 122 244**.

El projecte vol promocionar l'habitatge en el món rural i ha tingut un cost de 270.000 euros

Inauguren dos pisos destinats a lloguer assequible a Planoles

Planoles

Isaac Muntadas

La consellera de Territori, Ester Capella (ERC), va assistir dissabte al matí a la inauguració de dos habitatges rehabilitats a Planoles que es destinaran a lloguer assequible. L'acció s'emmarcava dins del Programa de promoció de l'habitatge en el món rural, impulsat pel Departament de Territori de la Generalitat el gener del 2021. En total, per fer la prova pilot es van seleccionar una vintena de micropobles de Catalunya i, a hores d'ara, només quatre han acabat els projectes d'habitatge, entre els quals hi ha els dos pisos de Planoles i un a Ribes de Freser.

En el cas de Planoles, aquests dos pisos, que estan situats al carrer de l'Església, un lloc cèntric del municipi, se sumen als nou habitatges de protecció oficial ubicats a l'antiga caserna de la Guàrdia Civil. L'alcalde, David Verge (Gent per Planoles), comentava que gairebé estaven en "ruïnes" i s'ha fet "molt bona feina per recuperar-los".

@TERRITORICAT

La consellera Capella, que va assistir a la inauguració dissabte, davant dels habitatges rehabilitats

Ambdós pisos tenen uns 70 metres quadrats –comptant els garatges–. També disposen de dues habitacions, un menjador amb la cuina integrada i un lavabo. A més a més, el pis inferior té un balcó força ampli. El cost total de la inversió per la rehabilitació dels habitatges ha estat de 270.000 euros, dels quals 170.000 els van posar els propietaris i la resta, la Generalitat. "Des de l'Ajuntament hem fet els tràmits administratius i ha sorgit una col·laboració publicoprivada que ha funcionat molt bé", apuntava l'alcalde. Els dos pisos tenen lloguers assequibles de 390 i 370 euros, respectivament. El més car està destinat a una família amb menors d'edat i s'adjudicarà en una quinzena de dies, mentre que l'altre està pensat per a joves d'entre 22 i 35 anys. En aquest cas, ja s'ha adjudicat a un noi. Les persones que hi entrin a viure podran residir-hi durant 15 anys.

Tenen 70 metres quadrats, dues habitacions, cuina-menjador i un lavabo

Verge subratllava que els pisos ajuden a combatre el desarrelament de "joves que es volen quedar al poble i no poden". Actualment, a Planoles hi queden 23 projectes d'habitatge de lloguer o de protecció social per tirar endavant, entre els quals 12 pisos a la collada de Toses. La consellera va dir dissabte que "garantir el dret a l'habitatge és imprescindible a tot arreu".

MERITXELL GARRIGA

Ratifiquen Martínez al capdavant d'Òmnium

Vic L'assemblea d'Òmnium Osona i Lluçanès va ratificar dissabte el relleu en la presidència que Alfred Verdaguer passa a Assumpció Martínez, així com també de part de la junta. A la trobada, on va assistir el president Xavier Antich, també es van exposar els comptes i el pla de treball de l'entitat.

AGENTS RURALS

Analitzen un vessament a l'Esquirol

L'Esquirol Els Agents Rurals van prendre mostres d'aigua a la riera de Sant Martí, en terme municipal de l'Esquirol, per analitzar un vessament escumós. A més d'això, també van alertar de l'abocament a l'Agència Catalana de l'Aigua (ACA) i a la Fiscalia de Medi Ambient.

Ajuntament de Vic

Margarita Rius i Pasqués

Vídua de Joan Anglada Roca
1935 - 2024

L'alcalde i la corporació municipal de Vic expressen el condol al regidor Josep Anglada Rius per la mort de la seva mare, així com a tota la família.

Vic, gener de 2024

GUILLEM RICO

Celebració del cap d'any amazic a Manlleu

Manlleu L'Espai d'Entitats del Mercat Municipal de Manlleu va acollir dissabte la celebració de l'any amazic 2974. Durant l'acte es va projectar un vídeo dels 30 anys de cultura amaziga a la comarca d'Osona i es va obrir el micròfon per compartir poemes, música i pensaments.

Detecten cabres de granja salvatjades a Coll de Canes

Vallfogona de Ripollès

J.R.

El Departament d'Acció Climàtica, Alimentació i Agenda Rural ha anunciat que agents del Grup Especial de Control de Fauna dels Agents Rurals han detectat la presència de cabres domèstiques salvatjades per la zona de Coll de Canes, entre Vallfogona de Ripollès i Riudaura (la Garrotxa). L'anunci adverteix de quatre exemplars, que podrien ser fins i tot més, dels quals es desconeix el titular. El mateix departament ha obert un període de trenta dies naturals perquè el propietari s'hi posi en contacte per certificar-ne la propietat. En cas de no rebre'n resposta, se'n farà la captura i sacrifici, que es justifica per raons de sanitat animal. La presència d'animals de granja en llibertat solen produir-se per l'extinció de l'activitat ramadera. En els últims anys s'han denunciat fets similars a Vilanova de Sau, Ogassa o Pardines, segons fonts dels mateixos Agents Rurals.

OPINIÓ

EL 9 NOU

Deu anys de l'acord de Vic i Manresa per la universitat

Vic i Manresa es miren de reüll des de fa anys. Els debats inacabats de la divisió territorial i de la capitalitat de la Catalunya Central, que mai s'han volgut afrontar de cara per part del govern, no han ajudat a millorar la fluïdesa de les relacions entre les dues ciutats. La política de fets consumats, d'anar acumulant poder a la capital del Bages en detriment de Vic, ha impedit passar de la competència a la col·laboració. No hi ha la confiança necessària. Aquest canvi, però, el d'unir esforços més que rivalitzar, seria desitjable per dues ciutats capitals de comarca que necessiten enfortir una Catalunya Central que acumula greuges davant una absorbent àrea metropolitana. Per aquest motiu, l'acord de federació dels estudis universitaris que van segellar ara fa deu anys l'alcalde de Vic, Josep M. Vila d'Abadal, i el de Manresa, Valentí Junyent, i que va suposar la creació de la Universitat de Vic - Universitat Central de Catalunya, té tant mèrit. A les dues ciutats hi va haver veus en contra. Hi ha qui ho veia més com una amenaça que no pas com una oportunitat. A diferència del Bages, Vic tenia una universitat, reconeguda pel Parlament des de l'any 1997. El Bages, en canvi, només tenia uns estudis universitaris adscrits a la UAB. Els més optimistes ho tenien clar: tothom hi guanyarà. Manresa tindrà universitat pròpia i Vic passarà a tenir una universitat més gran. Els pessimistes temien que l'acord desdibuixés el pes de Vic en la nova universitat de la Catalunya Central. Això va obligar a fer tota mena d'equilibris i cessions per una part i l'altra. El mateix nom d'UVic-UCC n'és la mostra. Gràcies a aquest acord, la Universitat de Vic ha igualat en dimensió les de Lleida, Tarragona i Girona. S'ha passat de 7.000 a més de 10.000 alumnes de titulacions oficials, el nombre de professors s'ha doblat (de 800 a 1.600) i els recursos obtinguts en convocatòries competitives s'han multiplicat (de 700.000 euros a 6,8 milions). El temps ha donat la raó als optimistes. Ara caldria prendre exemple i trobar altres àmbits on unir esforços entre les dues ciutats.

El català a la UE i la Via Bàltica

Josep Pujadas Gil
Enginyer industrial

Gitanas Nauseda, president de Lituània, país membre de l'OTAN i de la Unió Europea, va indicar fa poc la seva oposició que el català fora reconegut com a llengua oficial de la UE. Esgrimir que altres minories com una al seu país podrien també demanar-ho amb l'augment de costos és excusa de mal pagador, ja que ni es referia a la quantitat important de parlants de rus i bielorús, sinó a un petit grup lingüístic, precisament el seu. Probablement són arguments recargolats que amaguen altres realitats. Els lituans, juntament amb els estonians i letons, es van declarar independents el 1990 a redós del col·lapse de l'antiga URSS. Poc abans, l'agost de 1989, va tenir lloc la Via Bàltica, transcendental per assolir la independència. Cadena humana de 600 quilòmetres entre les tres capitals, Tallinn, Riga i Vílnius, i que va inspirar la nostra celebrada i recordada Via Catalana de l'Onze de Setembre de 2013 que s'allargassà 400 quilòmetres. En la torre de Gediminas de Vílnius es recrea la Via Bàltica com mostra la fotografia.

En aquells temps, 10 anys enrere que ja comencen a pertànyer als nostres records i a la història, les simpaties i suport dels tres països bàltics estaven fermament per les aspiracions catalanes. Què els va fer girar 180 graus? El fet que des del 2004 estiguessin integrats en l'OTAN i les tensions creixents amb Rússia van propiciar que l'Estat espanyol desplegués a Lituània una petita força de vuit avions F-18 i el seu personal, per ajudar en la dissuasió de l'aliança atlàntica davant dels russos. El contrast en altres postures contràries a fer intervenir o apropar militars a zones de conflicte pel govern espanyol, com ara les de fa poc al Mar Roig, és evident. El suposat bescanvi, també palès, un abandonament progressiu i ràpid de les simpaties bàltiques a la causa catalana, culminades ara amb aquesta oposició a l'oficialitat del català a la UE.

I a l'Estat espanyol ja l'hi va bé, malgrat que per dissimular podien haver convençut algun altre país petit demogràficament com Malta, fins Irlanda. Paradoxalment, mercès als irlandesos, ara que no hi ha els anglesos, encara es manté l'anglès com a primera llengua a la UE, evitant també la pugna alemany-francès.

Els 2,8 milions de lituans, que encara són menys descomptant els parlants del rus i bielorús, tindran tots els drets davant dels 10 milions de parlants del català, donat que tan sols que un estat dels 27 s'hi oposi ja no tindrem l'oficialitat.

El dissimulació de l'Estat espanyol podria ser major, però ja els hi està bé, en el seu constant pols contra les aspiracions culturals, econòmiques i polítiques dels catalans, polítiques per aspirar al dret a decidir entre nosaltres què volem i on volem ser. Les darreres eleccions i els capritxos algebraics que deixen un poder decisori als 7 + 7 escons de Junts i ERC han deturat momentàniament la croada, el fort envit de tot l'Estat espanyol contra el català autodeterminista, restant-hi temporalment el PSOE del 155, no oblidem, ara al capdavant del govern, que no del poder, a la suma de PP, Vox, barons territorials, part de la cúpula judicial i les Brunetes mediàtica i de l'Ibex-35.

Conscients que ens alçaran la camisa, cal que els catalans anem ferms a aconseguir millores com el traspàs de Rodalies, competències a ports i aeroports, i la fi de les injustícies en el finançament

Hem de ser conscients que tot això de l'amnistia i les promeses del català oficial a la UE per guanyar-nos els vots s'acosta més a l'alçada de camisa que no a una ferma voluntat de canvi. Per altra part, tampoc podien anar més lluny els 14 escons que donar suport al PSOE, perquè prop del PP i Vox encara farà més fred, i tots els partits espanyolistes són conscients de la reculada de l'impuls català del 2017-2019, votació i reacció a les sentències del TS. Haurem d'esperar uns anys més de greuges per agambar més gent, intentar aplegar bona part dels que ara som vuit milions, quan fa pocs anys n'érem sis, i esperar una altra ocasió històrica favorable com la que varen tenir els Països Bàltics.

Per tant, al meu humil entendre, què han de fer els Gabriel Rufián i les Míriam Nogueras a Madrid? Conscients que en "*la mayor*", com es diu en els judicis, repeteixo, ens alçaran la camisa, malgrat continuar insistint, anar ferms aquí sí pels detalls menors però importants on no hi podem trobar tant de rebuig. Traspàs de Rodalies, que també allargaran, i canvis legislatius en aquestes lleis òmnibus ja dites amb conya macedònia, on s'hi cola tot. Hi ha munió de detalls a canviar, des de la llei del sòl, que ha demostrat a bastament que les obligacions dels particulars en la VPO no han funcionat, a més competències de ports i aeroports, una Aena catalana, evidentment la fi de les injustícies en el finançament català, i anar-nos emmirallant en els bascos, que no tenen problemes amb l'ensenyament integral de l'èuscar, ni amb les escorrialles del "*cupo vasco*", que lliuren a Madrid i un llarg etcètera.

Malgrat que la política de cara a la galeria i a uns electors cada dia menys babaus, però més desanimats, impulsi els partits independentistes catalans ara i fins a les eleccions de febrer del 2025 a mirar de mostrar-se curulls d'exigències en temes maximalistes, és en els petits detalls, que també són molt importants per la vida diària i anar fent país, on s'hauria de posar el focus, malgrat que s'hagi de fer la feina dels tramoistes –ho diu un que ho ha estat–. L'èxit d'aquests ajudants és fer la feina, tota i bé, però sense que el públic ho noti. De Gitanas i el PSOE potser no ens en sortirem. No crec que Pedro Sánchez el pressioni de retirar els F-18 perquè acabi aquesta oposició seva al català, més aviat ja l'hi va bé, i pot ser els hi fora suggerida per la diplomàcia encoberta, que "*haberla hayla*". Deixem de creure que l'autopista o l'autovia cap als grans objectius ens portarà ràpid a la fi de trajecte, malgrat que fem veure que hi volem circular, i enfrontem-ho per viaranys potser més costeruts i lents que també potser ens hi poden fer arribar.

Silenciar les armes

Jaume Campàs Fornols
Escriptor i historiador

Per imaginar futurs d'esperança davant dels conflictes bèl·lics que s'estan desenvolupant arreu del món, cal silenciar d'una vegada per totes les armes. No es pot pensar d'altra manera, quan els horrors de patiment i les conseqüències de les guerres ens són tan manifestes a causa de l'armament. Un exemple més de guerra és l'arabo-israeliana.

Vivim uns temps d'interrogants de manera molt radicalitzada, molt més que d'altres vegades. Generalment les crisis i les grans fatalitats de la vida tenien en temps passats potser un caràcter més regional que global; per això, solien passar més desapercebudes per la majoria de societats.

Avui, però, ho constatem d'una altra manera. Tot el que passa es dona de manera global, de bat a bat a la llum del sol, per tal que se n'assabenti tothom. Per això, presenciem en temps real la destrucció d'un poble (el poble palestí): la demolició i enrunament de les seves cases, amb l'afegitó de la mort de milers de nens que res han tingut a veure amb la guerra.

Els mitjans són prou explícits quan ens visualitzen els molts i molts morts que es troben enterrats o soterrats sota les runes dels edificis destruïts. Mares desolades carreguen amb els seus braços els seus fills i filles assassinats, mentre els besen els seus rostes desfigurats.

Una responsabilitat que cau de ple en el primer ministre d'Israel, Benjamin Netanyahu, per dirigir aquesta guerra, amb bombardejos indiscriminats que afecten de manera plena tota una població palestina.

No es destaca només la violència d'un bàndol, l'israelià, que és el més fort militarment; també podem parlar de Hamàs; però no es tracta del conflicte com a conflicte, sinó de la violència engendrada per una confrontació bèl·lica, que porta el patiment i l'anorreament d'una població infantil. Una realitat colpidora, on la comunitat internacional de l'ONU està fent poc per aturar-ho.

Rebutjar la violència necessita molta fortalesa. Els israelians, com apuntava Tica Font (membre del Centre Delàs d'Estudis per la Pau), haurien de ser prou forts per demanar al seu govern que respecti el dret internacional humanitari i reconegui d'una vegada per totes els palestins a tenir un estat. I els palestins haurien de ser forts i rebel·lar-se a l'autoritat sociopolítica de Hamàs. I prosseguint, per la nostra part, necessitem futurs compartits entre palestins i israelians, però sobretot el primer que cal és abaixar les armes.

De l'aigua i alguna cosa més

Josep M. Perramon Colomer

Podem començar per alguna cosa més: Franco i Enher, amb el seu president al capdavant, sempre es van entendre prou bé. Hem dit que Franco va inaugurar pantans, però qui els pagava era un altre, a canvi de concessions molt especials. La finca La Farga era una casa refugi en un lloc privilegiat del Pirineu, fins i tot amb dificultats per arribar-hi i amb greus problemes per acollir el nombrós seguici de policies que acompanyaven el Caudillo que havien d'allotjar-se en petits pobles del voltant i en cases particulars. Enher la va construir també per a les vacances dels seus directius, no accessible per als obrers. Sobretot va ser per a Franco, Fraga, Juan Carlos i altres ministres que afavoriren considerablement l'empresa hidroelèctrica. Allà es van coure moltes coses que potser mai les sabrem, el mateix que ara passa i que els governants es guarden prou que se sàpiguen, almenys mentre són al poder. Després ja hem pogut descobrir com molts d'ells, presidents i altres, que es veuen obligats a guardar secrets per inconfessables que són, viuen en una opulència difícil de justificar. No vol dir que hagin robat mentre governaven, sinó que són els beneficis de les prebendes concedides a grans empreses per fer el que volguessin. La Farga, situada a tres quilòmetres del balneari de la Vall de Boí, era un lloc idíl·lic que va servir per a practicants de moto de muntanya que s'hi acostaven. Va passar a mans d'Endesa, que la va posar en venda, quan estava abandonada. Com a curiositat, Montesa l'any 1945, en aquell indret, quan no s'hi podia arribar per carretera, va provar les seves motos. Tornant a les estades de Franco a La Farga, sembla que a causa d'aquestes estades que tant li agradaven va firmar el decret per fer d'aquells indrets el Parc Nacional d'Aigüestortes i Sant Maurici. Alguna cosa bona en vam treure.

Anem per l'aigua, que és el que ara ens crema a tots. Crec que en aquest tema hem, o han, estat molt descuidats, pensant que mai arribaríem a situacions com la d'ara i ja repetitiva. En tot cas, sembla que mai tan greu. A Espanya, i per tant Catalunya, s'ha fet molt poc pensant en el futur, no solament en el cas de l'aigua sinó en moltes infraestructures, sense pensar en els moviments demogràfics que exigiran més consums, tant energètics com en tot el que fa referència als mitjans de convivència. Tenim molts embassaments, però aïllats els uns dels altres. Tenim rius a Espanya amb cabals d'aigua que es perden cap a altres països, i, per tant, són poc aprofitats a casa nostra. En moltes coses ens mirem altres països, però no sempre els imitem. Ens sembla que nosaltres ja en sabem prou. Els tenim ben a prop: França, per exemple, té una xarxa de canals que la travessen des de l'Atlàntic fins al Mediterrani. Canals navegables per a petites embarcacions, però que faciliten la comunicació entre poblacions i l'abastiment si fa falta. No s'hi val a dir que els seus rius porten més aigua i que la proximitat als Alps facilita els subministraments. No, la política quan la mesurem només volent el que és a casa nostra i que el veí es foti, ens porta on estem ara. França, tot i que tenen una manera de fer més centralista, els del nord, els del sud, els de l'est i els de l'oest, tots són francesos a l'hora d'intervenir els uns pels altres. Nosaltres som un país solidari mentre no ens toquin els nostres recursos. Nosaltres vull dir totes les comunitats autònomes. Ara bé, recordem quan es van construir els embassaments pensats sobretot per fabricar energia elèctrica. Com a exemple els embassaments de Sau, Susqueda i Pasteral. Fins al 1966 no va estar activa la depuradora de Cardedeu que havia de subministrar aigua potable a l'àrea de Barcelona. Llavors la població activa ja havia crescut prou per endevinar que a curt termini seria insuficient.

Sau es va fer amb mà d'obra que vivia en condicions infrahumanes per part d'empreses afins al règim per a qui les persones no tenien cap valor

L'embassament de Sau, per cert, es va construir amb mà d'obra que vivia en condicions en alguns caos infrahumanes: mal dormir, mal alimentats i confiant en una cantina que feia tot el possible per poder abastir dignament a tothom. Tot plegat controlat per empreses del bracet del règim per a qui la persona no tenia cap valor. Si un defallia sempre n'hi havia un altre de necessitat per sobreviure. Tot fet per cobrir les necessitats del moment, el futur era el futur i ells estarien en un altre hemisferi. Avui s'adonen del retard que portem i ara correm-hi tots. Tenim un país al costat que llença aigua al mar i que fent les coses ben fetes potser s'hauria canalitzat cap a casa nostra. Però aquesta casa nostra, Catalunya, des de fa temps és un obstacle per a la resta d'una Espanya dividida i hostil que ens mira de reüll no fos cas que visquéssim millor que ells. Ser independents, amb un govern que governi i vetlli pels interessos comuns, que no sé on el trobarem, potser facilitaria una mica les coses. Però els haurem de canviar des dels fonaments, no valen els actuals. Ser condescendent està renyit amb ser efectiu. Mireu, sembla que es pensen que el temps és or i que amb el temps ho solucionarem tot. No, el temps no és or. Mai comprarem temps amb or, però sí que amb temps podrem trobar or, però l'hem de buscar. I les grans fortunes han fet que el seu temps els donés or. Que quedi clar: prenent temps de vida als més febles.

Hi ha dues empreses més a Osona amb ingressos superiors als 1.000 milions: Tarradellas i La Farga

Bon Preu ja supera els 2.000 milions anuals de facturació

Les Masies de Voltregà

Isaac Moreno

El Grup Bon Preu va tancar l'exercici 2023 superant, per primera vegada, els 2.000 milions anuals de facturació. És la primera empresa osonenca que travessa aquesta barrera, ja que és una de les tres que superen els mil milions juntament amb Casa Tarradellas i La Farga. L'increment de la xifra de negoci respecte a l'exercici anterior va ser del 16,5%, mantenint el creixement dels darrers exercicis i que, des de la companyia, s'atribueix "a la satisfacció dels clients i el constant esforç inversor de la societat", segons fan constar a l'informe de gestió.

Bon Preu, en consonància amb el sector de la distribució alimentària, tanca els comptes el mes de febrer de cada any, a diferència de la resta de sectors que ho fan coincidir amb els anys naturals. L'últim exercici presentat al Registre Mercantil és el que van tancar el 28 de febrer de 2023. A més de l'increment de facturació, també registra un creixement important del patrimoni net, passant dels 71,1 milions de 2022 als 90,8 milions de 2023. L'increment és del 27,56%.

El que va caure en aquest exercici, marcat per l'increment dels costos energètics i l'inici de la inflació, és el benefici. El resultat, de 24,3 milions, està 10,2 milions (-29,7%) per sota del de l'exercici anterior. Del compte de resultats també se'n desprèn una baixada de la rendibilitat, de l'1,9% a l'1%, a causa de l'encariment dels aprovisionaments que durant l'exercici analitzat li costen un 84,2% de les vendes, enfront el 83% del 2022. Sí que millora la productivitat (el cost de la plantilla suposa un 10,6% de les vendes i en l'exercici anterior suposava l'11,8%), les ràtios de solvència, la importància dels fons propis i l'endeutament. Aquesta dada, l'endeutament, continua sent elevada, però això és un fet habitual al sector de la distribució que cobra al comptat i paga a terminis més llargs.

El Grup Bon Preu, amb les ensenyes Esclat, Bon Preu, Esclatoil i Bon Preu Esclat Energia, opera en el ram de la distribució alimentària, per a la llar, la cura personal i carburants. També comercialitza energia elèctrica 100% verda i està fent una forta aposta en la reducció de consums energètics amb diverses instal·lacions fotovoltaiques i certificats d'eficiència energètica A en 28 de les seves plantes. Al tancament de l'exercici 2022 comptava amb una plantilla de 8.400 persones, el 98,35% de les quals amb contracte indefinit.

Actualment el Grup Bon Preu compta amb 136 supermercats Bon Preu, 56 Esclat, 25 centres de recollida de la compra en línia, 60 benzineres, 14 minimercats i dona servei d'electricitat a 70.000 llars. Un dels darrers supermercats que han posat en marxa és el de la plaça Major de Tona, que ha suposat una inversió de 6,5 milions d'euros, i compta amb 1.000 metres quadrats de superfície, taulells de producte fresc (peix i xarcuteria) i 42 places d'aparcament. El gran projecte en què treballa el grup és una segona ciutat logística a Montblanc (Conca de Barberà) per abastir les comarques de Tarragona i Lleida.

Grup Bon Preu	2022 Les Masies de Voltregà	2023 Sector: distribució
BALANÇ DE SITUACIÓ		
Actiu no corrent	**445.810.173 €**	**440.339.314 €**
Existències	73.846.969 €	88.504.748 €
Deutors	5.130.850 €	7.769.889 €
Tresoreria	48.852.462 €	88.678.827 €
Altres actius corrents	16.186.676 €	17.625.461 €
Actiu corrent	**144.016.957 €**	**202.578.9255 €**
Actiu	**589.827.131 €**	**642.918.239 €**
Patrimoni net	71.173.580 €	90.792.854 €
Passiu no corrent	135.881.034 €	116.151.787 €
Passiu corrent	382.772.517 €	435.973.598 €
Patrimoni net i passiu	**589.827.131 €**	**642.918.239 €**
COMPTE DE RESULTATS		
Ingressos explotació	**1.781.848.327 €**	**2.075.796.152 €**
Consums d'explotació	-1.479.640.032 €	-1.747.562.590 €
Despeses de personal	-209.853.856 €	-220.853.463 €
Altres despeses d'explotació	-6.802.526 €	-33.838.310 €
Resultat brut d'explotació	85.551.913 €	73.541.789 €
Amortització d'immobilitzat	-51.416.793 €	-51.914.292 €
Altres resultats	514.379 €	-2.734.681 €
Resultat financer	8.143.108 €	5.219.064 €
Resultat abans d'impostos	**42.792.607 €**	**29.581.242 €**
Impost sobre societats	-9.069.237 €	-9.213.937€
Resultat de l'exercici	**33.723.369 €**	**20.367.304 €**
RÀTIOS I MAGNITUDS		
Facturació 2020	1.492.265.373 €	1.492.265.373 €
Facturació 2021	1.623.582.792 €	1.623.582.792 €
Facturació 2022	1.781.848.327 €	1.781.848.327 €
Facturació 2023		2.075.796.152
Variació facturació 2022-2023	▲ **9,7%**	▲ **16,5%**
Resultat 2020	36.647.057 €	36.647.057 €
Resultat 2021	60.580.030 €	60.580.030 €
Resultat 2022	33.723.369 €	33.723.369 €
Resultat 2023		20.367.304
Variació resultat 2022-2023	▼ **-44,3%**	▼ **-39,6%**
Fons de maniobra	▼ -238.755.560 €	▼ -233.394.673 €
Despeses de personal / persona	25.721 €	26.292 €
Vendes / persona	218.391 €	247.119 €
Valor afegit / vendes (%)	17,0%	15,8%
Personal assalariat	**8.159**	**8.400**
Solvència	▼ 0,28	▼ 0,37
Importància dels fons propis	▼ 12,1%	▼ 14,1%
Endeutament	▼ 728,7%	▼ 608,1%
Marge de benefici	■ 1,9%	■ 1,0%
Rendibilitat financera	▲ 47,4%	▲ 22,4%

CECI RAFAEL

ACTUALITAT EMPRESARIAL

Vic
S'ha constituït Vic Ortopèdics, dedicada al comerç al detall d'ortesis, pròtesis i ajudes tècniques; lloguers de béns mobles consistents en productes d'ortopèdia i aparells mèdics i de rehabilitació. Administradora: Maria Carme Sabata Parés. Adreça: carrer Bisbe Morgades, 10, PB. Capital inicial: 2.000 euros.

Les Masies de Voltregà
S'ha constituït Elma Brands, SL, dedicada a la comercialització de tot tipus de joguines i articles de papereria i escriptori, així com material d'oficina i llibreria. Administrador: Gerard Soler Blanch. Adreça: carrer Picapedrers, 3, PI la Torruella. Capital inicial: 3.000 euros.

Vic
S'ha constituït Promocions Citavik, SL, dedicada a la promoció immobiliària, així com la compra i venda i arrendament d'immobles (excepte arrendament financer). Administradors: Miquel dels Sants Jutglar Viñas i Joaquim Mayans Pallicer. Adreça: plaça Santa Teresa, 9. Capital inicial: 4.000 euros.

Granera
S'ha constituït Foc de Camp Gastronomia, SL, dedicada a la restauració i punts de menjar, provisió de menjars preparats per a esdeveniments i allotjaments turístics i altres allotjaments de curta estada. Administrador: Fabio Miguel Araujo Pinto. Adreça: carrer Castell, 16. Capital inicial: 3.000 euros.

Ribes de Freser
S'ha constituït Gastroisug, SL, dedicada al servei de restauració, bar, granja, cafeteria i venda de begudes. Administrador: David Torrecillas Garcia. Adreça: carrer Padrera, 1. Capital: 3.000 euros.

PREUS AGRARIS

Llotja de Bellpuig (22-1-24)

CONILL: 2,55 (–0,05)
POLLASTRE VIU: 1,17 (=) – 1,38 (–0,04)
POLLASTRE SACRIFICAT: 2,25 (=) – 2,39 (–0,05)
OUS - XL: 2,39 - L: 1,91 - M: 1,66 - S: 1,38
GALLINA LLEUGERA: 0,06-0,08 (=)
GALLINA SEMIPESADA: 0,34 / 0,35 / 0,36 (=)
GALLINA PESADA: 0,45 (=)
GALL VIU: 0,03 (=)
ESTRUÇ: s.c.

Llotja de Vic (26-1-24)

PORC: 2,179 / 2,191 (=)
GARRINS RAÇA: recollida: 40 / 42 (-1)
PARTIDA GRAN: 98 / 99,5 (=)
ANOLLS (des de 351 kg): 5,42 / 5,26 / 5,03/ 4,74 (=)
VEDELLS (fins a 350 kg): 5,47 / 5,27 / 5,08 / 4,86 (=)
FRISONS (+ de 211 kg): 4,84 / 4,76 / 3,50 (=)
FRISONS (fins a 210 kg): 4,62 / 4,52 / 3,02 (=)
VEDELLA (261/300 kg): 5,54 / 5,40 / 5,23 / 4,86 / 4,20 (=)
VEDELLA (221/260 kg): 5,60 / 5,44 / 5,27 / 4,95 / 4,19 (=)
VEDELLA (180/220 kg): 5,65 / 5,45 / 5,28 / 4,98 / 4,21 (=)
VACA: 4,35 / 4,15 / 3,95 / 2,95 / 2,25 / 2,05 (=)
FRISÓ: 55 / 105 (=)
ENCREUAT: 115 / 230 (=)
LLET *SPOT* (€/T): 400-450 (-30/=)
TÒFONA NEGRA 2a (€/Kg): 120 / 200 / 150 (+70/+50/+30)
TÒFONA NEGRA 1a (€/Kg): 400 / 500 / 450 (-50/-150/-50)

Mercolleida (25-1-24)

PORC VIU selecte: 1,646 (=)
GARRÍ 20 kg: 79 (=)
XAI FI M/F (23 a 25 kg): 4,65 (=)
XAI FI M/F (25 a 28 kg): 4,62 (=)
OVELLA DE VIDA (€/Kg): 0,85/0,65 (=)
BLAT PINSO: 228 (-4)
BLAT PA: 238 (-4)
MORESC: 214 (-3)
ORDI LLEIDA: 223 (-4)
COLZA: 385 (-5)

Llotja de Barcelona (23-1-24)

GARROFA: 342 (=)
GARROFA FARINA: 321 (=)
SOJA PAÍS: 510/t (–20)
MORESC UE: 220/t (–5)
BLAT PAÍS: 230/t (–5)
ORDI PAÍS: 228 (–2)
FARINA DE PEIX: 1.550/t (=)
GIRA-SOL: 240 (=)
MILL: 650/t (=)
COLZA: 328/t (–7)
SORGO: s.c.

El mosaic humà d'un poble

Josep Riera retrata "la vida de la gent petita als llocs petits" a 'Geografia essencial'

Vic / Oristà

Jordi Vilarrodà

Josep Riera poua de la memòria per retratar la vida d'un poble i la seva gent a finals dels anys 70 en el seu darrer llibre, *Geografia essencial* (Ed. Cal Siller). Aquesta nova incursió del poeta d'Oristà en la prosa es va presentar divendres a la Biblioteca Pilarin Bayés de Vic, unes setmanes després d'haver-ho fet al mateix lloc que l'inspira.

És Oristà, però podria ser qualsevol poble semblant en la mateixa època. Riera dibuixa aquest retrat a través de 15 capítols breus que en molts moments són autèntiques proses poètiques, que comencen i acaben al mateix lloc, la vella sala de cinema. Entremig s'hi escolen els retrats de personatges escrits "sense la pretensió de fer un tractat filosòfic i un assaig del comportament humà", diu l'autor. L'objectiu és parlar "de la gent petita dels pobles petits", amb el seu "afany per passar la vida de la manera més plàcida i digna possible". Són el paleta que fa d'enterramorts, l'home vidu que viu sol perquè els fills li han marxat, la dona de pagès que baixa a la vila un cop a la setmana a comprar i xerrar, la majordoma del rector que potser s'havia sentit atreta per ell, la dona que treballa a la fàbrica, el nen de la família que ha arribat d'Andalusia... En un moment en què aquests personatges encara eren reconeixibles i arquetípics, "quan jo era un noi jove, un moment que tinc ben marcat en la meva vida", explicava Riera.

ALBERT LLIMÓS

Josep Riera, presentant el llibre a la Biblioteca Pilarin Bayés, amb els membres del grup Vicus al seu darrere

L'autor juga amb la ironia en alguns dels retrats i, en tots, tracta amb tendresa les seves criatures. Es permet també, en un cas, jugar a imaginar un diàleg entre àngel i dimoni i, en un altre, fer parlar el mateix poble sobre allò que no canvia amb el pas de les generacions. Començar i acabar al cinema amb els seus dos responsables –el que es cuida de les entrades i el projeccionista– és fer un petit homenatge a aquestes sales de poble, avui majoritàriament desaparegudes, que eren el lloc de trobada de tothom. Així funciona a *Geografia essencial*: "El cinema ens transportava al lloc on no havíem anat mai, i on potser ja mai no hi anirem... i al final, és el lloc que em permet reunir tots els personatges".

És la tercera incursió en la prosa del poeta d'Oristà

Geografia essencial és la tercera obra en prosa de Josep Riera, que des de l'any 1990 acumula una llarga trajectòria com a poeta amb una quinzena de reculls publicats. Fora de la poesia va publicar *Crònica d'ara* (2017) i *Sessió de tarda* (2020). En la presentació de Vic, la lectura de fragments de l'obra per part del mateix autor es va alternar amb cançons del grup Vicus, que havia musicat poemes de Riera i que es va tornar a reunir després d'alguns anys d'inactivitat.

Paraula i comunitat

Lluís Solà presenta, 11 anys després, una segona edició de 'La paraula i el món', reflexions a l'entorn de la poesia catalana i del fet poètic, inspirades en textos de 14 autors

Vic

M.E.

Llengua, poesia, comunitat o condició humana es tornen a interpel·lar a *La paraula i el món. Assaig sobre poesia catalana* (Edicions de 1984). Lluís Solà (Vic, 1940) recull, 11 anys després d'una primera edició, noves reflexions a partir de textos d'alguns dels autors destacats de la poesia catalana. El llibre es va presentar divendres al Temple Romà de Vic i va comptar amb l'encomi de Francesc Codina, president del Patronat d'Estudis Osonencs.

Als noms ja recollits en l'edició de 2013 (Verdaguer, Maragall, Salvat-Papasseit, Bartra, Alcover, Espriu, Rodoreda, Vinyoli, Bauçà i Sampere) hi suma ara els de Josep Palau i Fabre, Maria Àngels Anglada i Maria Mercè Marçal. En total, 14 autors que donen pas a 21 reflexions. "Els temes de fons de tots els assaigs aplegats en el llibre són l'home i la paraula. Implícita hi ha la convicció que la poesia és un dels llocs on encara es manifesten i es revelen amb més veracitat aquestes dues qüestions, que, de fet, al capdavall, no són sinó una única qüestió", escriu Solà en la introducció. "Parlo sobre la nostra poesia, la llengua de la nostra poesia, els nostres poetes... per tant, de les nostres sensacions, passions, dolors, goigs o pensaments", exposava divendres. Amb una sòlida obra literària al darrere que l'avala com un dels grans poetes contemporanis, Solà reivindica el paper de la paraula, i de la poesia en particular, com a eines per expressar "allò que preocupa els homes de totes les èpoques". Una paraula que emana d'un context i "d'una comunitat", però que alhora "ens porta al món" per donar resposta "a la necessitat que tenim d'expressar-nos".

ALBERT LLIMÓS

Francesc Codina i Lluís Solà, presentant el llibre divendres al vespre davant d'un Temple Romà ple a vessar

El llibre també esdevé els seu particular homenatge a la poesia catalana, davant del convenciment que "la poesia feta a les terres de parla catalana conté una diversitat, una maduresa i una profunditat comparables a la de qualsevol altra poesia catalana", vindica Solà.

"El llibre llança un missatge de fe en la paraula, però no és una fe ingènua. En Lluís [Solà] és conscient de les insuficiències de la paraula, també de les manipulacions, agressions o silenciaments que ha patit aquesta durant les diferents etapes", va intervenir Codina. Entre les preocupacions, "les noves tècniques de tractament de l'oralitat", adverteix Solà; o la tendència "que sembla irresistible" en l'ús actual de les "tècniques audiovisuals" a voler creure que "tot passa i només val en l'instantaneïtat", escriu en l'epíleg.

"És un dels llibres més profunds que s'han escrit al nostre país sobre el fet poètic", va remarcar Codina, per a qui la prosa assagística de Lluís Solà "ha de ser considerada, com ja ho és la seva poesia, com una de les fites de la literatura actual", va reblar.

La millor versió del Voltregà

(Pàgina 22)

L'equip, liderat per Àlex Rodríguez, supera amb contundència el Reus (5-3)

Àlex Rodríguez celebra el primer dels tres gols que va marcar al seu exequip

ALBERT LLIMÓS

(Pàgina 16)

Empat del Vic Riuprimer REFO davant el Cornellà

(Pàgines 17 i 18)

Derrotes de Tona i Vic i victòria del Manlleu

(Pàgina 23)

El CP Manlleu perd la primera posició del grup C a Europa

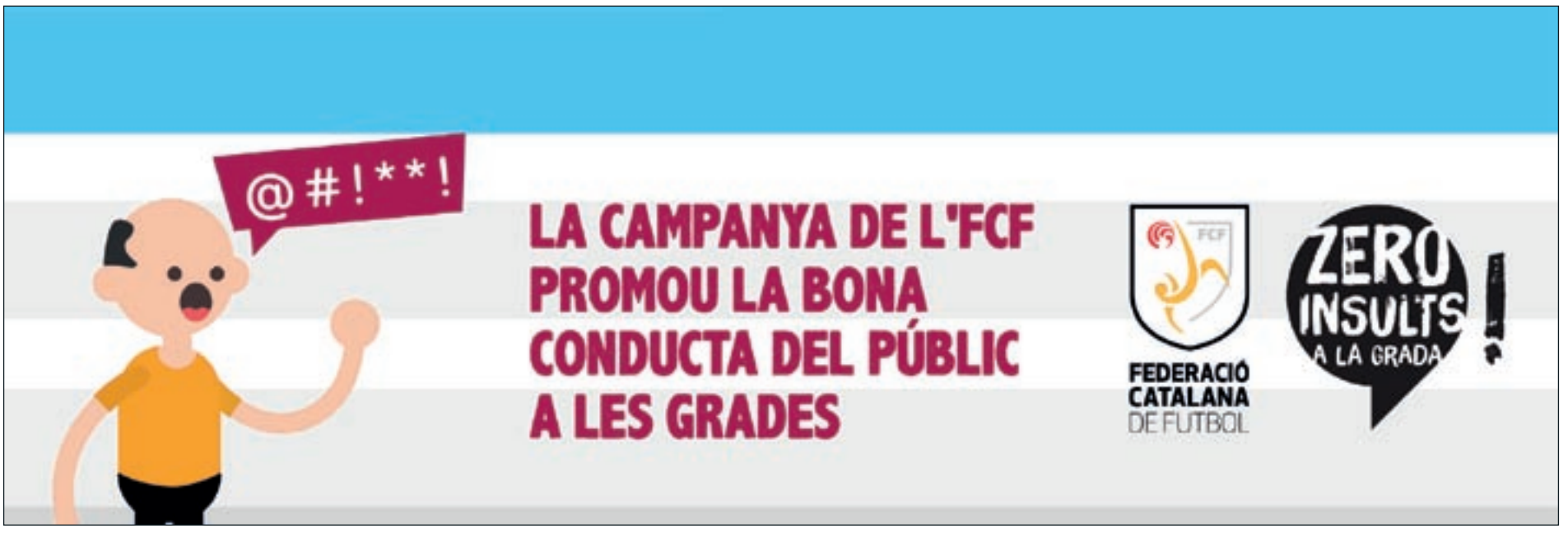

TERCERA RFEF FUTFEM

Empat agredolç davant el líder

El Vic Riuprimer capgira un 0 a 2 advers, però el Cornellà iguala el marcador en el darrer minut

Vic Riuprimer REFO 3

Macià, Massallé, Cardona, Maïllo, Núria Sala, Alegre, Clota (Corominas, min 73), Cano, Meritxell Gil (Puig, min 88), Pallès (Vidal, min 63) i Datzira.

Cornellà 3

Forns, Laynez (Guillén, min 72), Mariner, Vilarrasa (Palafox, min 61), Oppitz, Vercammen, Farrés, Couceiro (Tirado, min 81), Ramos (Pujo, min 72), Sanahuja i Garcia.

ÀRBITRE: Cristina Tortellà. T.G. a la local Meritxell Gil i a les visitants Vilarrasa i Vercammen.

GOLS: 0-1, Vercammen, min 9 (arribada per banda i xut creuat); 0-2, Ramos, min 28 (de vaselina); 1-2, Cardona, min 72 (xut dins l'àrea petita); 2-2, Cardona, min 75 (remata una falta) ; 3-2, Massallé, min 89 (remata una falta); 3-3, Farrés, min 90 (xut lateral).

@FUNDECIOUEC

La tripleta arbitral, amb les capitanes dels dos equips

Vic

Laia Miralpeix

Partit vibrant entre el Vic Riuprimer REFO i el Cornellà, el líder de la categoria. El conjunt visitant es va avançar amb dos gols a la primera part. El Vic Riuprimer va capgirar el marcador a la segona part, però el Cornellà va fer el 3 a 3 definitiu en el darrer minut.

El partit va començar amb una gran jugada de Meritxell Gil, que després de superar la portera va xutar a fora. Les osonenques van començar dominant, però el Cornellà va marcar a la primera jugada d'atac de què va disposar. El gol va deixar tocat un Vic Riuprimer que va veure com a la mitja hora de joc arribava el segon en un contraatac. Abans del descans, el Cornellà va disposar d'una nova acció, però la darrera jugada de la primera part va ser per al Vic Riuprimer en una assistència de Clota per Núria Sala amb aturada de la portera visitant.

A la represa el Vic Riuprimer va sortir més intens i va buscar sobretot pilotes penjades per crear perill a l'àrea visitant. Viena Massallé va estar a punt de marcar al minut 68, però va ser quatre minuts després quan en una triple ocasió Cardona va posar el peu i va marcar. En aquesta jugada ho havien provat primer Maïllo i també Sala, que havia enviat la pilota al pal. L'1 a 2 va donar empenta al conjunt local, que va continuar creient en la remuntada. I així va ser. Tres minuts més tard Cardona tornava a marcar. Aquesta vegada, rematant una falta. Amb el 2 a 2 els dos equips van buscar el gol de la victòria. El Cornellà va enviar una pilota al pal al minut 84 després d'un córner. El gol va arribar pel conjunt osonenc quan Viena Massallé va rematar una falta. Era el minut 89. Encara a mitja celebració local, el Cornellà es va plantar a dins l'àrea del Vic Riuprimer i Farrés va provar una centrada-xut que va anar al fons del la porteria.

El Vic Riuprimer havia fet el més difícil, donar la volta al partit, però el gol de l'empat va ser un gerro d'aigua freda i va deixar l'equip amb una sensació agredolça, ja que van plantar cara al líder, fent un gran partit, però es van escapar dos punts. A la classificació continua tercer.

Les juvenils Corominas i Puig van debutar al primer equip del Vic Riuprimer.

FUTBOL

FEMENÍ TERCERA RFEF. GRUP 3

AEM B, 1 - Villareal B, 2
Son Sardina, 2 - Valdefierro, 0
Zaragoza B, 2 - Igualada, 1
Vic Riuprimer, 3 - Cornellà, 3
Stadium Casablanca, 1 - Collerense B, 1
Balears B, 3 - Riudoms, 3
Seagull, 0 - St. Gabriel, 0
Fontsanta Fatjó, 3 - Rayo Vallecano B, 0

Equips	PJ	PG	PE	PP	GF	GC	Pt.
1.- Cornellà	17	11	3	3	41	15	36
2.- Collerense B	17	10	4	3	34	16	34
3.- Vic Riuprimer	**17**	**9**	**4**	**4**	**25**	**17**	**31**
4.- Villareal B	17	8	5	4	40	28	29
5.- Zaragoza B	17	8	5	4	30	18	29
6.- AEM B	17	7	7	3	28	18	28
7.- Igualada	17	8	4	5	26	17	28
8.- Son Sardina	17	8	2	7	28	25	26
9.- Fontsanta Fatjó	17	7	3	7	28	24	24
10.- Seagull	17	4	9	4	27	23	21
11.- Balears B	17	5	4	8	23	32	19
12.- St. Gabriel	17	4	5	8	24	30	17
13.- Riudoms	17	3	8	6	20	27	17
14.- Valdefierro	17	5	2	10	13	30	17
15.- Stadium Casablanca	17	3	4	10	10	29	13
16.- Rayo Vallecano B	17	1	1	15	9	57	4

FEMENÍ PRIMERA DIVISIÓ. GRUP 1

Torelló, 1 - Cirera, 4
Seagull BDN B, 0 - Europa B, 8
St. Quirze Vallès, 3 - Cassà, 0
Sabadell, 5 - Júpiter, 0
FUE Olot, 2 - Palautordera, 2
Fontsanta-Fatjó C, 2 - St. Gabriel B, 3
Figueres, 2 - **FUE Vic, 2**
Berga, 2 - **Vic Riuprimer B, 0**
Descansa: Can Parellada

Equips	PJ	PG	PE	PP	GF	GC	Pt.
1.- ▲Palautordera	16	13	2	1	35	17	41
2.- Europa B	16	13	0	3	82	12	39
3.- Can Parellada	16	13	0	3	35	18	39
4.- Cirera	16	10	2	4	38	23	32
5.- Fontsanta-Fatjó C	16	10	1	5	53	29	31
6.- FUE Olot	16	9	2	5	41	32	29
7.- Figueres	16	8	2	6	46	39	26
8.- Torelló	**16**	**8**	**2**	**6**	**26**	**22**	**26**
9.- St. Quirze Vallès	16	7	2	7	33	33	23
10.- St. Gabriel B	16	7	1	8	39	37	22
11.- Sabadell	16	7	1	8	34	36	22
12.- Seagull BDN B	16	5	4	7	23	31	19
13.-FUE Vic	**16**	**4**	**4**	**8**	**23**	**32**	**16**
14.- ▼Berga	16	3	3	10	22	48	12
15.-▼Vic Riuprimer B	**16**	**3**	**1**	**12**	**20**	**44**	**10**
16.- ▼Cassà	16	1	1	14	13	61	4
17.- ▼Júpiter	16	0	2	14	8	57	2

▲ Ocupa plaça d'ascens
△ Ocupa plaça de promoció d'ascens
▽ Ocupa plaça de promoció per la permanència
▼ Ocupa plaça de descens

FEMENÍ PRIMERA

La FUE Vic treu un empat de Figueres i el Torelló i el Vic Riuprimer perden

Torelló/Figueres/Berga La FUE Vic va sumar un punt del camp del Figueres després d'empatar a 2 amb dos gols d'Anna Jiménez. El Figueres es va avançar en els primers compassos del partit i no va ser fins a la segona part quan la FUE Vic va fer l'empat a 1. Era el minut 74. Sis minuts més tard, el Figueres es posava de nou per davant i ja a les acaballes del partit, el 2 a 2 definitiu. El Torelló va deixar escapar tres punts que l'haurien acostat als primers llocs. Va caure contra un rival directe, un Cirera que es va imposar per 1 a 4. Les torellonenques van desaprofitar les primeres ocasions per marcar, i en canvi en el darrer quart d'hora del primer temps les rivals van avançar-se amb dos gols que posaven el partit molt difícil per al conjunt pescallunes. Just començar la segona part va arribar el tercer i al quart d'hora de la represa, el quart. Amb el 0 a 4 el Torelló va insistir i va poder fer el gol de l'honor amb una diana de Maria Guix. El Vic Riuprimer no va poder donar la sorpresa a Berga i va caure per 2 a 0 amb un gol a cada part. Les osonenques van poder empatar, però els va mancar encert. A la Juvenil Preferent, el Vic Riuprimer i el Badalona van ajornar el partit. Està previst que es disputi el 28 de febrer.

DAVID PALLAROLS

TERCERA RFEF

Un mal inici condemna el Tona

Els tonencs entren tard al partit i el Girona B ho aprofita per marcar dos gols més

ALEX RODRÍGUEZ

Pol Fernández intenta una assistència davant la pressió d'un jugador local

Riudarenes	Girona B	3	Tona	0
	Garcia, Alegre, Suzuki (Kebe, min 62), Almena, Sánchez (Comas, min 62), Almansa, González (Dmytro, min 9), Garrido (Ba, min 83), Farrés, Serrano i Aznar (Kim, min 62).		Aroca, Sureda (Enric, min 80), Dan Coll, Vilanova, Dídac (Campayo, min 46), Escarrabill, Fernández, Generó (Morer, min 46), Jiménez (Adrià, min 80), Nil i Prat (Pius Quer, min 46).	

ÀRBITRE: Pau Serrat. T.G. als locals Almansa i Garrido.

GOLS: 1-0, Garrido, min 5 (guanya un mà a mà contra el porter); 2-0, Almena, min 19 (aprofita un mal refús i xut creuat), 3-0, Ba, min 88 (finalitza una contra).

EL 9 NOU

El Tona va perdre al camp del Girona B, de nou amb un mal inici de partit que els va condemnar a anar a remolc la resta d'enfrontament. Uns primers vint-i-cinc minuts que en aquesta categoria es paguen cars, amb dos gols que van obligar els tonencs a fer un gran esforç per intentar revertir la situació. El primer va arribar als cinc minuts de joc, amb una passada interior que va desviar un defensa per convertir-se en la passada perfecta per deixar sol Garrido davant Aroca, qui no va perdonar el mà a mà per inaugurar el marcador. El gol no va fer reaccionar el Tona, que va seguir mal col·locat sobre el terreny de joc i amb poca concentració, i els gironins ho van aprofitar per marcar el 2 a 0 en una jugada que la defensa no va refusar bé i Almena es va quedar amb la pilota a la frontal i amb un xut creuat va enviar la pilota al fons de la xarxa.

Tot i això, en l'últim quart d'hora de joc de la primera part, el Tona va reaccionar i va fer un pas endavant a la recerca del gol que el posés de nou en el partit. Els tonencs van disposar de dues ocasions clares per retallar distàncies al marcador. La primera, amb una rematada de cap en un servei de córner d'Àlex Jiménez que es va estavellar al pal i la segona, un xut creuat de Dídac que Garcia va aturar i que els tonencs no van saber aprofitar el refús per marcar.

A la segona part el Tona va intentar rectificar el joc de la primera i va mostrar un nivell molt alt, tancant el seu rival al seu camp i disposant de diverses ocasions per marcar, però entre la falta d'encert, la gran actuació del porter local i els pals el gol no va arribar.

Els de Ricard Farrés van avançar línies i van començar a generar ocasions, les més clares van ser una gran jugada col·lectiva que finalitzava Pol Fernández centrant des de la dreta i Èric Vilanova rematant al pal, una altra acció per dins en la qual Nil Salarich feia un gran xut i que Garcia, amb una aturada miraculosa, evitava el gol tonenc, i una nova ocasió de Vilanova que veia com el porter desviava el seu xut des de la frontal al travesser. A més, els tonencs van disposar de molts serveis de córner però es van trobar un gran Garcia sota pals i amb la sort de cara. Ja en l'últim minut, en una contra local arribava el 3 a 0 definitiu.

Ricard Farrés valorava el partit amb perspectiva: "Si no se surt bé a l'inici es perden punts. Em quedo amb la reacció dels jugadors de la segona part per redimir-se".

Tot i la derrota, el Tona manté la tercera posició a la classificació però veu com els seus perseguidors li retallen distàncies. En la pròxima jornada, el Tona rebrà la visita de l'Escala, equip de la zona mitjana de la taula.

TERCERA RFEF. GRUP 5

Girona B, 3 - **Tona, 0**
L'Escala, 2 - Reus Reddis, 1
Vilafranca, 1 - Rapitenca, 0
Muntanyesa, 0 - Prat, 0
Peralada, 0 - Olot, 2
Pobla Mafumet, 3 - Mollerussa, 1
FE Grama, 3 - L'Hospitalet, 2
San Cristobal, 0 - Castelldefels, 6
Badalona, 1 - Vilassar Mar, 1

Equips	PJ	PG	PE	PP	GF	GC	Pt.
1.- ▲Olot	18	12	5	1	29	11	41
2.- △L'Hospitalet	18	12	2	4	29	14	38
3.- △Tona	**18**	**9**	**4**	**5**	**28**	**22**	**31**
4.- △Vilassar Mar	18	7	7	4	17	15	28
5.- △Muntanyesa	18	7	6	5	17	12	27
6.- Reus Reddis	18	8	3	7	18	16	27
7.- FE Grama	18	8	3	7	19	19	27
8.- Prat	18	6	8	4	15	14	26
9.- Peralada	18	7	4	7	19	15	25
10.- Pobla Mafumet	18	7	4	7	20	20	25
11.- L'Escala	18	6	4	8	27	33	22
12.- Badalona	18	6	3	9	19	22	21
13.- San Cristobal	18	6	3	9	17	27	21
14.- Girona B	18	5	5	8	22	19	20
15.- Mollerussa	18	6	2	10	17	27	20
16.- ▼Vilafranca	18	5	4	9	13	24	19
17.- ▼Castelldefels	18	4	5	9	18	24	17
18.- ▼Rapitenca	18	4	2	12	13	23	14

Jornada inclusiva a la Ciutat Esportiva Joan Gamper

Sant Joan Despí Tres equips osonencs van participar aquest diumenge en el doble Triangular d'Esport Inclusiu disputat a la Ciutat Esportiva Joan Gamper. El torneig va comptar amb la Fundació Barça Genuine –amb dues osonenques a l'equip–, l'Institut de Gurb, el VallGes-Bisaura (Torelló) –que debutava en una competició– i la Fundació Unió Esportiva Tona. Cada jugador va rebre un record, un pin i una gorra.

LLIGA ELIT

Derrota del Vic a Figueres

Els locals capgiren el gol inicial de Martí Riera, amb un Vic que va de més a menys

Figueres 2

Quinti, Reñé, Ayoub, Pol Blay, Joan Tubert, Bech, Ferrón (Ot Giné, min 77), Zou, Teixi (Àlex Sánchez, min 72), Moha i Khalid (Ousman, min 85).

Vic 1

Mora, Ot Bofill, Bertrana, Cunill, Busquets (Sala, min 72), Martí Riera, Colomer (Grifell, min 46), Bernat (Parra, min, 72), Armengou (Gaitan, min 60), Max Morell (Ignasi Quer, min 72) i Flavio.

ÀRBITRE: Rubèn Serra. T.G. als locals Reñé, Bech (2, min 80), Ferrón i Àlex Sánchez i als vigatans Busquets, Bernat, Grifell i Armengou.

GOLS: 0-1, Martí Riera, min 1 (xut creuat des de fora l'àrea); 1-1, Moha, min 49 (xut creuat des de fora l'àrea); 2-1, Khalid, min 56 (xut que rebota en un defensa i entra).

DAVID PALLAROLS

Ignasi Quer intenta superar dos jugadors locals en una acció atacant a la porteria del Figueres

Figueres

Lluís de Planell

El Vic no podia començar millor el partit a Figueres, perquè abans del minut inicial Martí Riera des de fora l'àrea va enviar una pilota creuada al pal esquerre de la porteria de Quinti i va estrenar el marcador. La manera de començar i el joc dels homes de Ramon Carrascal, que ho feien molt bé, convidaven a pensar en positiu, i molt més tenint en compte que els vigatans van disposar d'ocasions per fer el segon, com una rematada del mateix Martí a la sortida d'un córner o una jugada assajada que no va acabar entre els tres pals per ben poc. Flavio també va enviar un xut molt ajustat.

Cap a la mitja hora de joc, el Figueres va reaccionar i si fins al moment intentava arribar a l'àrea de Mora sense aconseguir portar perill, en els minuts finals, el porter del Vic va intervenir amb èxit en diverses accions.

La segona part va ser una altra. A poc de començar, Moha va empatar amb una rematada des del mateix lloc i amb la mateixa col·locació que ho havia fet Martí Riera. En aconseguir la igualada, la intensitat local va créixer. El Figueres va marcar el segon gràcies a un gol de rebot i el partit va agafar una altra dimensió. Els empordanesos es dedicaven a tenir la pilota lluny de la seva àrea mentre que el Vic no tenia prou idees per marcar el segon, tot i un gol anul·lat a Quer per fora de joc i al fet que el Figueres va jugar amb un home menys per l'expulsió de Bech al minut 80.

PRIMERA CATALANA

Un gran Manlleu supera el Cardedeu

Omar i Rossell marquen a la segona part

Cardedeu 1

Jiménez, Gorka (Ulldemolins, min 46), López, David Garcia, Puigbó (Bach, min 61), Bilal (Oussoumane, min 46), Beltran, Ivan Garcia (Alsina, min 61), Morales (Garrido, min 76), Salim i Cirera.

Manlleu 2

Ivan, Joel, Costa, Isaac, Pol Pous, Rossell (Nil Capdevila, min 88), Oleguer (Lluís Martínez, min 58), Omar (Darnés, min 75), Barniol (Nana, min 46), Mkais (Muritala, min 46) i Nil Monje.

ÀRBITRE: Francisco Javier Cozar. Va ensenyar targeta groga als locals Gorka, López, Bach i Cirera (2, min 90), i als visitants Pol Pous, Rossell i Muritala.

GOLS: 1-0, Beltran, min 45 (remata de cap una assistència per banda); 1-1, Rossell, min 55; 1-2, Omar, min 60 (xut des de la frontal).

MARINA ARISA

Omar va marcar el gol de la victòria

Cardedeu

EL 9 NOU

El Manlleu va començar la segona volta amb una nova victòria que el manté al capdavant del grup 1 de Primera Catalana. Com la setmana passada, va haver de capgirar un resultat advers a la segona part.

Els primers 45 minuts van ser igualats, amb un Manlleu que dominava però no acabava de crear perill. Les millors ocasions eren rematades de cap que aturava el porter local o que anaven a fora. El Cardedeu, per la seva banda, tampoc va donar feina a un Ivan molt segur sota els pals. En el descompte, però, una assistència d'Aleix Cirera va permetre una forta rematada de cap de Beltran que posava l'1 a 0 al marcador.

Just començar el segon temps el Cardedeu va estar a punt de fer el segon en una rematada de Puigbó que va anar al travesser. A partir d'aquí, domini d'un Manlleu que va empatar mitjançant una falta de Muritala que primer va pentinar Omar. Precisament Omar, amb un xut des de la frontal, va fer l'1 a 2. A partir d'aquí, els dos equips van tenir ocasions per marcar, el Manlleu per sentenciar i el Cardedeu per empatar. La més clara, una pilota al pal de Beltran mentre que pel Manlleu Omar i Rossell van ser els jugadors més ofensius.

Futbol

LLIGA ELIT

At. Lleida, 4 - Can Vidalet, 3
Figueres, 2 - **Vic, 1**
Horta, 4 - Santboià, 0
Palamós, 0 - Rubí, 0
Sabadell B, 3 - Lloret, 0
Sants, 4 - Granollers, 0
Valls, 0 - Europa B, 3
Guineueta, 3 - Viladecans, 0

Equips	PJ	PG	PE	PP	GF	GC	Pt.
1.- ▲Europa B	16	10	4	2	28	13	34
2.- ▲Sabadell B	16	10	2	4	31	16	32
3.- △At. Lleida	16	7	5	4	26	19	26
4.- △Figueres	16	7	4	5	24	17	25
5.- △Horta	16	7	3	6	31	26	24
6.- △Valls	16	7	3	6	16	17	24
7.- Lloret	16	7	2	7	22	27	23
8.- Vic	**16**	**5**	**7**	**4**	**21**	**14**	**22**
9.- Guineueta	16	4	8	4	21	18	20
10.- Can Vidalet	16	4	6	6	23	27	18
11.- Sants	16	5	3	8	15	21	18
12.- Santboià	16	4	6	6	15	23	18
13.- ▼Palamós	16	4	6	6	17	30	18
14.- ▼Rubí	16	4	4	8	18	23	16
15.- ▼Viladecans	16	3	7	6	12	22	16
16.- ▼Granollers	16	3	4	9	22	29	13

PRIMERA CATALANA. GRUP 1

Begur, 1 - Argentona, 1
Bescanó, 0 - Parets, 0
Caldes Montbui, 0 - Montcada, 0
Cardedeu, 1 - **Manlleu, 2**
EF Bosc de Tosca, 2 - Can Gibert, 3
Mollet, 2 - Blanes, 3
Roses, 2 - EF Mataró, 2
Banyoles, 1 - Tossa, 0

Equips	PJ	PG	PE	PP	GF	GC	Pt.
1.- ▲Manlleu	**16**	**11**	**3**	**2**	**33**	**19**	**36**
2.- △Caldes Montbui	16	8	2	6	27	19	26
3.- Argentona	16	7	5	4	19	15	26
4.- Parets	16	6	7	3	21	12	25
5.- Bescanó	16	7	4	5	34	26	25
6.- Tossa	16	7	4	5	29	27	25
7.- Banyoles	16	6	5	5	24	22	23
8.- EF Bosc de Tosca	16	6	4	6	29	29	22
9.- Montcada	16	6	3	7	31	26	21
10.- Cardedeu	16	6	3	7	17	22	21
11.- Roses	16	6	3	7	23	33	21
12.- Can Gibert	16	6	2	8	19	21	20
13.- ▼Mollet	16	4	6	6	22	24	18
14.- ▼Begur	16	4	4	8	18	31	16
15.- ▼Blanes	16	4	2	10	19	35	14
16.- ▼EF Mataró	16	2	7	7	26	30	13

SEGONA CATALANA. GRUP 4

Voltregà, 0 - Berga, 1
Torelló, 2 - Gironella At., 0
St. Feliu de Codines, 3 - La Romànica, 0
Ripollet, 3 - Navàs, 0
Puigreig, 2 - Rubí, 3
Nat. Terrassa, 1 - Sabadell Nord, 1
Ol. Can Fatjó, 2 - St. Quirze Vallès, 2
Can Rull Romulo, 3 - Tib. Torre Romeu, 3
Badia del Vallès, 0 - **Vic Riuprimer, 3**

Equips	PJ	PG	PE	PP	GF	GC	Pt.
1.- ▲Berga	17	11	2	4	36	19	35
2.- △Torelló	**17**	**10**	**4**	**3**	**37**	**19**	**34**
3.- △Ripollet	17	10	3	4	41	17	33
4.- Nat. Terrassa	17	9	5	3	27	20	32
5.- Tib. Torre Romeu	17	8	5	4	40	28	29
6.- Gironella At.	17	7	6	4	24	17	27
7.- Can Rull Romulo	17	7	5	5	32	27	26
8.- Puigreig	17	7	3	7	31	28	24
9.- Sabadell Nord	17	6	6	5	34	32	24
10.- St. Quirze Vallès	17	6	3	8	32	35	21
11.- Rubí	17	6	2	9	29	39	20
12.- Vic Riuprimer	**17**	**4**	**7**	**6**	**27**	**25**	**19**
13.- Navàs	17	5	4	8	33	35	19
14.- ▼Badia del Vallès	17	5	3	9	27	39	18
15.- ▼Voltregà	**17**	**4**	**5**	**8**	**25**	**34**	**17**
16.- ▼St. Feliu de Codines	17	4	4	9	22	43	16
17.- ▼Ol. Can Fatjó	17	4	3	10	27	44	15
18.- ▼La Romànica	17	3	4	10	24	47	13

▲ Ocupa plaça d'ascens
△ Ocupa plaça de promoció d'ascens
▽ Ocupa plaça de promoció per la permanència
▼ Ocupa plaça de descens

EL 9 MÓN
Cada últim dilluns de cada mes
MONOGRÀFIC ESPECIAL
SOSTENIBILITAT
I TRANSICIÓ
ENERGÈTICA

SEGONA CATALANA

Nova victòria del Torelló per somiar en l'ascens

Torelló	2
Torrejón, Pau, Bernat, Francolí, Casals (Mateu, min 77), Curós, Cañero, Florido (Caballeria, min 88), Llobet (Amine, min 70), Toni Cao (Vilaró, min 37) i Yassine (Molera, min 77).	

Gironella	0
Calaf, Núñez, Denys, Garcia, Cunill (Aitor, min 64), Puigdellívol (Ragués, min 57), Mario, Freire (Ruben, min 64), Valls, Díaz (Oussama, min 77) i Nahal (Ferrer, min 88).	

ÀRBITRE: Wahib Agdaoui. T.G. als locals Yassine i Francolí i als visitants Denys i Aitor.

GOLS: 1-0, Florido, min 44 (aprofita una indecisió entre la defensa i el porter i marca de vaselina); 2-0, Yassine, min 61 (remata de cap un servei de córner).

ALBERT LLIMÓS

Pau Franquesa, que va evitar el gol visitant en el tram final, disputa la pilota

Torelló

Josep Vilalta

Victòria del Torelló per tancar la primera volta, amb una victòria merescuda, que permet somiar. El rival, el Gironella, pels resultats, és un equip molt fiable com a local però incapaç de guanyar fora de casa en aquesta primera volta. Amb tot, és un dels equips menys golejats de la categoria.

En tot moment, els homes de Miquel Muñoz van estar ben situats i intensos davant d'un rival que des de l'inici va jugar molt conservador, tancant-se amb cinc defenses, quatre migcampistes i un sol punta. Els locals feien una bona pressió a la sortida de pilota i això va donar fruit quan una pilota llarga de Torrejón va crear dubtes entre Calaf i la seva defensa i Florido, molt murri, va bombejar la pilota, que va suposar el primer gol.

A la represa, el Gironella va fer un pas endavant, però els locals, amb les seves contres, continuaven creant perill. A la sortida d'un córner, Yassine marcava el 2 a 0 definitiu. L'única ocasió visitant va ser en minuts de descompte però Pau, sota pals, va impedir el gol visitant.

El Voltregà planta cara al líder però cau a la zona de descens

Voltregà	0
Ivan, Jordi (Sánchez, min 64), Bobi, Garrido, Font (Guillem, min 9) (Casas, min 78), Maestro, Alfredo, Crosas (Mas, min 78), Berenguer, Franc i Yespes (Vázquez, min 55).	

Berga	1
Gil, Torres (Safont, min 82), Ruiz, Cáceres, Hualpa, Hernández, Miró (Ruiz, min 55), Zafra (Urgelés, min 84), Maza (Armengou, min 82), Artigas i Pla (Santmartí, min 64).	

ÀRBITRE: Jonathan Pérez. T.G. als locals Guillem, Bobi, Crosas i Franc i als visitants Cáceres, Pla i Zafra.

GOLS: 0-1, Torres, min 50 (remata de cap un servei de córner).

ALBERT LLIMÓS

Jordi Senmartí intenta marxar amb la pilota entre dos jugadors del Berga

Sant Hipòlit de Voltregà

EL 9 NOU

El Voltregà va perdre per la mínima davant el líder, el Berga, en un partit marcat per la lesió de Sergi Font als dos minuts de joc que en un xoc es va trencar la clavícula i va haver de ser traslladat amb ambulància.

Després d'uns minuts d'aturada, el Berga va entrar millor al partit amb una rematada d'Artigas al pal. Passats uns vint minuts, el Voltregà es va refer i, ben situat sobre el terreny de joc, va gaudir de tres bones ocasions. Primer, un gol anul·lat a Pol Berenguer per fora de joc; després, un un contra un de Yespes, a qui la vaselina li va marxar alta, i un un contra un de Maestro que un defensa va arribar a blocar el xut en l'últim sospir. El Berga també va disposar d'una rematada dins l'àrea que la defensa local va desviar a córner.

A la segona part, de nou el Berga va sortir més fort i va estavellar la pilota al travesser minuts abans de marcar l'únic gol del partit. Amb el gol, el Berga es va tancar i va evitar les ocasions del Voltregà. Ivan va aturar un penal evitant el 0-2, i en el tram final Adrià Mas va poder empatar però la seva rematada va marxar fora.

El Vic Riuprimer guanya i fa un pas per sortir del pou

Badia del Vallès	0
Viso, Arenas, Garrido (David, min 77), Pascual, Romera (Ruben, min 77), Aranda, Aguilera, Garcia (Eric, min 70), Barceló (Alquézar, min 56), Galan i González (López, min 46).	

Vic Riuprimer	3
Tarek, Valls, Puigdesens, Arnau (Guiu, min 75), Sadurní, Puigdollers, Roca (Font, min 79), Rosell (Serra, min 75), Isern (Nouary, min 77), Farrés (Espina, min 56) i Puig.	

ÀRBITRE: Mohamed Beldris. T.G. als locals Barceló i López i als visitants Puig, Guiu i Font.

GOLS: 0-1, Rosell, min 49 (xut dins l'àrea després de marxar de dos defenses); 0-2, Puigdollers, min 53 (remata una passada de la mort); 0-3, Nouary, min 89 (finalitza una contra driblant el porter i marcant a porteria buida).

Badia del Vallès

EL 9 NOU

El Vic Riuprimer va sumar una important victòria al camp del Badia del Vallès, rival directe a la classificació, per sortir de la zona de descens i superar-lo a la taula.

El partit va començar amb domini dels locals, amb uns osonencs ben situats sobre el terreny de joc i que van anar igualant la possessió a mesura que passaven els minuts. Els dos equips van disposar de poques ocasions, els locals amb un parell que va resoldre bé Tarek i els riuprimerencs amb una de Roca que va marxar fora.

A la represa, el Vic Riuprimer va sortir més concentrat i de seguida va obrir el marcador. Després de driblar-se dos defenses, Rosell va superar Viso amb un bon xut dins l'àrea. I poc després, Rosell feia una centrada perquè Puigdollers marqués el 0 a 2. A partir d'aquí, el Riuprimer es va defensar molt bé i va sortir amb contres ràpides per intentar sentenciar el partit. Tarek va evitar que el Badia es fiqués en el partit amb una bona aturada i ja en els minuts finals, Nouary marcava el 0 a 3 definitiu en una contra on es va driblar el porter per marcar a porteria buida.

GOLEJADORS

TERCERA RFEF

Campayo (Tona)	5

LLIGA ELIT

Flavio (Vic)	7

PRIMERA CATALANA

Omar (Manlleu) 10

SEGONA CATALANA

Puig (Vic Riuprimer)	10
Yassine (Torelló)	9
Rosell (Vic Riuprimer)	6

TERCERA CATALANA

Camprubí (Pradenc)	16
Javi (Santa Eugènia)	15
Gaizka (Moià)	13
Povedano (Sant Julià)	13
Sancho (Sant Quirze)	10
Canó (Taradell)	10
Adan (Camprodon)	8
Lluch (Camprodon)	8
Fredi (La Gleva)	8
R. Boix (Aiguafreda)	7
Serrador (Campdevànol)	7
Bernat (Gurb)	7

PORTERS

TERCERA RFEF

Aroca (Tona)	1,2

LLIGA ELIT

Mora (Vic)	0,8

PRIMERA CATALANA

Ivan (Manlleu) 1,1

SEGONA CATALANA

Torrejón (Torelló)	1
Muntañà (Vic Riuprimer)	1,9
Ivan (Voltregà)	2,1

TERCERA CATALANA

Genís (Taradell)	0,8
Torres (Sta. Eugènia)	0,8
Jona (Taradell)	0,8
Gómez (Gurb)	1
Sacrest (Abadessenc)	1,1
Cañero (Pradenc)	1,2
Fernández (Centelles)	1,3
Joel (Sant Quirze)	1,3
Álvarez (Tona B)	1,5
Sánchez (Castellterçol)	1,6
Rovira (Folgueroles)	1,7
Jaume (Camprodon)	1,8

TERCERA CATALANA

L'àrbitre suspèn el partit a un quart d'hora per al final

Santjoanenc 0 (s.a.)

Laari, Sala (Amor, min 61), Nabil, Solanas, Ferran (Pujol, min 73), Nil, Gutiérrez, Roura, Dos Santos, Sosa i Arnau.

Abadessenc 3

Sacrest, Alcobet (Abde, min 69), Juanjo, Lluc, Isma, Dani, Sufian (Aleix, min 75), Gómez, Trawally (Ochoteco, min 75), M. Cabanas i Sama.

ÀRBITRE: Eden Casas.

GOLS: 0-1, Sufian, min 6 (remata un servei de córner); 0-2, M. Cabanas, min 61 (finalitza sol davant el porter un contraatac); 0-3, Gómez, min 72 (remata una passada de la mort de Sofian després d'una doble paret amb ell).

El Camprodon mereix més a Besalú

Besalú 2

Company, De Palau, Abel, Genis (Campos, min 64), Teixidor, Gil, Aguilar, Guardiola (Juanola, min 69), Menció, Arcega (Corominas, min 80) i Canseco (Tenas, min 69).

Camprodon 2

Jaume, Joan (Colom, min 73), Uri G., Aniol, Polete, Martínez (Joel, min 20) (Jordi P., min 73), Surra (Lluch, min 64), Marcé (Nico, min 69), Adan, Jordi G. i Busquets.

ÀRBITRE: Alae Laktami. Va expulsar el local Teixidor (2, min 72)

GOLS: 0-1, Martínez, min 3 (retalla defensa i xut creuat); 1-1, Canseco, min 28 (de penal); 2-1, Teixidor, min 45 (remata una falta); 2-2, Adan, min 60 (retalla defensa i xut creuat).

Disputa de la pilota entre Araño, del Centelles, i Salvans, del Tona

L'autor del primer gol del Tona, Romeu, perseguit pels

El Tona fa els deures

Els tonencs marxen amb una victòria en un camp difícil, mentre que el Centelles continua amb mala dinàmica i encallat a l'última posició

Centelles 0

Fernández, Preseguer, Carrillo (Camps, min 62), Devesa, Girbau, Araño (Casals, min 45), Vivet, Arisa, Estrella, Mas i Corominas (Viñets, min 62).

Tona 2

Álvarez, Clares, Bayés, Romeu (Bayés, min. 62), Mendoza (Bagués, min 85), Esturi (Pujol, min 71), Salvans, Comerma (Pol, min 45), Juvanteny, Gallach i Vilamala (Simone, min 23).

ÀRBITRE: Èric Loaiza.

GOLS: 0-1, Romeu, min 44 (caça una pilota dins l'àrea); 0-2, Pol, min 48 (aprofita un mal refús del Centelles).

Mateu Sabala

El Tona visitava el municipal de Centelles després d'una dura derrota contra l'Aiguafreda i avisats d'un gran empat de l'equip centellenc contra la Garriga a la jornada anterior.

Els dos equips van jugar un partit de gran intensitat, marcat per les disputes aèries i la duresa dels duels.

El partit començava amb una ocasió clara de gol a favor del conjunt local a pilota parada, que ja avisava com aniria el partit. A la primera part cap dels dos equips volia prendre riscos a darrere ja que per les dimensions del municipal de Centelles no era fàcil fer un joc combinatori i els dos equips buscaven un joc més directe, de manera que el perill venia amb accions a pilota aturada o amb pilotes a l'espai.

Al minut 25 de partit, però, el Tona va patir un petit contratemps amb la lesió de

Pluja de gols entre el Folgueroles i l'Aiguafreda

Folgueroles 6

Rovira, A. Pallàs, Pujols, Forcada (Gil, min 60), Ortiz, Chica (Martínez, min 67), Albó, Quintana (Aguirre, min 37), Codinachs (Puigdesens, min 67), Bove i Hidalgo (Puente, min 89).

Aiguafreda 3

Rosell, Font, Castany, Clara, Pau (Segalés, min 67), Bach (Bares, min 57), Quintero, Juan Pablo (Rosell, min 57), Munté (R. Boix, min 46), Matas i M. Boix (Fernández, min 57).

ÀRBITRE: Arnau Pou.

GOLS: 1-0, Hidalgo, min 11 (jugada individual i xut des de fora l'àrea); 2-0, Juan Pablo, min 37 (en pròpia porteria); 3-0, Chica, min 39 (remata una passada); 4-0, Ortiz, min 56 (xut des de fora de l'àrea); 4-1, R. Boix, min 59 (de penal); 4-2, Matas, min 68 (rematada); 5-2, Hidalgo, min 69 (jugada individual); 6-2, Albó, min 73 (jugada individual); 6-3, Clara, min 89 (de falta directa).

Folgueroles

EL 9 NOU

El Folgueroles suma la tercera victòria consecutiva amb una gran primera part on va dominar totalment i va deixar el partit pràcticament sentenciat. A la segona part, al marcar el 4 a 0, els locals es van relaxar i l'Aiguafreda va fer un pas endavant per intentar maquillar el marcador.

Un Taradell sòlid supera el Sant Hilari per continuar líder

Sant Hilari 1

Bonfill, Roura, Oriol, Rojas (Issam, min 74), Ilyas, Hajaj, Soler (Teixeira, min 80), Ferreira (Recasens, min 55), Parera (Yassine, min 55) i Miralles.

Taradell 4

Genís, Ferrer, Raül, Soufyane (Gabri, min 85), Mas (Sala, min 78), Tusell (Guillem, min 67), Pla, Orriols, Solé (De la Torre, min 78), Vila (Freixas, min 67) i Canó.

ÀRBITRE: Adrián González-Carrato.

GOLS: 1-0, Hajaj, min 26 (xut des de fora de l'àrea); 1-1, Canó, min 32 (remata una passada de la mort); 1-2, Mas, min 42 (aprofita un refús del porter), 1-3, Freixas, min 69 (remata de cap una centrada); 1-4, Freixas, min 88 (li roba al porter i a porteria buida).

La Gleva fa una gran segona part i guanya

La Gleva 3

Martín, Abad, Costa, Gutiérrez (Díaz, min 80), Fredi (Graña, min 80), Pacheco, Bakour, Barquero (Sánchez, min 89), Salim (Arumí, min 58), López i Lluís (Yaser, min 58).

Santa Eugènia 1

Castro, J. Tuneu, Saus, Tió (Bright, min 58), Kiko (Dachs, min 58), A. Tuneu, Roquet, Peke (Codinachs, min 70), Sellabona, Javi i Masó.

ÀRBITRE: Ismael Mchichou.

GOLS: 1-0, Yaser, min 65 (guanya esquena a la defensa); 2-0, Yaser, min 72 (guanya esquena a la defensa); 3-0, López, min 77 (aprofita un mal refús del porter i marca a porteria buida); 3-1, Javi, min 92 (s'avança a la sortida del porter i remata amb el cap).

El Sant Quirze torna a perdre contra el Moià

Sant Quirze 1

Joel, Ibra, Masoliver, Benet (Gómez, min 81), Kande, Cardona (Moha, min 70), Serradell (Puig, min 46), Andreu (Pau, min 70), Biel, Valero i Sancho.

Moià 2

Sánchez, Bakary, Jan Moral, Anguera (Bou, min 76), Gaizka (A. Bermudo, min 81), Padrós, Díaz (Linuesa, min 56), Martín, Cerarols (Bonilla, min 81), Cascales i López (Bilaly, min 56).

ÀRBITRE: Anas Ouaddi.

GOLS: 0-1, Gaizka, min 25 (de penal); 0-2, Gaizka, min 78 (aprofita un mal refús per rematar); 1-2, Sancho, min 89 (finalitza una contra amb una rematada amb l'esquerra).

BERNAT CEDÓ

jugadors del Centelles

Vilamala, que no va poder continuar i va haver de ser substituït, però així i tot no es va veure influenciat en el terreny de joc.

Cap dels dos equips aconseguia fer-se amb el domini del partit i cap dels dos aconseguia arribar amb claredat a l'àrea i tenir ocasions clares de gol. Just abans d'arribar al descans, però, Romeu va aprofitar un mal refús del lateral del Centelles a l'interior de l'àrea que caçava el jugador del Tona i definia fora de l'abast del porter i avançava el conjunt visitant al marcador.

A la represa, el Tona, amb el marcador a favor, va sortir encara més fort i al minut 47 van intentar sorprendre el porter amb un xut llunyà enviant una pilota al pal després d'una pèrdua del central centellenc en sortida de pilota.

El Tona continuava carregant pilotes a l'àrea a la recerca del segon gol, i en una d'aquestes, després de diversos rebots, la defensa del Centelles no va aconseguir rebutjar la pilota i Pol va aprofitar per ampliar la diferència al marcador amb un xut dins l'àrea que el Centelles gairebé impedeix el gol sobre la línia, però la pilota va acabar al fons de la xarxa.

A mesura que anaven avançant els minuts al Centelles li costava cada cop més sortir del seu camp i el Tona no deixava de pressionar, amb passades a l'esquena dels laterals, i en una ocasió d'aquestes van estar a punt de posar el 0 a 3 al marcador amb un xut al travesser des de fora l'àrea de Simone després d'una gran acció individual.

Ja al tram final del partit els tonencs van fer un pas endarrere i el Centelles buscava el gol amb pilotes llargues que prolongava amb el cap el davanter centre del conjunt local, però una defensa molt seriosa i contundent del Tona no els va permetre tenir ocasions clares de gol i buscaven ràpid el contracop aprofitant la velocitat dels seus extrems.

Tot i així, el Centelles va aconseguir sorprendre la defensa llançant ràpid un servei de banda dins l'àrea que no van definir bé i no els va permetre posar-se a només un gol de diferència a manca de 10 minuts, durant els quals el Centelles no va deixar d'intentar-ho i encara va tenir una última ocasió al final del partit amb un xut creuat per maquillar el marcador.

Finalment, però, el Tona es va emportar la victòria i va sumar tres punts molt importants que li permet situar-se en tercera posició després de la derrota del Gurb davant la Garriga, amb un total de 28 punts, i a 4 punts del Taradell, líder en solitari.

Podeu veure la galeria d'imatges del partit en aquest codi QR.

EL9NOU.CAT

El Campdevànol perd amb Les Preses en una pluja de gols

Campdevànol 3

Soldevila, Éric, Sánchez (Blanco, min 76), Candelo, Munell, Adriel, Bober (Guardado, min 66), Maideu, Aitor (Blasco, min 46), Garrido (Cristian, min 66) i Omar (Vanegas, min 85).

Les Preses 5

Pol, Costa, Fortet, Danjon, Ruiz, Badosa (Pagès, min 85), Vila, Souare (Moreno, min 89), Rull, Ortiz (Capdevila, min 88) i Camacho.

ÀRBITRE: Arnald Fernández.

GOLS: 1-0, Bober, min 1 (remata sol al segon pal); 1-1, Costa, min 7 (remata un córner); 1-2, Ortiz, min 9 (aprofita un error del porter); 2-2, Omar, min 25 (remata centrada a boca de canó); 2-3, Ortiz, min 27 (sol al segon pal); 2-4, Souare, min 32 (xut creuat); 3-4, Candelo, min 42 (sol dins l'àrea petita); 3-5, Souare, min 84 (xut potent dins l'àrea).

El Castellterçol trenca la mala ratxa amb un empat

Castellterçol 1

Sánchez, Ever, Gaspar, Relats, Miró, Garcia (Juan David, min 77), Fede, Guarch, Marc (Argelaguer, min 83), Molano (Mata, min 67) i Castro.

Canovelles 1

Campoy, Berruezo (Moreno, min 60), González, Guardia (Barragan, min 60), Toure (Pinteño, min 38), Corretjer, Vicente, Gómez (Vargas, min 67), Castro (Soler, min 77), Martínez i Parra.

ÀRBITRE: Ainhoa Villegas. Va expulsar el local Castro (2, min 81) i el visitant Campoy (min 36).

GOLS: 0-1, Fede, min 5 (en pròpia porteria); 1-1, Argelaguer, min 89 (de vaselina amb el cap).

Tercera Catalana

GRUP 3

Besalú, 2 - **Camprodon, 2**
Santjoanenc, 0 - **Abadessenc, 3** (s.a.)
Campdevànol, 3 - Les Preses, 5
Fontcoberta, 5 - St. Privat d'en Bas, 1
Hostoles, 1 - Sarrià Ter, 2
Comacros, 3 - Cornellà Terri, 0
St. Gregori, 0 - Amer, 2
St. Ponç, 2 - EF Garrotxa, 0

Equips	PJ	PG	PE	PP	GF	GC	Pt.
1.- ▲Amer	16	10	3	3	38	18	33
2.- Abadessenc	**15**	**9**	**5**	**1**	**40**	**17**	**32**
3.- EF Garrotxa	16	9	3	4	42	30	30
4.- St. Privat d'en Bas	16	8	4	4	40	31	28
5.- Santjoanenc	15	8	4	3	30	24	28
6.- Les Preses	16	8	3	5	40	42	27
7.- Camprodon	**16**	**7**	**4**	**5**	**38**	**27**	**25**
8.- Sarrià Ter	16	7	4	5	49	48	25
9.- Fontcoberta	16	6	3	7	30	32	21
10.- Campdevànol	**16**	**6**	**3**	**7**	**30**	**35**	**21**
11.- Comacros	16	6	2	8	33	38	20
12.- Besalú	16	4	5	7	32	42	17
13.- St. Gregori	15	4	4	7	39	32	16
14.- ▼Cornellà Terri	16	4	3	9	28	35	15
15.- ▼St. Ponç	15	2	2	11	17	46	8
16.- ▼Hostoles	16	1	2	13	18	47	5

GRUP 4

Folgueroles, 6 - Aiguafreda, 3
La Gleva, 3 - Sta. Eugènia, 1
OAR Vic, 3 - St. Julià V., 1
Pradenc, 1 - Roda de Ter, 0
St. Hilari, 1 - Taradell, 4
St. Quirze B., 1 - Moià, 2
Ol. La Garriga, 1 - Gurb, 0
Centelles, 0 - Tona B, 2

Equips	PJ	PG	PE	PP	GF	GC	Pt.
1.- ▲Taradell	16	9	5	2	35	14	32
2.- Pradenc	16	9	3	4	30	25	30
3.- Tona B	16	9	1	6	36	24	28
4.- Ol. La Garriga	16	8	4	4	30	19	28
5.- Gurb	16	8	3	5	25	21	27
6.- St. Hilari	16	7	4	5	28	31	25
7.- St. Quirze B.	16	6	5	5	35	29	23
8.- Moià	16	6	5	5	30	30	23
9.- OAR Vic	16	6	4	6	27	34	22
10.- Sta. Eugènia	16	6	2	8	28	24	20
11.- Folgueroles	16	5	5	6	31	30	20
12.- St. Julià V.	16	6	1	9	40	39	19
13.- La Gleva	16	6	0	10	29	45	18
14.- ▼Aiguafreda	16	5	2	9	32	46	17
15.- ▼Roda de Ter	16	2	7	7	17	26	13
16.- ▼Centelles	16	3	3	10	16	32	12

GRUP 5

Castellterçol, 1 - Canovelles, 1
Lliçà d'Amunt, 4 - Vallès At., 1
Montmeló, 3 - Unif. Sta. Perpètua, 1
Montornés Nord, 1 - Cardedeu B, 2
St. Celoni, 2 - Llerona, 1
Parets B, 4 - Mollet B, 2
Vilamajor, 2 - La Roca PBB, 0
Bellavista Milan, 3 - Vilanova Vallès, 2

Equips	PJ	PG	PE	PP	GF	GC	Pt.
1.- ▲Parets B	16	11	2	3	34	18	35
2.- Vilamajor	16	11	1	4	52	22	34
3.- Llerona	16	10	1	5	34	24	31
4.- St. Celoni	16	9	3	4	39	21	30
5.- Unif. Sta. Perpètua	16	9	2	5	42	23	29
6.- Canovelles	16	9	2	5	40	22	29
7.- Vilanova Vallès	16	8	3	5	32	24	27
8.- Montornés Nord	16	8	2	6	29	22	26
9.- Mollet B	16	7	2	7	28	33	23
10.- Lliçà d'Amunt	16	7	1	8	27	28	22
11.- Montmeló	16	7	0	9	21	34	21
12.- Cardedeu B	16	6	2	8	26	36	20
13.- Bellavista Milan	16	4	2	10	23	39	14
14.- ▼La Roca PBB	16	3	2	11	18	47	11
15.- ▼Castellterçol	**16**	**2**	**3**	**11**	**11**	**37**	**9**
16.- ▼Vallès At.	16	2	2	12	23	49	8

▲ Ocupa plaça d'ascens
△ Ocupa plaça de promoció d'ascens
▽ Ocupa plaça de promoció per la permanència
▼ Ocupa plaça de descens

Victòria del Pradenc en un partit ensopit

Pradenc 1

Cañero, Vila (Soler, min 77), Casas, Codina, Trulls, Camprubí, Ortega, Parés (Bartrons, min 72) (Corbalan, min 83), Saperas, Codinach i Gerard (Pujol, min 63).

Roda 0

Casals, Youssef (Collell, min 67), Gorgals, Rierola, Sousa (Megias, min 82), Nico, Dembele (Gómez, min 67), Albareda (Puigdomènech, min 77), Fabregó, Alivia (Gómez, min 77) i Rodríguez.

ÀRBITRE: Bilal Kahouach. Va expulsar per doble amonestació el visitant Megias (min 89).

GOLS: 1-0, Camprubí, min 77 (gran jugada personal).

L'OAR Vic s'imposa al Sant Julià en el tram final

OAR Vic 3

Bigas, Banús, Vila, Tort (Youssef, min 60), Parareda, Kevin (Rachyd, min 74), Bou (Puntí, min 82), Serra, Collins (Vergés, min 82), Mayo (Adil, min 60) i Marsó.

Sant Julià 1

Ramos, Fernández (S. Godayol, min 46), Oller (Gerard, min 75), Vila, Soria (Aymerich, min 71), B. Godayol, Naser, Puig, Morató (Nil, min 46) i Owusu i Povedano.

ÀRBITRE: Joel Larruy.

GOLS: 1-0, Bou, min 15 (xut des de la frontal); 1-1, Soria, min 51 (segona jugada dins l'àrea); 2-1, Puntí, min 88 (remata una centrada al segon pal); 3-1, Youssef, min 89 (finalitza una contra amb un xut dins l'àrea).

El Gurb no aprofita les ocasions i acaba perdent

Olímpic La Garriga 1

Bou, Valldeneu, Aragay (A. Aspa, min 60), Calero, Dionisio (Aleix, min 83), González (Guilaniu, min 60), Palet, Sánchez (Aparicio, min 83), Masedo, Pujals i Fofana.

Gurb 0

Gómez, Abeyà, Verdaguer, Puigneró (Noguera, min 74), Casca, Bernat, Arumí (Riba, min 74), Pujols, Guardia (Puig, min 88), Birosta i Viver.

ÀRBITRE: Oriol Sánchez. Va expulsar el visitant Abeyà (min 89).

GOLS: 1-0, Aparicio, min 87 (aprofita una indecisió d'un defensa per emportar-se la pilota i xutar).

QUARTA CATALANA

Torelló B i Balenyà continuen liderant els grups 6 i 7

Vic L'inici de la segona volta de Quarta no comporta canvis a la part alta de la taula dels grups 6 i 7. El Torelló B manté el pols amb el Cantonigròs i tots dos van guanyar el Borgonyà (4-2) i la Ribetana (5-2), respectivament. En el grup 7, el Balenyà va sumar una nova victòria, aquesta vegada davant el Figaró per 3 a 0. El segueix l'Olímpic La Garriga B a set punts després de vèncer l'Avinyó B, i tercer és el Calldetenes a 10 del líder, després de superar el Seva (3-2). En el grup 15, el Calders va perdre 0 a 3 amb el Montmajor.

OK LLIGA

Victòria amb solvència

El Voltregà supera el Reus per 5 a 3 amb una gran tarda d'Àlex Rodríguez, autor de tres gols

Voltregà Movento Stern 5

Codony, Burgaya, Molas, Teixidó, Rodríguez –cinc inicial–, Alonso, Vargas, Sitjà i Serra.

Reus Deportiu 3

Ballart, Aragonès, Julià, Casas, David Gelmà –cinc inicial–, Giménez, Salvat, Oruste i Canal.

ÀRBITRES: Sergi Mayor i David Cantos. T.B. al local Aleix Molas i als visitants David Gelmà i Giménez.

GOLS: 1-0, Àlex Rodríguez, min 3; 1-1, David Gelmà, min 4; 2-1, Burgaya, min 29; 2-2, Marc Julià (f.d.), min 35; 3-2, Àlex Rodríguez, min 36; 4-2, Àlex Rodríguez (p.), min 39; 5-2, Vargas, min 46; 5-3, David Gelmà (f.d.), min 47.

Sant Hipòlit de Voltregà

ALBERT LLIMÓS

Àlex Rodríguez rep el marcatge de Salvat en una jugada davant el porter osonenc Càndid Ballart

EL 9 NOU

Clara victòria del Voltregà Movento Stern davant el Reus per 5 a 3, amb Àlex Rodríguez com a protagonista.

Diumenge a la tarda a Sant Hipòlit de Voltregà es va viure un intens partit, on no hi van faltar els gols. Només començar, Àlex Rodríguez en una jugada individual va obrir el marcador. La rèplica del Reus no es va fer esperar i David Gelmà amb un xut potent i col·locat va superar Oriol Codony. Era l'1 a 1 i només s'havien disputat quatre minuts. El ritme inicial a mesura que passava la primera part va anar disminuint, però les ocasions hi continuaven sent, amb dos equips molt ordenats i amb més calma després del joc directe inicial. Jordi Burgaya no va poder aprofitar el llançament d'una falta directa per marcar el segon pel Voltregà. Tampoc Àlex Rodríguez en una gran aturada de Ballart va poder marcar. A l'altra porteria, gran intervenció de Codony per salvar el llançament de Martí Casas. I amb l'empat a 1 es va arribar al descans.

Als quatre minuts de la represa Burgaya, en una jugada personal passant per darrere la porteria i plantant-se sol fins a l'àrea petita, posava el 2 a 1 a l'electrònic. El Reus va buscar amb insistència el gol de l'empat i el va trobar amb una falta directa llançada per Marc Julià. La reacció local va tardar un minut, el temps que va necessitar Àlex Rodríguez per iniciar un contraatac des de la seva pista i superar Ballart per posar el 3 a 2. El mateix Àlex Rodríguez marcaria el 4 a 2 –i el seu tercer en el compte particular– des del punt de penal, amb un llançament magistral i imparable per Càndid Ballart.

El Voltregà tenia el partit controlat davant un Reus que buscava a la desesperada un gol que els posés dins del partit. Els locals no només van defensar el resultat sinó que encara van tenir temps d'ampliar-lo amb un gol del capità Erik Vargas. Tot seguit va arribar el 5 a 3 del Reus, però el marcador ja no es va moure més.

Amb aquest resultat el Voltregà s'oblida de l'ensopegada a la pista del Barça de l'última jornada i suma 23 punts. La setmana vinent jugarà a la pista del Mataró.

OK LLIGA

Voltregà Mov. Stern, 5 - Reus, 3
Pas Alcoi, 0 - Barça, 4
Noia, 5 - Girona, 1
Igualda, 4 - Lleida, 2
Calafell, 5 - Caldes, 3
Rivas, 0 - Liceo, 6
St. Just, 5 - Mataró, 3

Equips	PJ	PG	PE	PP	GF	GC	Pt.
1.- Barça	16	15	1	0	93	23	46
2.- Noia	16	9	6	1	57	37	33
3.- Calafell	16	7	4	5	56	51	25
4.- Liceo	16	7	2	7	55	46	23
5.- St. Just	16	7	2	7	45	43	23
6.- Igualda	16	6	5	5	42	45	23
7.- Voltregà Mov. Stern	**16**	**7**	**2**	**7**	**48**	**60**	**23**
8.- Pas Alcoi	16	7	1	8	45	50	22
9.- Reus	16	6	4	6	47	53	22
10.- Girona	16	5	3	8	31	40	18
11.- Caldes	16	5	3	8	37	49	18
12.- Lleida	16	4	5	7	46	55	17
13.- Rivas	16	4	2	10	38	64	14
14.- Mataró	16	2	2	12	42	66	8

OK LLIGA PLATA NORD

Martinelia Manlleu, 3 - Cerdanyola, 1
Ordes, 3 - Olot B, 8
Dominicos, 0 - Digittecnic CPV, 5
Lubiáns, 4 - Tordera, 0
St. Feliu, 3 - St. Cugat, 7
Vendrell, 2 - **Patí Vic, 4**

Equips	PJ	PG	PE	PP	GF	GC	Pt.
1.- Digittecnic CPV	12	9	3	0	52	24	30
2.- Patí Vic	**12**	**8**	**3**	**1**	**41**	**23**	**27**
3.- Vendrell	12	7	1	4	39	29	22
4.- Cerdanyola	12	6	3	3	53	35	21
5.- St. Cugat	12	6	3	3	40	29	21
6.- St. Feliu	12	6	0	6	33	34	18
7.- Martinelia Manlleu	**12**	**5**	**1**	**6**	**40**	**30**	**16**
8.- Tordera	12	5	0	7	44	50	15
9.- Olot B	12	4	2	6	39	36	14
10.- Dominicos	12	3	1	8	30	45	10
11.- Lubiáns	12	2	1	9	18	47	7
12.- Ordes	12	2	0	10	25	72	6

PLATA SUD

Lloret, 4 - Shum, 1
Alcorcón, 0 - Barça At., 6
Arenys de Munt, 2 - Congrès La Sagrera, 4
Lleidanet Alpicat, 4 - Igualada, 3
Espanyol, 3 - Palafrugell, 3
Taradell, 2 - Alcobendas, 6

Equips	PJ	PG	PE	PP	GF	GC	Pt.
1.- Lleidanet Alpicat	12	11	1	0	59	24	34
2.- Lloret	12	8	1	3	46	29	25
3.- Palafrugell	12	6	4	2	45	35	22
4.- Taradell	**12**	**6**	**3**	**3**	**41**	**39**	**21**
5.- Alcobendas	12	6	1	5	33	36	19
6.- Barça At.	12	4	4	4	33	19	16
7.- Igualada	12	4	4	4	33	31	16
8.- Espanyol	12	3	4	5	32	37	13
9.- Congrès La Sagrera	12	3	4	5	24	29	13
10.- Arenys de Munt	12	3	2	7	32	39	11
11.- Shum	12	3	2	7	41	49	11
12.- Alcorcón	12	0	0	12	30	82	0

OK LLIGA FEMENINA

Al Voltregà li sobra un minut

Planta cara al Palau, que suma els tres punts amb un gol a 55 segons per al final del partit

Sant Hipòlit de Voltregà

Voltregà Movento Stern 1

Otegi, Vistós, Alexia Bosch, Irene Torres, Dana Antón –cinc inicial–, Anna Bosch, Vilamala, Anglada i Ferran.

HC Palau 2

Vicente, Anna Casarramona, Aina Florenza, Puigdueta, Busquets –cinc inicial–, Blackman, Colomer, Fontdeglòria i Laia Juan.

ÀRBITRE: Xavier Valiente. T.B. a la visitant Laura Puigdueta.

GOLS: 1-0, Ester Vistós, min 3; 1-1, Glòria Fontdeglòria, min 5; 1-2, Glòria Fontdeglòria, min 49.

Laia Miralpeix

Dijous al vespre el Voltregà Movento Stern va rebre la visita del líder a Sant Hipòlit, el Palau de Plegamans. Es tractava del partit avançat a la jornada 16 prevista per al cap de setmana del 17 i 18 de febrer, en què el Palau jugarà a l'Argentina la Copa Intercontinental.

El Voltregà, que continua amb bona dinàmica tot i la derrota, va caure per 1 a 2 però va plantar cara a un líder que va marcar el gol de la victòria a 55 segons per al final, en un partit molt igualat, de principi a fi.

El partit va començar amb un gol d'Ester Vistós pel conjunt blanc-i-blau, que va aprofitar una falta directa després d'una targeta blava a Laura Puigdueta per marcar l'1-0. Dos minuts més tard, però, arribava l'empat del Palau amb un gol de Fontdeglòria. Tot i l'empat, el Voltregà va continuar viu dins del partit, que va entrar en una fase de joc amb moltes ocasions, per un i per altre equip. Uxue Otegi i Laura Vicente van ser les protagonistes amb grans aturades evitant que l'electrònic es mogués. Amb l'1 a 1 es va arribar al descans.

A la segona part va continuar la mateixa tònica. Màxima igualtat a l'electrònic i també damunt la pista, arribant al tram final del partit en plena emoció. David Noguera, a un minut per al final, va demanar un temps mort. I a 55 segons per al final, Florenza feia un llançament que Otegi aturava però el rebot va anar a la zona de Fontdeglòria, que no va perdonar i feia pujar l'1 a 2 a l'electrònic. Gerro d'aigua freda per a un Voltregà que va fer mèrits per puntuar davant del líder.

WSE CHAMPIONS LEAGUE

El Manlleu perd el lideratge

Derrota davant l'HC Corunya, que passa a ocupar la primera posició del grup C

Martinelia CP Manlleu 0

Abril Alonso, Nara López, Mireia Codinach, Ona Castellví, Marlena Rubio –cinc inicial–, Núria Garciolo, Xènia Matas, Joana Comas i Blanca Angrill.

HC Corunya 2

Viki Caretta, Fernanda Muñoz, Bea Gaete, Alba Garrote, Anna Bulló –cinc inicial–, Luchy Paz, Cris Diz i Mar Franci.

ÀRBITRES: Marco Rondina i Alfonso Rago.

GOLS: 0-1, Fernanda Muñoz, min 10; 0-2, Fernanda Muñoz, min 37.

Manlleu

EL 9 NOU

Derrota del Martinelia CP Manlleu a la tercera jornada de la WSE Champions League. Dissabte a la tarda va caure a casa davant l'HC Corunya per 0 a 2, que amb la victòria es posa líder en solitari del grup C amb 6 punts, per davant del Manlleu, que és segon amb 3, mentre que el Coutras és cuer amb 0.

El Martinelia CP Manlleu va dominar, però les gallegues van marcar. De fet, els primers minuts del partit van ser de clar domini de les jugadores de Jordi Boada, però tot i el control del joc les primeres ocasions clares de perill van ser per a l'exmanlleuenca Anna Bulló i Fernanda Muñoz a la porteria d'Abril Alonso. Les defenses s'imposaven en els atacs, i en una acció en què el Manlleu va estar a punt de marcar va arribar el gol visitant. Mireia Codinach va veure com Viki Caretta li aturava el llançament i al contraatac, conduït i finalitzat per Muñoz amb una triangulació amb Garrote i Gaete, va arribar el gol de la xilena. El 0 a 1 va deixar tocat un Manlleu que va intentar reaccionar però ho va fer sense punteria.

A la segona part els dos conjunts van sortir disposats a buscar el gol. El primer a intentar-ho va ser el Corunya, però el Manlleu va poder defensar bé les accions atacants de les gallegues. A poc a poc les jugadores de Jordi Boada van estirar les línies i van arriscar buscant un gol que els donés l'empat i les posés dins del partit. Però un cop més qui va tornar a marcar van ser les gallegues en un nou contraatac de Fernanda Muñoz amb un llançament exterior imparable que va deixar el partit sentenciat.

Tot i que quedava temps i que en els darrers minuts el partit va ser un constant d'anades i vingudes a les dues àrees, no hi va haver clares ocasions per tornar a moure l'electrònic.

El Manlleu es jugarà la primera posició del grup el 10 de febrer, en el partit de tornada a la pista de les gallegues. En el darrer partit de la fase de grup s'enfrontarà al Coutras. Els dos primers de grup es classificaran per a la següent ronda.

ALBERT LLIMÓS

Nara López envoltada de jugadores gallegues, entre elles Anna Bulló, intenta superar la portera visitant

OK PLATA

El Martinelia CP Manlleu es fa fort davant el Cerdanyola

Martinelia CP Manlleu 3

Panella, Pujadas, Codinach, Autet, Picart –cinc inicial–, Rubén, Humà, López i Gurt.

HC Cerdanyola 1

Pérez, Gual, López, Coy, Ramírez –cinc inicial–, Martínez, Alonso, Giménez i De Moya.

ÀRBITRE: Erik Rivas i Carlos Molines. Van ensenyar targeta blava al visitant Coy.

GOLS: 0-1, Ramírez, min 2; 1-1, Joan Picart, min 3; 2-1, Joan Picart, min 26; 3-1, Joan Picart, min 48.

Manlleu

Laia Miralpeix

Joan Picart va ser el protagonista de la victòria del Martinelia CP Manlleu davant el Cerdanyola, dissabte al vespre. El Manlleu va guanyar per 3 a 1, amb tres gols de Picart.

Segon partit consecutiu que els manlleuencs jugaven com a local i segona victòria que els permet escalar posicions. I això que el Cerdanyola va ser qui va començar marcant amb un gol al minut 2 després d'un embolic dins l'àrea. El Manlleu va reaccionar amb un contraatac finalitzat per Picart. Si l'inici de partit havia estat intens encara ho van ser més els següents minuts, en un partit boig i on el resultat es va quedar curt per les ocasions que hi va haver a una i altra porteria. I és que els dos porters van evitar una golejada.

Els manlleuencs van tornar a trobar a faltar la punteria en certs moments del partit, sobretot en jugades de bola aturada. La més clara, en el darrer minut quan Picart no va poder transformar una directa. Sí, en canvi, que va marcar just començar el segon temps, aixecant la bola i superant Pérez.

Amb el 2 a 1 el partit va seguir la mateixa tònica que el primer temps. Accions a banda i banda, amb poc temps per descansar i amb molts temps morts demanats pels entrenadors que els jugadors aprofitaven per agafar aire. Les ocasions es multiplicaven, però costava marcar. També de bola aturada. Els dos equips van arribar a les 10 faltes però ni el Manlleu ni el Cerdanyola van aconseguir marcar en les faltes directes. El Manlleu dominava el marcador però a la pista cap dels dos equips tenia el partit controlat, si bé eren els locals qui cada vegada s'aproximaven amb perill a l'àrea visitant. El capità manlleuenc Roger Codinach topava amb el pal en dues ocasions, la primera en una recuperació al mig del camp i la segona en el refús d'una directa. El partit estava viu i res decidit, fins que a dos minuts per al final novament Picart i en una jugada calcada a la del segon gol tornava a aixecar la bola i superava Pérez per posar el 3 a 1. Era el gol de la sentència després d'un partit amb molt de desgast físic que el Manlleu va poder treure endavant. Un resultat que els situa setens a la classificació amb 16 punts, una setmana abans de visitar la pista del Vic per jugar el derbi osonenc.

ALBERT LLIMÓS

Joan Picart celebra el primer gol del Manlleu en el partit davant el Cerdanyola

OK LLIGA PLATA

El Taradell s'enfonsa davant un Alcobendas efectiu i superior

CP Taradell 2

Puigbí, Benito, Sergi Pla, Tino Molera, Víctor Crespo –cinc inicial–, Generó, Font i Gallifa.

CP Alcobendas 6

Barrenechea, Oviedo, Wally, Marcos López, Alonso Martín –cinc inicial–, Minaya, Guillón, Jorge López i Montserrat.

ÀRBITRES: David Algarra i Quim Navales. T.B. als locals Generó i Gallifa i T.V. al local Crespo.

GOLS: 0-1, Oviedo, min 3; 0-2, Wally, min 19; 1-2, Víctor Crespo (p.), min 20; 1-3, Marcos López (f.d), min 23; 2-3, Tino Molera, min 26; 2-4, Montserrat, min 33; 2-5, Marcos López, min 47; 2-6, Alonso Martín (f.d), min 48.

Taradell

L.M.
El Taradell no aixeca cap i davant l'Alcobendas va encaixar la tercera derrota consecutiva. De fet, aquest 2024 encara no sap què és puntuar.

BERNAT CEDÓ

Sergi Pla lluita amb Jorge López en una jugada atacant dels locals

L'Alcobendas va ser clarament superior a un Taradell que no va tenir efectivitat. Només començar els locals ja van marcar. El Taradell va buscar l'empat però va topar amb el porter local i també li va mancar encert. El contrari que els visitants, que al minut 19 van fer el segon. Víctor Crespo de penal va retallar la diferència però una falta directa va permetre al rival marxar al descans amb dos gols d'avantatge (1-3). El gol de Tino Molera només començar el segon temps donava esperances als taradellencs, però va ser un miratge. L'Alcobendas va ser superior, tant en atac com en defensa. Tot i el 2 a 4 el Taradell va estar dins del partit fins al minut 47, quan el 2 a 5 va deixar el partit sentenciat. L'Alcobendas encara va tenir temps de ferne un altre.

Pòquer de Litus Sánchez al Vendrell

CE Vendrell 2

Toda, Ferrer, Salvadó, Villares, Nechi –cinc inicial–, Cels Portelo, Borregó, Cañellas i Martí Portelo.

Patí Vic 4

Jiménez, Rovira, Parcerisas, Uri Ramírez, Ordóñez –cinc inicial–, Font, Litus Sánchez i Canal.

ÀRBITRES: Josep Antoni Ribó i Ignasi Galán. T.B. al local Salvadó i als visitants Ordóñez i Uri Ramírez.

GOLS: 0-1, Litus Sánchez (p.), min 24; 0-2, Litus Sánchez, min 28; 0-3, Litus Sánchez, min 33; 1-3, Cañellas, min 43; 1-4, Litus Sánchez (f.d) min 47; 2-4, Cañellas, min 48.

El Vendrell

EL 9 NOU
El Vic Hoquei Club tenia dissabte a la tarda un desplaçament important a la pista del tercer classificat: el Vendrell. Els de Ramon Pardo no només van aconseguir la victòria (2-4) sinó que deixen el rival a cinc punts de diferència. El partit va tenir un nom destacat: Litus Sánchez, que va ser l'autor dels quatre gols dels vigatans.

Els primers compassos del partit van ser igualats. Els dos equips buscaven un joc directe, però el gol no arribava. En el darrer minut del primer temps Litus Sánchez, des del punt de penal, inaugurava el marcador i a l'inici del segon temps, amb dos gols, encarrilava el partit. Tot i que el Vendrell va escurçar la diferència a l'electrònic, els vigatans van tenir en tot moment el partit controlat, tot i que no va ser fins a l'1 a 4, novament de Litus Sánchez i aquesta vegada de falta directa, que va deixar sentenciat el partit. Abans del final, el Vendrell va maquillar el resultat amb el 2 a 4 definitiu. Els vigatans es mantenen segons a tres punts del líder, una setmana abans de rebre el Manlleu.

NACIONAL CATALANA

Ripoll, 2 GEiEG, 3

Ripoll La primera meitat va ser molt igualada, però els visitants van estar més encertats. El Ripoll va arribar al descans perdent per la mínima (1-2). A la segona meitat, el conjunt ripollès va tenir més oportunitats. Amb inferioritat, el Ripoll va empatar el matx. Tot i les ocasions ripolleses, el gol va arribar per part dels visitants a manca de 50 segons per acabar.

Ripoll: Font (p), Jaume, Pau, Devesa i Cabré. També Monje (1), David, Castro, Serra (1) i Albert (ps).

Sant Celoni, 5 Manlleu B, 3

Sant Celoni Inici fulgurant dels manlleuencs, que al minut 10 ja guanyaven 0 a 2. Amb el pas dels minuts, els locals es van fer amb el control i van capgirar el resultat abans del descans (3-2). A la represa, els locals van ampliar les diferències amb el quart, però el Manlleu va replicar amb el tercer gol. El Sant Celoni va segellar la victòria en el tram final amb el cinquè i definitiu gol.

Manlleu B: Paneque (p), Pau, Nil, Gurt (1) i Valls. També Ian (2), Aleix, Genís, Jordi i Martí (ps).

Voltregà-Masies, 4 Mollerussa, 5

Les Masies de Voltregà Mal inici dels voltreganesos, que al minut 3 ja perdien per 0 a 2. Tot i això, van reaccionar ràpid i van retallar distàncies amb una diana. Una nova errada propiciava l'1 a 3, però abans del descans el Voltregà-Masies situava el 2 a 3. A la segona meitat, els voltreganesos van aprofitar el bon moment per situar l'empat a 3. Dues errades defensives en el tram final van sentenciar el duel. El Voltregà-Masies va marcar el quart gol a manca de dos minuts, sense opcions de capgirar el resultat.

Voltregà-Masies: Xevi (p), Lluc, Biel, Oleguer (1) i Armengol (2). També Arnau (1), Vila, Pau, Santi i Sala (ps).

PRIMERA CATALANA

Tordera, 3 Roda, 4

Tordera Una jugada aïllada, en els primers minuts, va avançar els locals. Amb el pas dels minuts el Roda va aconseguir portar el control del partit i va marxar al descans guanyant per 1 a 3. A la represa, els rodencs van sortir a gestionar el resultat, però els locals van empatar el duel. Amb la igualtat al marcador, els dos equips van disposar d'ocasions per avançar-se. El Roda va aconseguir el gol de la victòria a 19 segons per acabar el partit.

Roda: Gurt (p), Jolis, Vivet, Lara, Oliveres (1). També Soler (2), Oriol (1), Nil, Planàs i Boixeda (ps).

Palafrugell, 5 Centelles, 5

Calella de Palafrugell La primera part de l'enfrontament va comptar amb molta igualtat, però va acabar amb avantatge per la mínima dels locals. A la represa, el Centelles va portar el ritme del partit i va aconseguir capgirar la situació. El duel va arribar al tram final amb el Centelles per davant al marcador (3-5). Els locals no es van rendir i van aconseguir empatar el matx. Amb l'empat, els dos conjunts van tenir oportunitats per endur-se la victòria.

Centelles: Aniol (p), Espinosa (1), Buxaderas (1), Pol i Àlex. També Ferran (3) i Molas.

Tona, 3 Arenys de Munt, 3

Tona La primera meitat va comptar amb moltes oportunitats del conjunt tonenc, que es va topar amb les bones intervencions del porter visitant. Quan faltaven deu minuts per arribar al descans, l'Arenys va avançar-se al marcador amb la primera diana. Amb el 0 a 1 es va arribar a la mitja part. A la represa, els visitants van sortir millor i van aconseguir ampliar el resultat fins al 0 a 3. El Tona va remuntar el duel amb dues dianes en el tram final.

Tona: Bove (p), Font, Güell, Navarro (1) i Jordi (1). També Pou, Adrià (1), Nesple i Gorchs (ps).

Mollet, 0 Voltregà C, 9

Mollet del Vallès La primera part del duel va estar igualada, però els voltreganesos van ser més eficaços i van marxar al descans amb avantatge (0-2). A la represa, el Voltregà C va ser molt superior als locals i va aconseguir ampliar les diferències fins al 0 a 9 final.

Voltregà C: Àlex (p), Pol, Pau (2), Arnau (1) i Santi (4). També Biel (2), Lluc, Èric i Nil (ps).

FEMENÍ NACIONAL

Manlleu B, 1 Palau, 3

Manlleu La primera part del matx va comptar amb molta igualtat entre els dos conjunts. En el tram final, però, dos errors del conjunt manlleuenc van propiciar dues dianes de les visitants, que van marxar al descans amb avantatge (0-2). La segona part va ser calcada, amb ocasions a les dues porteries, i el Palau va marcar el tercer. El Manlleu va retallar distàncies, però no va ser suficient.

Manlleu B: Queralt (p), Laia, Núria (1), Mireia i Clàudia. També Matas, Rut, Aina, Júlia i Iglesias.

Reus, 3 Voltregà B, 5

Reus El conjunt voltreganès va portar el ritme del partit i es va avançar amb una directa. Amb aquest resultat es va arribar al descans. L'inici de la segona part va començar malament pel Voltregà, que va veure com les empataven amb una directa. A partir d'aquest moment, les voltreganeses van dominar el matx fins a situar l'1 a 4 al marcador. Amb aquest resultat es va arribar al tram final. En els últims minuts, les locals van retallar diferències fins al 3 a 4, però el Voltregà va sentenciar l'enfrontament a manca de dos minuts amb el cinquè i definitiu gol.

Voltregà B: Queralt (p), Berta (3), Paula, Dana i Irene (2). També Isona, Bosch i Costa.

LLIGA EBA

Derrota del CB Vic a Saragossa

Un inici de partit molt dolent fa anar els vigatans tota l'estona a remolc. Tot i eixugar diferències en el segon i el tercer quart, els de Sergi Fortes no culminen la remuntada

Anagán - El Olivar 73

Muñoz (7), Rodríguez (5), Minzer (14), Valero (4), Alias (3) –cinc inicial–, Flores, Traore (17), Moreno (5), Urdiain (14), Sistac i Martínez (4).

CB Vic-UVic 65

Subiranas (6), Iglesias (11), Rodríguez (10), Coderch (1), Canal (10) –cinc inicial–, Baiget (3), Boix (8), Cristian (4), Vidal (12) Pallarès i Nguba.

ÀRBITRES: Susana Pascual i Diego Núñez.

PARCIALS: 25-12; 17-19; 13-16; 18-18.

Saragossa

EL 9 NOU
Derrota del Club Bàsquet Vic-UVic a Saragossa, en un partit decisiu per a la quarta plaça. El conjunt vigatà, que per primera vegada en tota la temporada comptava amb tots els seus jugadors disponibles, va caure contra l'Anagán - El Olivar.

Per segona jornada consecutiva els vigatans van tenir un inici de partit molt dolent, que va limitar les opcions de victòria. Els locals van aconseguir imposar un ritme molt alt de joc i van estar molt encertats des de la línia de 3, amb un 4 de 6 en el primer període, tot i ser un equip poc tirador. El Vic no va aconseguir contrarestar l'embranzida local i va marxar al segon quart perdent per 25 a 12. Tot i les dificultats per atacar la defensa local, el conjunt vigatà va arribar a retallar diferències. En l'última possessió abans del descans, el Vic va tenir opcions de marxar-hi amb menys de nou punts de diferència, però una pèrdua de pilota va fer que hi arribessin amb el 42 a 31.

A la represa, i sense res a perdre, el Vic va assumir més riscos. Amb bones accions de contracop, la solidesa defensiva i aconseguint guanyar més rebots, els vigatans van arribar a situar-se a només tres punts dels locals. Malgrat tot, els locals van estar més encertats en el tram final del tercer quart i van tornar a agafar una mica d'aire, aprofitant que el Vic forçava tirs molt complicats (55-47). En l'últim període, el conjunt entrenat per Sergi Fortes no va tenir cap opció de capgirar el resultat, amb màxima igualtat entre els dos equips. Els locals no van deixar que el Vic capgirés el resultat i va aconseguir mantenir la diferència de vuit punts fins al final de l'enfrontament.

Amb aquest resultat, el conjunt vigatà se situa en vuitena posició amb un balanç de vuit victòries i vuit derrotes. El proper partit del Vic és a casa contra el Montgat, l'últim classificat, que ha de servir als de Fortes per continuar lluitant a la part alta de la classificació.

MARC SANYÉ

Un mal inici va condemnar els vigatans a la derrota

LLIGA EBA. GRUP C-B

Roser, 75 - Alfindén, 80
Cornellà, 85 - Castelldefels, 90
Montgat, 73 - Es Castell, 76
Anagán-El Olivar, 73 - **CB Vic-UVic, 65**
Mataró Parc Boet, 81 - Alpicat, 73
Navàs, 73 - Ciutat d'Inca, 52
Barça, 68 - Granollers, 62

Equips	PJ	PG	PP	PF	PC	Pt.
1.- Barça	16	15	1	1286	1059	31
2.- Mataró Parc Boet	16	13	3	1304	1211	29
3.- Castelldefels	16	11	5	1277	1195	27
4.- Anagán-El Olivar	16	9	7	1164	1084	25
5.- Navàs	16	9	7	1220	1113	25
6.- Es Castell	16	8	8	1182	1098	24
7.- Alfindén	16	8	8	1104	1250	24
8.- CB Vic-UVic	**16**	**8**	**8**	**1224**	**1166**	**24**
9.- Cornellà	16	7	9	1196	1241	23
10.- Ciutat d'Inca	16	6	10	1099	1194	22
11.- Granollers	16	5	11	1101	1202	21
12.- Roser	16	5	11	1063	1154	21
13.- Alpicat	16	4	12	1062	1214	20
14.- Montgat	16	4	12	1115	1216	20

PRIMERA CATALANA

CB Vic-UVic3, 73 Granollers, 89

Vic Els vigatans van anar a remolc dels vallesans, que van dominar el primer temps. El Vic no va poder frenar l'embranzida visitant, que va marxar al descans amb victòria momentània per 35 a 45. A la represa, els visitants van sentenciar l'enfrontament, en un període on el Vic va estar molt desencertat en atac, i no va aconseguir frenar els atacs del Granollers. En l'últim quart, el Vic va retallar diferències, però sense cap opció de victòria.

CB Vic-UVic3: Marçal (3), Job, Boix (6), Zak (14), Adrià (4), Gerard (4), Ignasi (10), Martí (16), Arnau (1) i Nathan (15),

SEGONA CATALANA

Ripoll, 42 Vilanova, 70

Ripoll El conjunt ripollès va començar dominant, però amb el pas dels minuts els visitants es van fer amb el control del partit. El Ripoll va arribar amb un lleuger desavantatge en el segon quart, però en aquest període els visitants van dominar de forma aclaparadora i van arribar al descans amb un còmode avantatge (20-43). A la represa, el Ripoll va igualar la intensitat dels visitants, en un quart amb poc encert pels dos equips. Els ripollesos van entrar a l'últim quart amb 24 punts de diferència, una distància insalvable per les aspiracions de victòria.

Ripoll: Viñas (9), Jaume (9), Adrià (2), Maurici (6), Sergio, Guillem (2), Oriol (1), Castany, Eudald (3), Ander (7), Bernat (3) i Albert.

Onyar, 74 Tona, 83

Girona La primera meitat de l'enfrontament va estar molt igualada, amb un període per a cada equip. En el primer quart es van imposar els locals (19-17), mentre que el segon va ser per al Tona, que va arribar al descans amb avantatge (32-37). El tercer i el quart període van tornar a ser molt igualats, però els locals van aconseguir empatar el matx. A la pròrroga, el Tona va ser superior i es va acabar emportant el duel.

Tona: Guillem (15), Garrucho (11), Martí (9), Fuentes (20), Nil (5), Èric, Eloi (4), Oriol, Serra (6), Lleopart (4), Parés (9) i Adrià.

FEMENÍ PRIMERA

Tona, 61 Terrassa, 64

Tona Les visitants van imposar un ritme molt alt de joc i van aprofitar el seu gran encert per dominar els dos primers quarts. El conjunt tonenc va plantar cara i va generar més accions d'atac, però va arribar al descans per darrere al marcador (30-41). A la represa, les tonenques van realitzar un tercer quart molt bo ofensivament i defensivament i van aconseguir capgirar el marcador (48-47). El Tona va començar l'últim quart guanyant per la mínima. En el tram final, les visitants van estar més encertades per acabar-se emportant el matx. El Tona va disposar d'un últim llançament per portar el duel a la pròrroga.

Tona: Roma (2), Vilacís (7), Calvet (5), Rut (16), Laia (4), Anna, Marta, Cristina (8), Ivet (11), Abril (2), Vilar (6) i Laura.

Llefià, 46 Femení Osona, 49

Badalona La primera part de l'enfrontament va comptar amb molta igualtat, i gràcies a una bona defensa de les osonenques el duel va arribar al descans amb un resultat molt ajustat (18-17). A la represa, les locals van estar més encertades i van aprofitar el poc encert de les osonenques per arribar a l'últim quart amb avantatge (41-31). En l'últim període, el Femení Osona va dominar i va deixar les locals amb només cinc punt per endurse una victòria molt necessària.

Femení Osona: Isona, Parareda (11), Marta (4), Laura, Berta (2), Itziar (3), Subiranas (1), Gràcia (2), Marga (3), Elisenda (6) i Saus (17).

SEGONA CATALANA

Quart, 53 Femení Osona B, 57

Quart Domini absolut de les locals en el primer període, que van deixar les osonenques amb només quatre punts. A la segona part, el conjunt osonenc va estar més encertat i va retallar distàncies (28-19). El tercer quart va ser molt més igualat, però les locals van aconseguir ampliar un punt la diferència. L'últim període va ser absolutament osonenc, que van aconseguir capgirar el resultat i acabar guanyant de quatre un partit que sempre havien anat per darrere al marcador.

Femení Osona: Puntí (7), Renata (10), Irene (7), Mariona (3), Berta, Anna (4), Subiranas (7), Marga (8), Aina (4) i Fustero (7).

Per primera vegada el club va poder reunir tots els seus esportistes. Ho va fer al Mas d'en Bigues

El Vic-ETB presenta totes les seves seccions en una jornada històrica

Vic

Ferran Morera

"És històric" és la frase més repetida que es va poder escoltar durant la presentació de totes les seccions del CN Vic-ETB. Per primera vegada, el club va poder reunir totes les seccions del club en un mateix espai. Més de 600 esportistes de totes les edats van poder gaudir de la jornada de presentació del club davant les famílies. La jornada va comptar amb una foto de grup, una taula rodona sota el nom "Créixer amb l'esport", una activitat amb els esportistes i les famílies, i un refrigeri.

Durant la taula rodona, un dels missatges que més es va repetir va ser els valors que transmet el club, i la importància d'obrir noves seccions. Actualment el club compta amb seccions de natació, ciclisme, córrer i triatló. A dins de les seccions hi ha diferents modalitats, i una de les últimes a afegir-s'hi ha estat la natació artística.

BERNAT CEDÓ

Joan Ruvireta, president del Vic-ETB, en un moment de la presentació de les seccions

Un altre dels punts forts del club "és que hi ha famílies que formen part del club en diferents seccions i el Vic-ETB acompanya el cicle de vida dels nostres esportistes. Quan ets jove competeixes, i a mesura que et fas gran l'esport passa a ser més lúdic", explicava Joan Ruvireta, president del Vic-ETB. Josep Jufré, director de l'escola de ciclisme, afegia que "el més important és que s'ho passin bé i aprenguin uns valors que s'inculquen a través de l'esport". El president de la Federació Catalana de Ciclisme, Joaquim Vilaplana, comentava que "l'escola Josep Jufré és un referent per a les altres escoles de ciclisme de Catalunya".

En la secció de triatló, Pep de la Mora recordava els inicis "quan érem només sis persones. Si ens haguessin dit que després de vint anys la secció comptaria amb un centenar d'atletes no ens ho hauríem cregut. És molt important fer-ho, però encara més mantenir-ho". En la mateixa línia de la feina ben feta, Joan Domènech, membre de la Federació Catalana de Triatló, explicava "que hi ha més clubs a l'àrea metropolitana, però els clubs de comarca tenen uns entorns privilegiats i millors instal·lacions. Els millors triatletes són de comarques".

L'últim torn de paraula va ser per al regidor d'Esports de l'Ajuntament de Vic, Eduard Comerma, que afirmava la importància del club dins la ciutat. "El club té un pes molt important a la ciutat. És molt bo el missatge que els més petits agafin com a referents els seus entrenadors, això vol dir que s'està fent bé la feina. A més, el club també ha de gestionar l'única piscina que hi ha a Vic", deia.

El club que va néixer el 1955 es troba a un any de celebrar el 70è aniversari, en un dels millors moments de vida.

FUTSAL PRIMERA NACIONAL

Ripoll, 0 Tecla, 2

Ripoll Ensopegada a casa d'un Ripoll que es va deixar els punts en dues jugades clau per acabar caient a la cinquena posició de la taula. El Tecla, colíder de la lliga al final d'aquesta jornada, va anotar el primer gol al minut 12 després d'una pèrdua dels del Ripollès a mitja pista. I cinc minuts més tard, aprofitant un refús, el Tecla va fer el segon gol, que deixava el partit molt de cara pels de l'Hospitalet de Llobregat, que havien trobat el premi en dos moments. A la segona meitat, el Ripoll va fer un pas endavant per atacar amb més consistència a la recerca d'un gol que el posés dins el partit, mentre que els visitants van esperar la seva oportunitat al contraatac per acabar sentenciant. Tot i això, el marcador ja no es va moure i els punts van volar del Ripollès.

Ripoll: Bonada (p), Lakhal, Suñe, Cortacans i Esquís. També Rivera, Benaissati, German, Reixach, Quintero i Zerri.

FUTSAL DIVISIÓ D'HONOR

Manlleu, 3 Malgrat, 0

Manlleu Cinquena victòria seguida d'un Manlleu que continua en bona dinàmica i es col·loca quart a la classificació. Els manlleuencs van superar un rival directe, el Malgrat, en un partit que van controlar de principi a fi. Tot i que la primera diana es va fer esperar, Isaac Martínez va obrir la llauna i encara en el primer temps David Martos va anotar el segon pels groc-i-vermells. Després del pas pels vestidors, Martínez va tornar a veure porteria i el Manlleu va acabar firmant una segona meitat rodona a nivell defensiu, rebent molt poques ocasions perilloses de gol, per reafirmar aquest bon moment de forma en què es troben, ja que encadenen sis triomfs i un empat en les darreres jornades de la segona catalana i pressionen la part alta de la taula.

Manlleu: López (p), Azhari, Kanjal, Martínez (2) i Dahou. També Salido (ps), Serra, Camprubí, Plaza, Sala i Martos (1).

FUTSAL NACIONAL FEMENINA

Montserrat, 1 Campdevànol, 0

Terrassa El Campdevànol va encaixar la segona derrota consecutiva a la lliga, aquesta vegada, a domicili, i davant el tercer classificat, el Montserrat de Terrassa. L'enfrontament va estar marcat per la duresa en el joc i hi va haver molt poques ocasions per les dues parts. El partit es va convertir en una lluita constant dins la pista, amb força interrupcions i molta estona amb el joc aturat. D'aqueta manera, tot es va decidir al segon temps després del 0 a 0 amb el qual es va arribar al descans després d'una primera part amb poques ocasions. El conjunt egarenc va anotar l'única diana del partit després d'aprofitar un mal refús en defensa de les del Ripollès que els va permetre celebrar el triomf. D'aquesta manera el Campdevànol es va tornar a quedar sense puntuar,i es col·loca cinquè a la classificació.

Campdevànol: Roqué (p), Anguita, Vila, Picola i Curós. També Cruz, Boixassa i Ruiz.

Vic-Calldetenes, 3 Puig-reig, 1

Vic-Calldetenes, 5 Montserrat, 2

Calldetenes El Vic-Calldetenes guanya els dos partits del cap de setmana. En el partit contra el Puig-reig, les osonenques van dominar des de l'inici. El Vic-Calldetenes va acabar el primer temps amb un còmode avantatge (3-0). A la represa, les osonenques van sortir a controlar el duel i evitar que les visitants tinguessin opcions de remuntada. Tot i així van acabar encaixant una diana.

En el partit ajornat de la jornada 6, el Vic-Calldetenes es va imposar còmodament per 5 a 2. A la primera meitat, les osonenques van controlar el duel i van avançar-se amb dos gols. Les visitants, però, van retallar distàncies abans del descans. A la represa, el Vic-Calldetenes va evitar problemes i va encarrilar el matx amb tres dianes consecutives per situar el 5 a 1. Les visitants van retallar distàncies amb el segon gol.

Vic-Calldetenes: Andrea (p), Anna (1), Burgaya, Carrasco (2) i Vilacís.

HANDBOL SEGONA

Montcada, 41 Vic, 20

Montcada i Reixac Un Handbol Vic amb molt pocs efectius per lesions va caure de forma contundent a la pista del quart classificat en la primera jornada de la segona volta. Els osonencs arribaven al duel amb només deu jugadors, i van completar la convocatòria amb diversos juvenils, per afrontar una nova jornada a la recerca de la primera victòria de la lliga, però tot i intentar-ho no van poder vèncer davant un Montcada molt ben treballat que ja s'havia fet amb els tres punts al pavelló de l'Ausoneta fa uns mesos. Els vigatans van cometre massa imprecisions i no van tenir la solidesa atacant dels darrers partits, sobretot de l'últim, en el qual van estar ben a prop de superar el Cambrils. Els vallesans van estar molt encertats de cara a porteria i es van endur el triomf per 21 gols de diferència.

Vic: Cunill (p), Martí Bages, Bernat Garcia, Padrós, Gerard Castañé i Pozuelo. També Gil (ps), Guim, Baucells i Campos.

EXCLUSIU
PER ALS
SUBSCRIPTORS

el9club

Participeu en els sortejos entrant a:
https://9club.el9nou.cat/osona-ripolles/ofertes

Informació: 93 889 46 59

Descarregueu-vos la targeta

el9club

SANTA EUGÈNIA DE BERGA

SORTEIG

SORTEIG D'INSCRIPCIONS

SORTEIG DE CISTELLS AMB PRODUCTES CAPRABO

SORTEIG D'ENTRADES DOBLES

Els sortejos sempre es faran a les 10 del matí del dia del sorteig. Les seves dades personals seran tractades per Premsa d'Osona, SA i CATVL 97, SLU (conjuntament i en endavant, EL 9 NOU) amb la finalitat de fer-lo participar en els sorteigs. Les dades personals, així com imatges i veu, poden ser utilitzades mitjançant els canals audiovisuals del Grup (premsa, ràdio, televisió, internet…) utilitzant els formats i mitjans previstos en cada cas amb finalitats periodístiques. Pot consultar informació addicional sobre els seus drets de protecció de dades a www.el9nou.cat.

Oriol Cardona aconsegueix dues medalles a la Copa del Món d'esquí de muntanya

Boí Taüll El vigent campió d'Europa i del món Oriol Cardona (SKI Camprodon) va aconseguir dues medalles, una de plata i una de bronze, a la Copa del Món ISMF que es va disputar aquest cap de setmana a l'estació de Boí Taüll, a la Vall de Boí. Dissabte Cardona va aconseguir la medalla de bronze després de ser tercer en l'esprint de la tercera cita de la Copa del Món d'esquí de muntanya, un resultat que li permet mantenir-se dins la lluita per la general. El primer va ser el francès Thibault Anselmet, mentre que el suís Arno Lietha va ser segon (a la foto, el podi). A la prova femenina, Marta Garcia, de Calldetenes, es va quedar a un pas de fer podi. Garcia va ser tercera durant part del recorregut, però finalment es va haver de conformar amb la quarta posició. Diumenge es van disputar els relleus mixtos, una modalitat que com l'esprint serà olímpica per primera vegada als Jocs d'hivern de Milà-Cortina d'Ampezzo l'any 2026. Cardona fent parella amb Ana Alonso van aconseguir la medalla de plata. La medalla de plata se la va emportar la delegació italiana formada per De Silves i Boscacci, mentre que el bronze va ser per a la parella francesa Harrop i Elimnr. Totes dues es van disputar a Val Thorens (França) al novembre i a Arinsal (Andorra) el passat cap de setmana.

SKIMO

Resultats i classificacions

Bàsquet

COPA CATALUNYA. GRUP 1

Vilatorrada, 51 - Maristes Ademar, 55
Adepaf Txot's, 62 - St. Adrià, 64
Minguella, 47 - Claret, 49
Argentona, 67 - Mataró, 63
Ciutat Vella, 75 - Artés, 49
CB Vic-UVic 2 - Girona, ajornat
Safa Claror, 84 - Sta. Coloma, 72

Equips	PJ	PG	PP	PF	PC	Pt.
1.- ▲Artés	14	11	3	955	872	25
2.- △Argentona	14	10	4	999	959	24
3.- △Minguella	14	9	5	919	846	23
4.- Claret	14	9	5	936	835	23
5.- Maristes Ademar	14	8	6	878	903	22
6.- Ciutat Vella	14	7	7	938	943	21
7.- CB Vic-UVic 2	**13**	**8**	**5**	**922**	**872**	**21**
8.- Sta. Coloma	14	6	8	964	997	20
9.- St. Adrià	14	6	8	910	939	20
10.- Adepaf Txot's	14	6	8	915	933	20
11.- ▼Mataró	14	6	8	944	966	20
12.- ▼Safa Claror	14	5	9	954	995	19
13.- ▼Girona	13	4	9	899	962	17
14.- ▼Vilatorrada	14	2	12	843	954	16

PRIMERA CATEGORIA. GRUP 1

CN Caldes, 69 - Malgrat, 79
Cabrera, 73 - Ceset, 82
Farners, 56 - Parets, 58
Pineda de Mar, 70 - Palamós, 62
St. Gervasi - Bescanó, pendent
CB Vic-UVic 3, **73** - Granollers 2, 89
La Vall d'en Bas, 84 - Salt, 72

Equips	PJ	PG	PP	PF	PC	Pt.
1.- ▲Granollers 2	14	12	2	1027	893	26
2.- St. Gervasi	13	11	2	990	905	24
3.- Pineda de Mar	14	10	4	854	850	24
4.- Malgrat	14	9	5	986	936	23
5.- La Vall d'en Bas	14	8	6	972	896	22
6.- Palamós	14	6	8	982	978	20
7.- Parets	14	6	8	856	962	20
8.- Salt	14	6	8	913	916	20
9.- Ceset	14	6	8	911	924	20
10.- CN Caldes	14	5	9	943	1010	19
11.- ▼Bescanó	13	6	7	821	821	19
12.- ▼Farners	14	5	9	938	964	19
13.- ▼Cabrera	14	5	9	935	1017	19
14.- ▼CB Vic-UVic 3	**14**	**2**	**12**	**964**	**1020**	**16**

SEGONA CATEGORIA. GRUP 2

L'Ametlla, 52 - Granollers 3, 80
Arbúcies, 80 - Ceset, 68
Ripoll, **42** - Vilanova Vallès, 70
Sol Gironès Bisbal, 80 - St. Narcís, 62
Onyar, 74 - **Tona**, **83**
Lliçà d'Amunt, 80 - Mollet B, 84
La Garriga, 71 - Salt, 64

Equips	PJ	PG	PP	PF	PC	Pt.
1.- ▲Vilanova Vallès	14	12	2	939	803	26
2.- ▲Arbúcies	14	11	3	940	817	25
3.- Sol Gironès Bisbal	14	9	5	953	936	23
4.- Mollet B	14	9	5	1087	907	23
5.- Granollers 3	14	9	5	994	900	23
6.- Lliçà d'Amunt	14	8	6	990	952	22
7.- La Garriga	14	8	6	921	890	22
8.- Tona	**14**	**8**	**6**	**1014**	**958**	**22**
9.- L'Ametlla	14	6	8	904	969	20
10.- Ceset	14	6	8	883	955	20
11.- ▼Ripoll	**14**	**5**	**9**	**885**	**971**	**19**
12.- ▼Salt	14	4	10	826	932	18
13.- ▼Onyar	14	2	12	932	1094	16
14.- ▼St. Narcís	14	1	13	819	1003	15

SÈNIOR PRIMERA TERRITORIAL. GRUP 1

CN Caldes B - Calella, sr.
La Vallalta, 46 - St. Celoni, 57
Lliçà de Vall, 59 - Vilanova Vallès, 52
Llinars, 78 - Vilassar de Mar, 59
Canovelles - Premià, sr.
St. Gervasi, 56 - Mollet C, 67
Mataró Parc Boet - **Torelló**, pendent

Equips	PJ	PG	PP	PF	PC	Pt.
1.- ▲Premià	12	12	0	923	706	24
2.- Llinars	14	9	5	945	852	23
3.- Mataró Parc Boet	13	10	3	867	791	23
4.- Vilassar de Mar	14	9	5	991	954	23
5.- CN Caldes B	13	10	3	873	777	23
6.- Torelló	**13**	**10**	**3**	**944**	**851**	**23**
7.- Mollet C	14	8	6	936	850	22
8.- St. Celoni	14	7	7	921	910	21
9.- Calella	13	7	6	898	864	20
10.- Canovelles	13	4	9	910	909	17
11.- St. Gervasi	14	3	11	811	972	17
12.- La Vallalta	14	2	12	700	921	16
13.- Vilanova Vallès	14	1	13	794	1025	15
14.- Lliçà de Vall	13	2	11	787	918	15

SÈNIOR SEGONA TERRITORIAL. GRUP 3

Gassó, 85 - Llívia Puigcerdà, 79
EIS of Barcelona, 71 - **Manlleu**, **41**
Sfèric B, 58 - Berga, 62
Nou Badia, 61 - Matadepera, 71
Pia Sabadell - Artés, sr.
Castellar B, 48 - Viladecavalls, 50
St. Quirze, 59 - St. Nicolau, 59 (s.a.)

Equips	PJ	PG	PP	PF	PC	Pt.
1.- Manlleu	**14**	**12**	**2**	**973**	**848**	**26**
2.- EIS of Barcelona	13	12	1	980	584	25
3.- Berga	13	11	2	830	719	24
4.- St. Nicolau	13	10	3	848	752	23
5.- Gassó	14	9	5	1075	1042	23
6.- Llívia Puigcerdà	14	8	6	958	970	22
7.- Nou Badia	13	6	7	911	923	19
8.- Pia Sabadell	13	6	7	778	778	19
9.- Viladecavalls	14	4	10	796	933	18
10.- Matadepera	14	4	10	833	849	18
11.- Artés	13	5	8	799	819	18
12.- Sfèric B	14	3	11	804	939	17
13.- Castellar B	14	2	12	842	1081	16
14.- St. Quirze	12	2	10	686	876	14

SÈNIOR TERCERA TERRITORIAL. GRUP 2

Cabrils, 78 - AECAM, 48
Cabrera B, 60 - Palau, 52
Arenys, 48 - CBSFC 1946, 29
Lliçà d'Amunt B, 102 - **Tona B**, **38**
Vilanova Vallès, 45 - Mataró Parc Boet, 63
Mir B - Salesians Badalona, sr.
Descansa: Teia

Equips	PJ	PG	PP	PF	PC	Pt.
1.- Lliçà d'Amunt B	13	13	0	982	639	26
2.- Arenys	13	11	2	776	546	24
3.- Mataró Parc Boet	13	8	5	910	863	21
4.- Palau	13	8	5	947	822	21
5.- AECAM	13	8	5	762	747	21
6.- Cabrils	13	7	6	767	770	20
7.- Salesians Badalona	12	7	5	813	726	19
8.- Cabrera B	13	6	7	751	719	19
9.- Mir B	12	6	6	748	770	18
10.- Teia	12	5	7	737	735	17
11.- Vilanova Vallès	13	2	11	718	829	15
12.- CBSFC 1946	13	1	12	569	903	14
13.- Tona B	**13**	**1**	**12**	**608**	**1019**	**14**

GIRONA. SÈNIOR TERCERA TERRITORIAL. GRUP 2

Cellera, 83 - Caldes Malavella, 39
Santjoanenc, 62 - Palafolls, 50
Vall del Terri, 59 - Vilablareix, 47
St. Hilari, 73 - St. Julià Ramis, 76
Descansa: **Sold. Campdevànol**

Equips	PJ	PG	PP	PF	PC	Pt.
1.- Cellera	13	13	0	953	581	26
2.- St. Julià Ramis	12	10	2	659	547	22
3.- Vilablareix	13	8	5	707	621	21
4.- Palafolls	12	7	5	653	594	19
5.- Santjoanenc	12	6	6	679	656	18
6.- Caldes Malavella	13	4	9	625	792	17
7.- Vall del Terri	10	4	6	471	535	14
8.- St. Hilari	12	1	11	580	762	13
9.- Sold. Campdevànol	**11**	**1**	**10**	**434**	**673**	**12**

U21 SOTS 21 NIVELL A-1. GRUP 2

Laietà, 53 - Pedagogium, 63
Claret C, 67 - **Ripoll**, **49**
Vilanova Vallès, 71 - CIC, 37
Matadepera - Collblanc, sr.
Parets, 59 - **CB Vic-UVic**, **105**
Canet, 39 - El Masnou, 70
IPSI, 64 - Granollers, 73
Descansa: Bon Pastor

Equips	PJ	PG	PP	PF	PC	Pt.
1.- CB Vic-UVic	**13**	**13**	**0**	**1075**	**771**	**26**
2.- Laietà	14	11	3	911	771	25
3.- Claret C	13	11	2	916	650	24
4.- Vilanova Vallès	13	10	3	814	681	23
5.- Pedagogium	13	9	4	766	676	22
6.- El Masnou	13	8	5	820	732	21
7.- Collblanc	12	6	6	768	770	18
8.- Bon Pastor	13	5	8	830	904	18
9.- Granollers	12	5	7	724	719	17
10.- Ripoll	**13**	**4**	**9**	**772**	**851**	**17**
11.- Parets	13	3	10	764	881	16
12.- Canet	12	4	8	606	744	16
13.- Matadepera	12	3	9	623	782	15
14.- CIC	13	2	11	682	866	15
15.- IPSI	13	2	11	662	935	15

U21 SOTS 21 NIVELL A-2. GRUP 1

Frederic Mistral, 52 - Cerdanyola B, 56
Montpedrós, 41 - St. Joan de Mata, 47
Nou Barris, 74 - Bàsquetoms, 49
CB Vic-UVic 2, **61** - Llor, 41
Minguella B, 55 - Viladecans, 69
Berga, 48 - Bianya Roser, 56
Descansa: Vila Olímpica

Equips	PJ	PG	PP	PF	PC	Pt.
1.- Nou Barris	13	11	2	923	695	24
2.- Bianya Roser	13	10	3	764	609	23
3.- Minguella B	13	8	5	769	693	21
4.- CB Vic-UVic 2	**12**	**8**	**4**	**715**	**630**	**20**
5.- Viladecans	13	7	6	775	703	20
6.- Cerdanyola B	13	7	6	697	724	20
7.- Frederic Mistral	13	6	7	726	649	19
8.- Llor	13	6	7	697	775	19
9.- Bàsquetoms	11	7	4	737	659	18
10.- Berga	11	6	5	649	620	17
11.- St. Joan de Mata	13	4	9	646	720	17
12.- Montpedrós	13	0	13	556	895	13
13.- Vila Olímpica	11	1	10	518	800	12

U21 SOTS 21 NIVELL B. GRUP 1

St. Jordi Rosa - Valldoreix, sr.
EIS of Barcelona - Sentmenat, ajornat
Nou Badia, 53 - Esparreguera, 78
Berga - Viladecavalls, ajornat
Manlleu - Navarcles, sr.
Descansa: **Centelles**, Regina

Equips	PJ	PG	PP	PF	PC	Pt.
1.- Manlleu	**11**	**11**	**0**	**842**	**641**	**22**
2.- Esparreguera	12	9	3	749	685	21
3.- Navarcles	11	9	2	877	590	20
4.- Sentmenat	11	7	4	654	650	18
5.- Valldoreix	10	7	3	810	623	17
6.- Berga	11	6	5	708	610	17
7.- St. Jordi Rosa	11	5	6	669	769	16
8.- EIS of Barcelona	10	5	5	541	648	15
9.- Nou Badia	12	2	10	631	800	14
10.- Viladecavalls	11	2	9	586	720	13
11.- Centelles	**10**	**1**	**9**	**469**	**651**	**11**
12.- Regina	10	1	9	488	637	11

GIRONA. U21 SOTS 21 NIVELL A-1. GRUP 1

Llagostera, 62 - Roses, 81
Sold. Campdevànol, **53** - Vilafant, 69
Farners, 62 - Pia Olot, 48
Fontcoberta, 59 - Vall d'en Bas, 75
Descansa: Sarrià de Ter

Equips	PJ	PG	PP	PF	PC	Pt.
1.- Vilafant	11	11	0	785	473	22
2.- Farners	13	8	5	734	742	21
3.- Roses	11	9	2	743	588	20
4.- Vall d'en Bas	11	9	2	781	634	20
5.- Llagostera	13	6	7	813	833	19
6.- Sold. Campdevànol	**13**	**5**	**8**	**783**	**811**	**18**
7.- Pia Olot	12	3	9	657	743	15
8.- Sarrià de Ter	12	2	10	564	775	14
9.- Fontcoberta	12	1	11	586	847	13

U18 JÚNIOR PREFERENT. GRUP 2

CB Vic-UVic, **64** - Granollers, 62
Lleida, 74 - St. Josep, 78
Cornellà, 73 - 52Moments CBS, 77
Sese, 61 - St. Cugat Negre, 58

Equips	PJ	PG	PP	PF	PC	Pt.
1.- 52Moments CBS	14	12	2	969	843	26
2.- Lleida	14	10	4	988	886	24
3.- St. Cugat Negre	14	8	6	969	917	22
4.- Cornellà	14	6	8	990	944	20
5.- Sese	14	6	8	872	915	20
6.- St. Josep	14	6	8	818	903	20
7.- CB Vic-UVic	**14**	**5**	**9**	**889**	**958**	**19**
8.- Granollers	14	3	11	797	926	17

U18 JUNIOR INTERTERRITORIAL. GRUP 1

CN Caldes, 47 - Neus, 68
Salt, 67 - St. Gervasi, 33
Esc. Sarrià, 68 - Sardenya, 66
St. Ignasi, 59 - Diagonal Mar, 64
L'Hospitalet, 76 - Vilafant, 70
CB Vic-UVic 2, **61** - Farners, 55
St. Celoni, 46 - Granollers, 65

Equips	PJ	PG	PP	PF	PC	Pt.
1.- Salt	14	14	0	1076	658	28
2.- Diagonal Mar	14	11	3	969	852	25
3.- L'Hospitalet	13	10	3	937	773	23
4.- Esc. Sarrià	14	9	5	781	815	23
5.- Sardenya	13	9	4	912	767	22
6.- St. Gervasi	14	7	7	834	883	21
7.- Granollers	14	7	7	837	823	21
8.- St. Ignasi	14	7	7	856	800	21
9.- CB Vic-UVic 2	**14**	**6**	**8**	**845**	**894**	**20**
10.- Farners	14	6	8	892	855	20
11.- Vilafant	14	5	9	912	949	19
12.- Neus	14	4	10	781	941	18
13.- CN Caldes	14	1	13	700	1073	15
14.- St. Celoni	14	1	13	743	992	15

U18 JÚNIOR NIVELL A. GRUP 1

Vilatorrada, 57 - CA Sabadell, 71
Solsona, 68 - CN Sabadell B, 61
Piera, 78 - Pia Sabadell B, 53
Matadepera, 61 - Artés, 44
La Salle Manresa B, 50 - **Tona**, **64**
CB Vic-UVic 3, **53** - Sfèric, 70
St. Quirze, 43 - Santpedor, 55

Equips	PJ	PG	PP	PF	PC	Pt.
1.- Piera	13	13	0	984	704	26
2.- Tona	**14**	**11**	**3**	**1000**	**877**	**25**
3.- Vilatorrada	13	10	3	833	753	23
4.- Matadepera	14	9	5	801	785	23
5.- Solsona	13	9	4	865	754	22
6.- Sfèric	13	8	5	816	773	21
7.- Artés	14	7	7	891	809	21
8.- CN Sabadell B	14	6	8	803	905	20
9.- CA Sabadell	14	6	8	862	910	20
10.- La Salle Manresa B	14	6	8	839	850	20
11.- CB Vic-UVic 3	**14**	**3**	**11**	**731**	**841**	**17**
12.- Santpedor	12	4	8	653	699	16
13.- Pia Sabadell B	14	2	12	805	939	16
14.- St. Quirze	14	1	13	701	985	15

U18 JÚNIOR NIVELL B. GRUP 1

Òdena, 74 - Llívia Puigcerdà, 54
Navàs, 49 - CN Terrassa B, 59
Sfèric - Bàsquetoms, ajornat
Salle Manresa, 53 - Esparreguera, 62
CB Vic UVic 4, **54** - **Roda de Ter**, **56**
Navarcles, 65 - Can Parellada, 33
Manresa, 50 - **Torelló**, **42**

Equips	PJ	PG	PP	PF	PC	Pt.
1.- Roda de Ter	**14**	**12**	**2**	**944**	**767**	**26**
2.- CN Terrassa B	14	11	3	840	707	25
3.- Can Parellada	14	10	4	824	786	24
4.- Esparreguera	14	10	4	880	785	24
5.- Llívia Puigcerdà	14	7	7	847	884	21
6.- Sfèric	13	8	5	773	720	21
7.- Salle Manresa	14	6	8	752	789	20
8.- Torelló	**14**	**6**	**8**	**746**	**744**	**20**
9.- CB Vic UVic 4	**14**	**5**	**9**	**769**	**812**	**19**
10.- Navàs	14	5	9	797	876	19
11.- Manresa	14	5	9	711	830	19
12.- Òdena	14	5	9	851	832	19
13.- Navarcles	14	4	10	823	900	18
14.- Bàsquetoms	13	3	10	689	814	16

FEMENÍ PRIMERA CATEGORIA. GRUP 2

Fontajau, 66 - Vall d'en Bas, 47
Sabadell BQ Vallès, 49 - St. Nicolau, 44
Llefià, 46 - **Femení Osona**, **49**
Tona, **61** - CN Terrassa, 64
Jov. Badalona B, 56 - Argentona, 50
Manresa B, 69 - Minguella, 51
Neus, 48 - Jet Terrassa, 35

Equips	PJ	PG	PP	PF	PC	Pt.
1.- ▲CN Terrassa	13	11	2	737	668	24
2.- △Fontajau	14	9	5	807	644	23
3.- △Manresa B	14	9	5	802	718	23
4.- Vall d'en Bas	14	9	5	816	714	23
5.- Jov. Badalona B	14	9	5	803	751	23
6.- Llefià	14	7	7	755	761	21
7.- Argentona	13	8	5	737	732	21
8.- Minguella	14	6	8	755	797	20
9.- St. Nicolau	14	6	8	690	752	20
10.- Jet Terrassa	14	6	8	728	799	20
11.- ▼Tona	**14**	**5**	**9**	**843**	**865**	**19**
12.- ▼Femení Osona	**14**	**5**	**9**	**683**	**766**	**19**
13.- ▼Sabadell BQ Vallès	14	4	10	715	805	18
14.- ▼Neus	14	3	11	650	749	17

FEMENÍ SEGONA CATEGORIA. GRUP 4

St. Jordi Blau, 50 - St. Quirze, 28
Pia Olot, 20 - CN Caldes, 50
Quart, 53 - **Fem. Osona B, 57**
Unió Girona, 53 - St. Gregori, 64
CN Sabadell, 91 - Llinars, 53
Lliçà d'Amunt, 72 - Cassanenc, 69
Cerdanyola, 64 - Jet Terrassa, 34

Equips	PJ	PG	PP	PF	PC	Pt.
1.- ▲St. Gregori	14	12	2	878	691	26
2.- CN Sabadell	14	11	3	971	683	25
3.- St. Jordi Blau	14	10	4	740	652	24
4.- Cerdanyola	14	8	6	747	635	22
5.- Llinars	14	8	6	705	708	22
6.- CN Caldes	14	8	6	731	690	22
7.- Quart	14	8	6	725	651	22
8.- Cassanenc	14	7	7	726	733	21
9.- St. Quirze	14	7	7	730	662	21
10.- Unió Girona	14	7	7	763	753	21
11.- ▼Fem. Osona B	**14**	**6**	**8**	**627**	**740**	**20**
12.- ▼Lliçà d'Amunt	14	5	9	754	815	19
13.- ▼Jet Terrassa	14	1	13	568	890	15
14.- ▼Pia Olot	14	0	14	453	815	14

FEMENÍ SÈNIOR SEGONA TERRITORIAL. GRUP 1

Òdena, 44 - **Roda de Ter, 48**
Súria, 46 - Vilatorrada, 63
Llívia Puigcerdà, 64 - Berga, 52
La Salle Manresa, 60 - **Fem. Osona C, 38**
Tona B, 41 - Manlleu, 62
Castellet, 50 - **Torelló, 29**
Artés B, 44 - Solsona, 59

Equips	PJ	PG	PP	PF	PC	Pt.
1.- ▲Roda de Ter	**14**	**14**	**0**	**878**	**610**	**28**
2.- La Salle Manresa	14	12	2	810	576	26
3.- Castellet	14	11	3	782	546	25
4.- Vilatorrada	14	10	4	802	639	24
5.- Òdena	14	10	4	741	649	24
6.- Manlleu	**14**	**10**	**4**	**811**	**705**	**24**
7.- Torelló	**14**	**7**	**7**	**686**	**642**	**21**
8.- Llívia Puigcerdà	14	5	9	602	781	19
9.- Solsona	13	6	7	661	721	19
10.- Fem. Osona C	**14**	**3**	**11**	**648**	**782**	**17**
11.- Tona B	**14**	**3**	**11**	**576**	**743**	**17**
12.- Artés B	14	3	11	538	752	17
13.- Súria	13	2	11	553	697	15
14.- Berga	14	1	13	603	848	15

FEMENÍ U21 SOTS 21 NIVELL A. GRUP 1

Orlandai, 27 - Barça, 43
St. Ignasi, 48 - **Femení Osona, 46**
Premià, 46 - Vilabàsquet V., 50
Les Franqueses - Ceissa, sr.
Mataró, 70 - Minguella, 35
Granollers, 73 - Viladecans, 30
Descansa: Jesuïtes Casp

Equips	PJ	PG	PP	PF	PC	Pt.
1.- Mataró	13	13	0	868	450	26
2.- Vilabàsquet V.	13	11	2	694	615	24
3.- Minguella	13	9	4	742	673	22
4.- Barça	13	9	4	708	617	22
5.- St. Ignasi	13	8	5	616	516	21
6.- Granollers	13	7	6	716	640	20
7.- Orlandai	13	6	7	578	608	19
8.- Premià	13	6	7	730	687	19
9.- Ceissa	12	6	6	576	595	18
10.- Viladecans	13	5	8	581	713	18
11.- Les Franqueses	12	2	10	491	689	14
12.- Femení Osona	**13**	**1**	**12**	**545**	**691**	**14**
13.- Jesuïtes Casp	12	0	12	383	734	12

FEMENÍ U21 SOTS 21 NIVELL B. GRUP 1

St. Jordi Rosa, 41 - Parets, 35
St. Andreu Natzaret, 51 - El Masnou, 36
Cardedeu, 62 - CBSFC 1946, 30
Vilassar de Mar, 68 - Malgrat, 54
Vilanova Vallès, 52 - Can Parellada, 40
Manlleu, 39 - Salesians Badalona, 38
Descansa: Sta. Perpètua

Equips	PJ	PG	PP	PF	PC	Pt.
1.- Vilassar de Mar	13	12	1	802	537	25
2.- St. Andreu Natzaret	13	11	2	734	525	24
3.- Sta. Perpètua	12	9	3	696	562	21
4.- Salesians Badalona	13	8	5	649	516	21
5.- Manlleu	**12**	**8**	**4**	**691**	**545**	**20**
6.- Can Parellada	13	7	6	627	603	20
7.- Vilanova Vallès	13	6	7	673	623	19
8.- Cardedeu	13	5	8	565	682	18
9.- St. Jordi Rosa	12	6	6	462	524	18
10.- El Masnou	13	4	9	591	643	17
11.- Malgrat	12	4	8	565	573	16
12.- Parets	13	2	11	502	744	15
13.- CBSFC 1946	12	0	12	409	889	12

FEMENÍ U18 JÚNIOR INTERTERRITORIAL. GRUP 1

Olot, 52 - Salt Verd, 50
GEiEG, 53 - CN Caldes, 35
Vilassar de dalt, 42 - **Femení Osona, 65**
Lloret, 64 - Granollers, 44
Mollet, 44 - Sol Gironès Bisbal, 54
Cellera, 54 - Canovelles, 46
El Círcol, 32 - Pia Olot, 52

Equips	PJ	PG	PP	PF	PC	Pt.
1.- Olot	14	12	2	978	760	26
2.- Cellera	14	11	3	771	681	25
3.- Salt Verd	14	11	3	857	608	25
4.- Femení Osona	**14**	**11**	**3**	**979**	**637**	**25**
5.- Sol Gironès Bisbal	14	8	6	756	750	22
6.- GEiEG	14	8	6	794	718	22
7.- Vilassar de dalt	13	8	5	770	679	21
8.- Canovelles	14	7	7	778	750	21
9.- Lloret	14	7	7	769	816	21
10.- Pia Olot	14	6	8	661	752	20
11.- Mollet	14	4	10	697	786	18
12.- CN Caldes	13	2	11	516	743	15
13.- El Círcol	14	1	13	519	910	15
14.- Granollers	14	1	13	618	873	15

FEMENÍ U18 JÚNIOR NIVELL A. GRUP 3

St. Quirze, 30 - IPSI, 42
St. Josep Obrer, 43 - Manresa 2, 47
Pia Sabadell, 35 - Centre Catòlic B, 49
Maristes Rubí, 41 - Manyanet Les Corts, 58
Les Corts-UBAE, 41 - Castellbisbal, 43
Olesa, 42 - Jov. Les Corts, 28
Torelló, 72 - Vilatorrada, 44
Descansa: Viladecans

Equips	PJ	PG	PP	PF	PC	Pt.
1.- Castellbisbal	13	13	0	751	517	26
2.- Manresa 2	13	12	1	772	539	25
3.- Olesa	13	11	2	787	486	24
4.- Torelló	**13**	**8**	**5**	**725**	**558**	**21**
5.- Jov. Les Corts	13	8	5	663	620	21
6.- IPSI	13	8	5	611	605	21
7.- Viladecans	13	7	6	669	648	20
8.- St. Quirze	13	7	6	546	594	20
9.- Vilatorrada	13	6	7	668	731	19
10.- Manyanet Les Corts	13	5	8	582	600	18
11.- Les Corts-UBAE	13	4	9	555	596	17
12.- St. Josep Obrer	12	4	8	560	637	16
13.- Centre Catòlic B	13	3	10	526	638	16
14.- Maristes Rubí	13	1	12	502	774	14
15.- Pia Sabadell	13	0	13	420	794	13

FEMENÍ GIRONA. U18 JÚNIOR NIVELL A. GRUP 2

Sarrià de Ter, 41 - **Sold. Campdevànol, 38**
UCAP Txot's, 25 - Salt, 84
Onyar, 74 - Maçanet, 44
Descansa: Ceset

Equips	PJ	PG	PP	PF	PC	Pt.
1.- Onyar	12	11	1	735	426	23
2.- Sarrià de Ter	12	9	3	732	498	21
3.- Sold. Campdevànol	**12**	**8**	**4**	**632**	**461**	**20**
4.- Salt	12	6	6	662	477	18
5.- Maçanet	12	5	7	601	694	17
6.- Ceset	12	3	9	459	570	15
7.- UCAP Txot's	12	0	12	259	954	12

FEMENÍ U17 JÚNIOR PRIMER ANY. GRUP 3

L'Hospitalet B, 42 - Girona, 47
Minguella B, 30 - Sese B, 74
Femení Osona, 61 - Lluïsos Gràcia B, 44
Descansa: Jet Terrassa

Equips	PJ	PG	PP	PF	PC	Pt.
1.- L'Hospitalet B	12	10	2	743	617	22
2.- Girona	12	10	2	781	545	22
3.- Femení Osona	**12**	**7**	**5**	**703**	**659**	**19**
4.- Sese B	12	7	5	725	620	19
5.- Lluïsos Gràcia B	12	5	7	606	727	17
6.- Jet Terrassa	12	2	10	510	684	14
7.- Minguella B	12	1	11	540	756	13

Escacs

NACIONAL PRIMERA DIVISIÓ. GRUP 2

La Lira, 4.5 - Tres Peons B, 5.5
St. Cugat, 6.5 - Montmeló, 3.5
St. Boi, 3.5 - Ateneu Colon B, 6.5
Calldetenes, 2.5 - Catalonia Joviat, 7.5
Cor de Marina, 9 - Agustí, 1

Equips	PJ	PG	PE	PP	PF	PC	Pt.
1.- Cor de Marina	2	2	0	0	16	4	2
2.- Ateneu Colon B	2	2	0	0	13.5	6.5	2
3.- Catalonia Joviat	2	2	0	0	13.5	6.5	2
4.- Montmeló	2	1	0	1	11.5	8.5	1
5.- Tres Peons B	2	1	0	1	10	10	1
6.- St. Cugat	2	1	0	1	9.5	10.5	1
7.- St. Boi	2	1	0	1	9	11	1
8.- La Lira	2	0	0	2	8.5	11.5	0
9.- Calldetenes	**2**	**0**	**0**	**2**	**4.5**	**15.5**	**0**
10.- Agustí	2	0	0	2	4	16	0

NACIONAL SEGONA DIVISIÓ. BCN

Peona i Peó B, 7 - Barberà B, 3
Torreblanca, 2.5 - **Moià Moianès, 7.5**
Molins de Rei, 4.5 - Catalunya, 5.5
Santpedor, 3.5 - Peona i Peó C, 6.5
Casino Sanfeliuenc, 3 - Rubinenca, 7

Equips	PJ	PG	PE	PP	PF	PC	Pt.
1.- Moià Moianès	**2**	**2**	**0**	**0**	**15**	**5**	**2**
2.- Peona i Peó B	2	2	0	0	14	6	2
3.- Catalunya	2	2	0	0	13	7	2
4.- Molins de Rei	2	1	0	1	12	5.5	1
5.- Rubinenca	2	1	0	1	10	10	1
6.- Peona i Peó C	2	1	0	1	9.5	10.5	1
7.- Torreblanca	2	1	0	1	9.5	10.5	1
8.- Santpedor	2	0	0	2	6	14	0
9.- Barberà B	2	0	0	2	5.5	14.5	0
10.- Casino Sanfeliuenc	2	0	0	2	3	14.5	0

PREFERENT BCN. GRUP 2

Cardona, 5.5 - Terrassa B, 4.5
Calaf, 7.5 - **Taradell Centelles, 2.5**
Catalonia Joviat B, 4.5 - Palleja, 5.5
Avinyó, 3.5 - Ateneu Igualada, 6.5
Berguedà, 5.5 - Vilafranca B, 4.5

Equips	PJ	PG	PE	PP	PF	PC	Pt.
1.- Calaf	2	2	0	0	15	5	2
2.- Berguedà	2	2	0	0	13	7	2
3.- Ateneu Igualada	2	2	0	0	12	8	2
4.- Vilafranca B	2	1	0	1	11	9	1
5.- Terrassa B	2	1	0	1	10	10	1
6.- Palleja	2	1	0	1	8	12	1
7.- Cardona	2	1	0	1	8	12	1
8.- Catalonia Joviat B	2	0	0	2	9	11	0
9.- Avinyó	2	0	0	2	7	13	0
10.- Taradell Centelles	**2**	**0**	**0**	**2**	**7**	**13**	**0**

PRIMERA BCN. GRUP 3

Vacant, 0 - Caldes, 8
Paretana, 4.5 - **St. Boi Lluçanès, 3.5**
Tona, 5.5 - Mollet C, 2.5
Palautordera, 4.5 - Franqueses, 3.5
Granollers-Can. B, 2.5 - Montmeló B, 5.5

Equips	PJ	PG	PE	PP	PF	PC	Pt.
1.- Tona	**2**	**2**	**0**	**0**	**10**	**6**	**2**
2.- Paretana	2	2	0	0	10	6	2
3.- Caldes	2	1	1	0	12	4	1.5
4.- Montmeló B	2	1	1	0	9.5	6.5	1.5
5.- Palautordera	2	1	1	0	8.5	7.5	1.5
6.- Granollers-Can. B	2	1	0	1	10.5	5.5	1
7.- St. Boi Lluçanès	**2**	**0**	**1**	**1**	**7.5**	**8.5**	**0.5**
8.- Franqueses	2	0	0	2	7	9	0
9.- Mollet C	2	0	0	2	5	11	0
10.- Vacant	2	0	0	2	0	16	0

GRUP 4

Vacant, 0 - Congrés B, 8
Castellterçol - St. Joan Vilatorrada, sr.
Terrassa C, 4.5 - Cerdanyola V. C, 3.5
Colon Sabadell C, 4 - Santpedor B, 4
Balsareny-Sallent, 4.5 - Navarcles, 3.5

Equips	PJ	PG	PE	PP	PF	PC	Pt.
1.- Balsareny-Sallent	2	2	0	0	12.5	3.5	2
2.- Terrassa C	2	2	0	0	9	7	2
3.- Colon Sabadell C	2	1	1	0	8.5	7.5	1.5
4.- Congrés B	2	1	0	1	10	6	1
5.- St. Joan Vilatorrada	1	1	0	0	6	2	1
6.- Cerdanyola V. C	2	1	0	1	9	7	1
7.- Santpedor B	2	0	1	1	7.5	8.5	0.5
8.- Navarcles	2	0	0	2	7	9	0
9.- Castellterçol	**1**	**0**	**0**	**1**	**2.5**	**5.5**	**0**
10.- Vacant	2	0	0	2	0	16	0

SEGONA BCN. GRUP 1

Llinars C, 3 - Caldes B, 3
Vallromanes, 4.5 - **St. Boi Lluçanès B, 1.5**
Moia Moianès B, 3 - Taradell Centelles B, 3
Calldetenes B, 1.5 - Franqueses B, 4.5
Granollers-Can. C, 1 - **Vic, 5**

Equips	PJ	PG	PE	PP	PF	PC	Pt.
1.- Vic	**2**	**2**	**0**	**0**	**9.5**	**2.5**	**2**
2.- Vallromanes	2	2	0	0	8	4	2
3.- Franqueses B	2	1	1	0	7.5	4.5	1.5
4.- Llinars C	2	1	1	0	7	5	1.5
5.- Caldes B	2	0	2	0	6	6	1
6.- Moia Moianès B	**2**	**0**	**2**	**0**	**6**	**6**	**1**
7.- Taradell Centelles B.	**2**	**0**	**1**	**1**	**5.5**	**6.5**	**0.5**
8.- St. Boi Lluçanès	**2**	**0**	**1**	**1**	**4.5**	**7.5**	**0.5**
9.- Calldetenes B.	**2**	**0**	**0**	**2**	**3**	**9**	**0**
10.- Granollers-Can. C	2	0	0	2	3	9	0

TERCERA BCN. GRUP 1

Llinars D, 1.5 - Caldes C, 2.5
Vallromanes, 0.5 - Vall del Tenes B, 3.5
Tona B, 2.5 - Vic B, 1.5
Palau Plegamans, 4 - Montornès B, 0
Granollers-Can. D, 2 - **Castellterçol B, 2**

Equips	PJ	PG	PE	PP	PF	PC	Pt.
1.- Vall del Tenes B	2	2	0	0	7.5	0.5	2
2.- Palau Plegamans	2	2	0	0	7.5	0.5	2
3.- Tona B	**2**	**2**	**0**	**0**	**6.5**	**1.5**	**2**
4.- Granollers-Can. D	2	1	1	0	5	3	1.5
5.- Vic B	**2**	**1**	**0**	**1**	**4**	**4**	**1**
6.- Caldes C	2	1	0	1	2.5	5.5	1
7.- Castellterçol B	**2**	**0**	**1**	**1**	**2.5**	**5.5**	**0.5**
8.- Llinars D	2	0	0	2	2.5	5.5	0
9.- Vallromanes	2	0	0	2	2	6	0
10.- Montornès B	2	0	0	2	0	8	0

GRUP 2

Llinars E, 0 - Granollers-Can. E, 4
Vallromanes C, 3 - Vall del Tenes C, 1
St. Andreu F, 1.5 - Mollet D, 2.5
Palautordera B, 2 - **Tona C, 2**
Palau Plegamans B, 0 - Quatre Camins, 4

Equips	PJ	PG	PE	PP	PF	PC	Pt.
1.- Granollers-Can. E	2	2	0	0	8	0	2
2.- Mollet D	2	2	0	0	5	3	2
3.- Palautordera B	2	1	1	0	5	3	1.5
4.- Quatre Camins	2	1	0	1	5	3	1
5.- Vallromanes C	2	1	0	1	4.5	3.5	1
6.- St. Andreu F	2	1	0	1	4.5	3.5	1
7.- Palau Plegamans B	2	1	0	1	3	5	1
8.- Tona C	**2**	**0**	**1**	**1**	**3**	**5**	**0.5**
9.- Vall del Tenes C	2	0	0	2	1	7	0
10.- Llinars E	2	0	0	2	1	7	0

GRUP 3

Cardona B, 1.5 - **Estany, 2.5**
Artés, 3 - St. Joan Vilat. B, 1
Ateneu Igualada C, 3 - Avinyó B, 1
Súria B, 2.5 - Santpedor D, 1.5
Balsareny Sallent B, 2 - Navarcles C, 2

Equips	PJ	PG	PE	PP	PF	PC	Pt.
1.- Artés	2	2	0	0	6.5	1.5	2
2.- Estany	**2**	**2**	**0**	**0**	**5.5**	**2.5**	**2**
3.- Súria B	2	2	0	0	5	3	2
4.- Ateneu Igualada C	2	1	1	0	5	3	1.5
5.- Balsareny Sallent B	2	1	1	0	5	3	1.5
6.- Santpedor D	2	0	1	1	3.5	4.5	0.5
7.- Navarcles C	2	0	1	1	3.5	4.5	0.5
8.- Cardona B	2	0	0	2	2.5	5.5	0
9.- St. Joan Vilat. B	2	0	0	2	2	6	0
10.- Avinyó B	2	0	0	2	1.5	6.5	0

Futbol

QUARTA CATALANA. GRUP 6

Gurb B, 1 - Rupit Pruit, 3
Cantonigròs, 5 - Ribetana, 2
Montesquiu, 5 - Sta. Eugènia B, 1
Torelló B, 4 - Borgonyà, 2
Seva B, 1 - Riudeperes, 4
Taradell C, 0 - Vinyoles, 1
Ripoll, 3 - Corcó, 3
Santperenca, 4 - St. Vicenç T., 1

Equips	PJ	PG	PE	PP	GF	GC	Pt.
1.- ▲Torelló B	16	15	1	0	54	12	46
2.- △Cantonigròs	16	15	0	1	58	20	45
3.- Rupit Pruit	16	11	1	4	46	13	34
4.- Corcó	16	9	1	6	51	31	28
5.- Ripoll	16	8	2	6	42	27	26
6.- Montesquiu	16	8	2	6	46	42	26
7.- Santperenca	16	6	4	6	40	31	22
8.- St. Vicenç T.	16	6	4	6	36	33	22
9.- Sta. Eugènia B	16	6	4	6	36	39	22
10.- Riudeperes	16	7	1	8	43	62	22
11.- Seva B	16	6	2	8	27	48	20
12.- Borgonyà	16	6	1	9	37	38	19
13.- Vinyoles	16	5	1	10	27	45	16
14.- Taradell C	16	2	1	13	25	52	7
15.- Gurb B	16	1	4	11	21	55	7
16.- Ribetana	16	1	3	12	17	58	6

GRUP 7

Gurb C, 3 - Vic Riuprimer B, 0
Collsuspina, 3 - Taradell B, 1
Calldetenes, 3 - Seva, 2
Centelles B, 0 - St. Miquel B., 2
S. Feliu C. B, 3 - OAR Vic B, 2
Tona C, 1 - Viladrau, 2
Balenyà At., 3 - Figaró, 0
Avinyó B, 0 - Ol. La Garriga B, 3

Equips	PJ	PG	PE	PP	GF	GC	Pt.
1.- ▲Balenyà At.	16	13	3	0	48	15	42
2.- △Ol. La Garriga B	16	10	5	1	38	10	35
3.- Calldetenes	16	10	2	4	42	20	32
4.- Gurb C	16	9	3	4	39	28	30
5.- Seva	16	9	2	5	41	28	29
6.- Vic Riuprimer B	16	8	5	3	31	20	29
7.- St. Miquel B.	16	7	7	2	36	15	28
8.- OAR Vic B	16	6	6	4	34	23	24
9.- S. Feliu C. B	16	7	2	7	42	29	23
10.- Taradell B	16	5	4	7	28	28	19
11.- Collsuspina	16	4	4	8	30	40	16
12.- Centelles B	16	4	1	11	29	55	13
13.- Viladrau	16	3	3	10	28	53	12
14.- Figaró	16	2	3	11	14	44	9
15.- Tona C	16	2	2	12	25	54	8
16.- Avinyó B	16	2	2	12	12	55	8

GRUP 15

Casserres, 5 - Avià B, 2
Puigcerdà, 0 - Sallent B, 4
St. Salvador Cercs, 1 - St. Feliu Sasserra, 1
Callús B, 2 - St. Llorenç Morunys, 0
Artés B, 9 - Vilada, 0
Calders, 0 - Montmajor, 3
Monistrolenca, 3 - Gironella B, 10
Olvan, 0 - Alt Berguedà, 2

Equips	PJ	PG	PE	PP	GF	GC	Pt.
1.- ▲Sallent B	16	12	3	1	44	16	39
2.- △Artés B	16	12	1	3	67	12	37
3.- Alt Berguedà	16	11	3	2	59	17	36
4.- Gironella B	16	10	3	3	58	22	33
5.- Casserres	16	10	2	4	48	27	32
6.- St. Salvador Cercs	16	10	1	5	46	27	31
7.- St. Feliu Sasserra	16	9	1	6	35	29	28
8.- Montmajor	16	8	3	5	36	24	27
9.- Avià B	16	6	5	5	36	33	23
10.- Calders	**16**	**6**	**3**	**7**	**40**	**29**	**21**
11.- Puigcerdà	16	6	3	7	41	35	21
12.- Olvan	16	4	4	8	22	36	16
13.- Vilada	16	3	1	12	27	56	10
14.- Callús B	16	3	0	13	14	75	9
15.- Monistrolenca	16	1	0	15	17	107	3
16.- St. Llorenç Morunys	16	0	1	15	12	57	1

JUVENIL PREFERENT. GRUP 1

Aqua Hotel, 1 - Vilassar Mar B, 1
L'Escala, 4 - Sarrià Ter, 1
Fornells, 0 - Ripollet, 2
Girona B, 7 - Figueres B, 1
Peralada, 3 - Quart, 2
FUE Vic, 1 - Manlleu, 4
Parets, 1 - Granollers, 2
EF Mataró, 0 - Vilassar Dalt, 1

Equips	PJ	PG	PE	PP	GF	GC	Pt.
1.- ▲Granollers	16	12	2	2	47	20	38
2.- Parets	16	11	3	2	41	21	36
3.- Vilassar Mar B	16	10	5	1	27	10	35
4.- Manlleu	**16**	**9**	**4**	**3**	**30**	**18**	**31**
5.- Girona B	16	9	3	4	41	22	30
6.- Vilassar Dalt	16	9	2	5	33	22	29
7.- Aqua Hotel	16	7	3	6	25	21	24
8.- Peralada	16	7	3	6	34	34	24
9.- L'Escala	16	5	3	8	26	27	18
10.- EF Mataró	16	5	2	9	22	29	17
11.- Fornells	16	5	2	9	21	28	17
12.- Quart	16	3	5	8	25	37	14
13.- ▼Ripollet	16	4	2	10	16	34	14
14.- ▼FUE Vic	**16**	**2**	**6**	**8**	**21**	**31**	**12**
15.- ▼Figueres B	16	4	0	12	25	48	12
16.- ▼Sarrià Ter	16	2	3	11	13	45	9

JUVENIL PRIMERA DIVISIÓ. GRUP 8

Tona, 8 - Les Franqueses, 3
Unif. Sta. Perpètua, 3 - Canovelles, 1
Parets B, 0 - Mollet, 3
Cardedeu, 2 - **Gurb, 1**
Montmeló, 3 - Ol. La Garriga, 3
Granollers C, 3 - St. Fost, 1
Folgueroles, 2 - Vic Riuprimer, 1
Caldes Montbui, 2 - **Torelló, 4**

Equips	PJ	PG	PE	PP	GF	GC	Pt.
1.- ▲Cardedeu	15	10	2	3	38	19	32
2.- Mollet	15	9	3	3	46	25	30
3.- Ol. La Garriga	15	9	2	4	32	23	29
4.- Les Franqueses	15	7	6	2	31	25	27
5.- Parets B	15	8	3	4	24	24	27
6.- Granollers C	15	7	2	6	34	21	23
7.- Torelló	**15**	**6**	**5**	**4**	**28**	**26**	**23**
8.- Canovelles	15	6	3	6	25	24	21
9.- Tona	**15**	**6**	**2**	**7**	**30**	**27**	**20**
10.- Folgueroles	**15**	**6**	**2**	**7**	**27**	**30**	**20**
11.- Gurb	**15**	**5**	**3**	**7**	**18**	**26**	**18**
12.- Vic Riuprimer	**15**	**5**	**2**	**8**	**45**	**47**	**17**
13.- ▼Caldes Montbui	15	5	1	9	32	41	16
14.- ▼Unif. Sta. Perpètua	15

Equips	PJ	PG	PE	PP	GF	GC	Pt.
1.- ▲At. Banyoles	13	12	1	0	61	6	37
2.- Vall d'en Bas	13	11	0	2	58	13	33
3.- Banyoles B	13	9	2	2	54	20	29
4.- PE Montagut	13	9	0	4	56	21	27
5.- Porqueres B	14	8	3	3	47	20	27
6.- La Canya	13	9	0	4	43	18	27
7.- Besalú	13	7	2	4	39	29	23
8.- Santjoanenc	13	6	0	7	46	34	18
9.- Les Preses B	13	4	0	9	18	43	12
10.- Borrassa B	13	4	0	9	26	53	12
11.- FEC Vall del Ter B	13	4	0	9	24	51	12
12.- EF Bosc de Tosca C	13	3	1	9	22	42	10
13.- Sta. Pau	13	3	1	9	22	46	10
14.- Jov. St. Pere Martir	12	3	0	9	22	36	9
15.- St. Pere Pescador	12	0	0	12	10	116	0

GRUP 45

La Gleva, 1 - Torelló C, 5
Manlleu B, 3 - St. Quirze Besora, 1
Voltregà, 3 - Corcó, 1
Borgonyà, 0 - OAR Vic, 3
BCN Pro, 9 - Seva B, 1
Centelles B, 3 - EF del Ripollès, 2
Descansa: Vic UE

Equips	PJ	PG	PE	PP	GF	GC	Pt.
1.- ▲OAR Vic	13	10	2	1	58	17	32
2.- Voltregà	13	10	1	2	44	18	31
3.- Manlleu B	13	9	3	1	60	12	30
4.- BCN Pro	13	9	3	1	50	15	30
5.- Torelló C	13	7	1	5	52	24	22
6.- Corcó	13	7	1	5	37	22	22
7.- Centelles B	13	6	2	5	45	21	20
8.- St. Quirze Besora	13	6	1	6	33	29	19
9.- EF del Ripollès	13	5	1	7	46	39	16
10.- Borgonyà	13	4	1	8	16	41	13
11.- Vic UE	12	1	0	11	17	69	3
12.- Seva B	13	1	0	12	12	79	3
13.- La Gleva	13	1	0	12	14	98	3

GRUP 46

Taradell, 0 - Tona B, 1
Moià, 5 - Sta. Eugènia, 0
Gurb B, 2 - OAR Vic B, 4
St. Julià V., 1 - Seva, 4
Pradenc, 2 - Centelles, 2
Descansa: Castellterçol, Riudeperes, FUE Vic B

Equips	PJ	PG	PE	PP	GF	GC	Pt.
1.- Seva	11	9	2	0	59	9	29
2.- Tona B	11	9	1	1	34	9	28
3.- Moià	11	8	3	0	51	15	27
4.- FUE Vic B	11	8	0	3	48	14	24
5.- Centelles	12	6	4	2	53	17	22
6.- St. Julià V.	11	4	3	4	32	27	15
7.- Taradell	11	4	2	5	23	23	14
8.- Riudeperes	11	4	1	6	30	33	13
9.- OAR Vic B	11	4	0	7	19	45	12
10.- Gurb B	12	3	2	7	21	37	11
11.- Pradenc	12	2	4	6	28	42	10
12.- Castellterçol	11	0	1	10	7	62	1
13.- Sta. Eugènia	11	0	1	10	7	79	1

CADET DIVISIÓ HONOR. GRUP 1

Damm, 1 - Barcelona, 0
Espanyol, 0 - Sabadell, 0
L'Hospitalet, 0 - Mercantil, 0
Gim. Tarragona, 1 - Girona, 1
Base Reus, 1 - Gim Manresa, 0
St. Gabriel, 3 - Fornells, 1
Cornellà, 3 - Gavà, 1
St. Cugat, 3 - **Vic Riuprimer, 2**

Equips	PJ	PG	PE	PP	GF	GC	Pt.
1.- Barcelona	16	14	0	2	43	6	42
2.- Girona	16	9	4	3	33	15	31
3.- St. Cugat	16	9	4	3	29	21	31
4.- Espanyol	16	9	3	4	28	17	30
5.- Cornellà	16	9	3	4	23	16	30
6.- Sabadell	16	8	3	5	17	10	27
7.- St. Gabriel	16	7	3	6	22	21	24
8.- Gim Manresa	16	7	3	6	17	20	24
9.- Damm	16	7	2	7	26	29	23
10.- L'Hospitalet	16	5	6	5	12	16	21
11.- Gim. Tarragona	16	5	4	7	19	28	19
12.- Mercantil	16	3	7	6	15	22	16
13.- ▼Base Reus	16	4	1	11	13	25	13
14.- ▼Gavà	16	3	2	11	13	28	11
15.- ▼Fornells	16	3	1	12	14	30	10
16.-▼Vic Riuprimer	**16**	**2**	**2**	**12**	**19**	**39**	**8**

CADET PRIMERA DIVISIÓ. GRUP 7

Tib. Torre Romeu, 5 - **FUE Vic B, 1**
Fund. Terrassa C, 1 - Can Rull Romulo, 0
Barberà Andalucia B, 4 - Badia del Vallès, 0
Planadeu-Roureda, 4 - Caldes Montbui, 1
Base Montcada, 0 - Mercantil C, 2
Cerdanyola V. C, 2 - Vilassar Dalt B, 1
EF Mataró C, 2 - Unif. Sta. Perpètua, 2
Vilassar Mar C, 3 - Sabadell C, 2

Equips	PJ	PG	PE	PP	GF	GC	Pt.
1.- ▲Cerdanyola V. C	15	14	1	0	43	8	43
2.- Vilassar Mar C	15	13	0	2	48	15	39
3.- Sabadell C	15	10	1	4	42	24	31
4.- Tib. Torre Romeu	15	8	3	4	43	31	27
5.- Unif. Sta. Perpètua	15	7	4	4	36	24	25
6.- Barberà Andalucia B	15	7	3	5	29	23	24
7.- Base Montcada	15	7	2	6	27	29	23
8.- Planadeu-Roureda	14	6	2	6	30	28	20
9.- Fund. Terrassa C	15	6	2	7	25	25	20
10.- Mercantil C	15	6	1	8	41	30	19
11.- Vilassar Dalt B	15	5	4	6	26	26	19
12.- Can Rull Romulo	15	3	5	7	18	31	14
13.-FUE Vic B	**14**	**4**	**2**	**8**	**19**	**38**	**14**
14.- ▼EF Mataró C	15	3	3	9	17	33	12
15.- ▼Caldes Montbui	15	2	0	13	19	55	6
16.- ▼Badia del Vallès	15	1	1	13	20	63	4

GRUP 8

Les Franqueses, 3 - Vilassar Mar D, 6
Vilassar Dalt C, 4 - Llinars, 0
Vallès At., 1 - Parets B, 0
Torelló, 2 - St. Celoni, 1
Riudeperes, 2 - Mollet B, 4
Montmeló, 2 - Vilanova Vallès, 1
Granollers C, 1 - **Vic Riuprimer B, 2**
FUE Vic, 1 - Tona, 0

Equips	PJ	PG	PE	PP	GF	GC	Pt.
1.- ▲FUE Vic	**15**	**12**	**1**	**2**	**48**	**17**	**37**
2.- Vic Riuprimer B	**15**	**10**	**2**	**3**	**41**	**17**	**32**
3.- Vilassar Mar D	15	10	2	3	43	27	32
4.- Tona	**15**	**10**	**2**	**3**	**34**	**19**	**32**
5.- Vilassar Dalt C	15	9	2	4	37	20	29
6.- Granollers C	15	8	2	5	23	19	26
7.- Torelló	**15**	**8**	**1**	**6**	**37**	**23**	**25**
8.- Parets B	15	6	4	5	27	22	22
9.- St. Celoni	15	6	3	6	28	25	21
10.- Les Franqueses	15	6	3	6	28	37	21
11.- Vallès At.	15	6	0	9	29	26	18
12.- Mollet B	15	5	3	7	27	28	18
13.- Montmeló	15	2	4	9	14	27	10
14.-▼Riudeperes	**15**	**3**	**0**	**12**	**21**	**55**	**9**
15.- ▼Vilanova Vallès	15	2	1	12	18	58	7
16.- ▼Llinars	15	0	4	11	17	52	4

CADET SEGONA DIVISIÓ. GRUP 5

EF Bosc de Tosca B, 0 - **EF del Ripollès, 1**
Besalú - Remences, ajornat
Vall d'en Bas, 9 - PE Montagut, 0
St. Gregori, 2 - La Canya, 0
St. Roc Olot, 2 - Bescanó B, 1
Banyoles C, 0 - Les Preses, 3
At. Banyoles B, 2 - Jov. St. Pere Martir, 6
Cellera B, 2 - **FEC Vall del Ter B, 3**

Equips	PJ	PG	PE	PP	GF	GC	Pt.
1.- ▲Vall d'en Bas	14	13	1	0	72	7	40
2.- Les Preses	14	11	2	1	51	9	35
3.- EF del Ripollès	**14**	**11**	**0**	**3**	**41**	**7**	**33**
4.- St. Roc Olot	14	9	1	4	38	21	28
5.- Besalú	13	9	1	3	36	22	28
6.- Jov. St. Pere Martir	14	8	0	6	47	39	24
7.- Bescanó B	14	7	1	6	39	24	22
8.- At. Banyoles B	14	6	2	6	29	40	20
9.- FEC Vall del Ter B	**14**	**6**	**0**	**8**	**25**	**51**	**18**
10.- Banyoles C	14	5	1	8	33	41	16
11.- St. Gregori	14	5	1	8	30	42	16
12.- EF Bosc de Tosca B	14	4	2	8	34	34	14
13.- Cellera B	14	4	1	9	34	54	13
14.- Remences	13	2	2	9	24	75	8
15.- PE Montagut	14	1	2	11	31	56	5
16.- La Canya	14	1	1	12	16	58	4

GRUP 8

Vilamalla B, 1 - EF Bosc de Tosca C, 9
FEC Vall del Ter C, 3 - Navata B, 1
L'Escala, 10 - Llançà B, 0
Roses, 1 - La Jonquera B, 3
Cornellà Terri, 2 - Cadaqués, 0
Peralada C, 4 - Vall d'en Bas B, 0
Les Preses B, 2 - Bàscara, 0
Descansa: Roses City

Equips	PJ	PG	PE	PP	GF	GC	Pt.
1.- ▲L'Escala	13	11	2	0	59	6	35
2.- Peralada C	13	11	1	1	59	19	34
3.- EF Bosc de Tosca C	13	11	0	2	78	23	33
4.- Roses City	13	9	0	4	59	24	27
5.- Bàscara	13	9	0	4	41	20	27
6.- Les Preses B	13	9	0	4	36	21	27
7.- La Jonquera B	14	8	1	5	35	31	25
8.- FEC Vall del Ter C	**13**	**5**	**2**	**6**	**31**	**41**	**17**
9.- Roses	13	3	1	9	18	29	10
10.- Vall d'en Bas B	13	2	4	7	20	48	10
11.- Vilamalla B	13	3	1	9	18	55	10
12.- Cadaqués	13	2	3	8	22	49	9
13.- Cornellà Terri	13	2	3	8	13	43	9
14.- Llançà B	13	2	0	11	20	74	6
15.- Navata B	13	1	2	10	18	44	5

GRUP 52

Vic UE, 0 - Taradell B, 6
Centelles B, 4 - OAR Vic, 1
Riudeperes B, 0 - Gurb, 8
Voltregà, 8 - Torelló C, 1
St. Vicenç, 0 - St. Quirze Besora, 4
St. Julià, 1 - Manlleu, 10
Roda de Ter, 2 - **EF del Ripollès B, 0**

Equips	PJ	PG	PE	PP	GF	GC	Pt.
1.- ▲Manlleu	14	14	0	0	155	4	42
2.- △Voltregà	14	12	1	1	72	14	37
3.- St. Julià	14	11	0	3	52	27	33
4.- Gurb	14	10	1	3	68	21	31
5.- St. Quirze Besora	14	9	1	4	54	30	28
6.- Taradell B	14	8	0	6	43	28	24
7.- Riudeperes B	14	7	0	7	47	43	21
8.- Roda de Ter	14	5	2	7	24	44	17
9.- EF del Ripollès B	**14**	**5**	**0**	**9**	**24**	**41**	**15**
10.- OAR Vic	14	4	2	8	25	62	14
11.- Torelló C	14	4	1	9	31	59	13
12.- Centelles B	14	4	0	10	40	51	12
13.- St. Vicenç	14	0	1	13	2	95	1
14.- Vic UE	14	0	1	13	6	124	1

GRUP 53

Manlleu C, 3 - Tona B, 3
Seva, 4 - St. Vicenç B, 2
Torelló D, 5 - Roda de Ter B, 2
Gurb B, 2 - FUE Vic C, 3
Folgueroles, 2 - Centelles, 2
Taradell, 0 - Moià, 16
Pradenc B, 2 - St. Miquel Balenyà, 3

Equips	PJ	PG	PE	PP	GF	GC	Pt.
1.- ▲FUE Vic C	14	13	0	1	86	11	39
2.- △Torelló D	14	11	1	2	53	27	34
3.- Moià	14	11	0	3	99	21	33
4.- Pradenc B	14	11	0	3	48	11	33
5.- Gurb B	14	9	2	3	66	19	29
6.- St. Miquel Balenyà	14	9	2	3	56	24	29
7.- Centelles	14	6	2	6	39	55	20
8.- Seva	14	6	0	8	56	56	18
9.- Tona B	14	5	2	7	31	43	17
10.- St. Vicenç B	14	5	1	8	35	51	16
11.- Folgueroles	14	3	1	10	19	73	10
12.- Manlleu C	14	2	1	11	29	71	7
13.- Roda de Ter B	14	0	1	13	11	66	1
14.- Taradell	14	0	1	13	10	110	1

GRUP 54

Manlleu B, 6 - Joanenc, 4
Moià B, 0 - Pradenc, 1
FUE Vic D, 9 - Pirinaica, 0
Torelló B, 9 - Artés B, 0
Callús B, 6 - Fruitosenc, 0
Avinyó, 1 - Tona C, 2
Descansa: Sta. Eugènia

Equips	PJ	PG	PE	PP	GF	GC	Pt.
1.- ▲Callús B	13	12	1	0	88	9	37
2.- △Manlleu B	13	11	1	1	97	14	34
3.- Tona C	13	9	2	2	47	21	29
4.- FUE Vic D	13	9	1	3	65	27	28
5.- Sta. Eugènia	12	7	0	5	50	33	21
6.- Torelló B	13	7	0	6	46	33	21
7.- Joanenc	13	6	0	7	35	31	18
8.- Avinyó	13	5	3	5	28	41	18
9.- Pradenc	13	5	1	7	19	33	16
10.- Fruitosenc	13	4	0	9	32	57	12
11.- Pirinaica	13	2	0	11	13	78	6
12.- Moià B	13	1	1	11	19	79	4
13.- Artés B	13	1	0	12	15	98	3

INFANTIL PREFERENT. GRUP 1

Premier Barcelona B, 0 - Banyoles, 1
Figueres, 0 - Parets, 2
Girona B, 1 - Sabadell B, 3
Mollet, 1 - Granollers, 1
Vilassar Dalt, 0 - FUE Olot, 2
Vic Riuprimer, 2 - Fornells, 3
Vilassar Mar, 2 - EF Mataró B, 2
Gironès Sàbat, 0 - St. Celoni, 4

Equips	PJ	PG	PE	PP	GF	GC	Pt.
1.- ▲Vilassar Mar	16	13	3	0	46	6	42
2.- Fornells	16	13	2	1	52	13	41
3.- Parets	16	13	1	2	38	11	40
4.- Sabadell B	16	12	2	2	53	11	38
5.- Girona B	16	8	1	7	24	21	25
6.- St. Celoni	16	7	3	6	33	29	24
7.- Banyoles	16	7	1	8	24	39	22
8.- FUE Olot	16	6	3	7	22	41	21
9.- EF Mataró B	16	5	4	7	20	32	19
10.- Mollet	16	5	3	8	29	30	18
11.- Vilassar Dalt	16	5	2	9	27	37	17
12.-Vic Riuprimer	**16**	**4**	**4**	**8**	**29**	**35**	**16**
13.- ▼Figueres	16	3	6	7	27	38	15
14.- ▼Premier Barcelona B	16	4	2	10	12	24	14
15.- ▼Granollers	16	1	3	12	14	44	6
16.- ▼Gironès Sàbat	16	1	2	13	20	59	5

GRUP 3

EF Mataró, 0 - Manresa, 5
Gim. Manresa B, 1 - **Vic Riuprimer B, 1**
Fund. Terrassa, 1 - Júnior, 2
Mercantil B, 2 - Joanenc, 1
Sabadell, 0 - Igualada, 3
St. Cugat B, 6 - Base Montcada, 2
Cerdanyola V., 3 - Balaguer, 0
AEM, 4 - Barberà Andalucia, 1

Equips	PJ	PG	PE	PP	GF	GC	Pt.
1.- ▲St. Cugat B	16	14	1	1	52	12	43
2.- Vic Riuprimer B	**16**	**10**	**4**	**2**	**45**	**15**	**34**
3.- Gim. Manresa B	16	9	5	2	39	20	32
4.- Joanenc	16	9	3	4	27	22	30
5.- AEM	16	8	5	3	39	23	29
6.- Júnior	16	8	4	4	42	25	28
7.- Igualada	16	9	0	7	34	19	27
8.- Mercantil B	16	7	3	6	28	21	24
9.- Balaguer	16	7	2	7	29	27	23
10.- Cerdanyola V.	16	6	4	6	27	28	22
11.- Manresa	16	6	3	7	36	32	21
12.- Fund. Terrassa	16	6	1	9	24	30	19
13.- ▼Base Montcada	16	3	2	11	21	51	11
14.- ▼Sabadell	16	3	1	12	15	47	10
15.- ▼Barberà Andalucia	16	0	5	11	16	42	5
16.- ▼EF Mataró	16	1	1	14	14	74	4

INFANTIL PRIMERA DIVISIÓ. GRUP 7

Les Franqueses, 2 - Molletense, 1
Vilassar Dalt C, 5 - Cerdanyola V. C, 0
Sabadellenca, 2 - Can Rull Romulo, 1
Mollet C, 8 - Palau Solità i Pleg., 0
Caldes Montbui, 0 - Parets B, 4
Manlleu, 3 - Vallès At., 2
Mercantil C, 0 - Sabadell D, 0
Martorelles, 1 - Vilanova Vallès, 0

Equips	PJ	PG	PE	PP	GF	GC	Pt.
1.- Vilassar Dalt C	15	12	3	0	65	15	39
2.- Parets B	15	10	4	1	42	10	34
3.- Manlleu	**15**	**9**	**4**	**2**	**45**	**19**	**31**
4.- Mollet C	15	7	7	1	50	10	28
5.- Can Rull Romulo	15	8	4	3	42	21	28
6.- Les Franqueses	15	8	2	5	34	28	26
7.- Sabadell D	15	6	7	2	26	12	25
8.- Caldes Montbui	15	8	1	6	34	25	25
9.- Sabadellenca	15	7	3	5	26	11	24
10.- Cerdanyola V. C	15	5	4	6	25	27	19
11.- Mercantil C	15	6	1	8	27	33	19
12.- Molletense	15	6	0	9	23	32	18
13.- Vallès At.	14	3	0	11	14	48	9
14.- Palau Solità i Pleg.	15	1	3	11	14	48	6
15.- Martorelles	14	1	1	12	4	73	4
16.- Vilanova Vallès	15	0	0	15	3	62	0

GRUP 8

Pradenc, 0 - Cardedeu, 0
Parets C, 2 - Granollers C, 1
Palautordera, 3 - **Manlleu B, 2**
OAR Vic, 1 - Riudeperes, 5
Mollet B, 0 - Ol. La Garriga, 3
Gurb, 0 - Vic Riuprimer C, 5
FUE Vic, 4 - St. Celoni B, 1
Ametlla Vallès, 0 - **Torelló, 7**

Equips	PJ	PG	PE	PP	GF	GC	Pt.
1.- ▲Ol. La Garriga	15	14	1	0	64	8	43
2.- Torelló	**15**	**11**	**3**	**1**	**53**	**13**	**36**
3.- Cardedeu	15	10	1	4	46	17	31
4.- Parets C	15	9	2	4	46	15	29
5.- FUE Vic	**15**	**8**	**2**	**5**	**44**	**21**	**26**
6.- St. Celoni B	15	7	3	5	48	30	24
7.- Vic Riuprimer C	**15**	**7**	**2**	**6**	**44**	**32**	**23**
8.- Riudeperes	**15**	**6**	**4**	**5**	**29**	**22**	**22**
9.- Granollers C	15	6	2	7	32	25	20
10.-Pradenc	**15**	**5**	**5**	**5**	**27**	**26**	**20**
11.- Mollet B	15	6	1	8	33	39	19
12.- Palautordera	15	5	2	8	37	42	17
13.-OAR Vic	**15**	**5**	**1**	**9**	**32**	**57**	**16**
14.-▼Manlleu B	**15**	**4**	**3**	**8**	**20**	**41**	**15**
15.- ▼Ametlla Vallès	15	1	0	14	18	88	3
16.-▼Gurb	**15**	**0**	**0**	**15**	**16**	**113**	**0**

INFANTIL SEGONA DIVISIÓ. GRUP 10

FEC Vall del Ter, 4 - Porqueres, 2
Jov. St. Pera Martir, 9 - Santjoanen, 0
Banyoles B, 6 - Olot At., 1
PE Montagut, 7 - FUE Olot C, 1
At. Banyoles B, 3 - Base Roses B, 0
Vall d'en Bas, 1 - **EF del Ripollès, 2**
Descansa: Les Preses, EF Bosc de Tosc B

Equips	PJ	PG	PE	PP	GF	GC	Pt.
1.- ▲FEC Vall del Ter	**12**	**12**	**0**	**0**	**71**	**6**	**36**
2.- Porqueres	12	9	1	2	63	9	28
3.- EF del Ripollès	**13**	**8**	**2**	**3**	**44**	**15**	**26**
4.- PE Montagut	12	8	1	3	54	22	25
5.- Jov. St. Pera Martir	12	7	2	3	51	17	23
6.- EF Bosc de Tosc B	12	7	2	3	49	17	23
7.- Banyoles B	12	6	3	3	26	14	21
8.- Vall d'en Bas	12	5	2	5	32	21	17
9.- FUE Olot C	12	5	0	7	20	44	15
10.- At. Banyoles B	12	4	2	6	23	43	14
11.- Santjoanen	12	1	3	8	11	65	6
12.- Les Preses	12	1	2	9	21	50	5
13.- Olot At.	13	1	0	12	13	97	3
14.- Base Roses B	12	0	2	10	9	67	2

GRUP 12

Bàscara, 7 - St. Pere Pescador, 1
Base Roses C, 3 - L'Escala B, 4
Monells, 5 - Bisbalenc, 0
EF Bosc de Tosca C, 1 - Juncaria, 5
Peralada C, 2 - Banyoles D, 4
Navata, 1 - Roses B, 5
Figueres C, 2 - **FEC Vall del Ter B, 1**
Descansa: La Salle Figueres

Equips	PJ	PG	PE	PP	GF	GC	Pt.
1.- ▲Juncaria	12	12	0	0	80	7	36
2.- L'Escala B	13	12	0	1	70	14	36
3.- Banyoles D	13	10	1	2	67	16	31
4.- FEC Vall del Ter B	**14**	**10**	**0**	**4**	**75**	**23**	**30**
5.- Figueres C	13	10	0	3	59	13	30
6.- Roses B	13	6	3	4	37	20	21
7.- Monells	13	6	2	5	41	23	20
8.- Bàscara	12	6	0	6	38	45	18
9.- EF Bosc de Tosca C	13	5	2	6	49	29	17
10.- Peralada C	13	4	2	7	35	31	14
11.- Base Roses C	13	4	1	8	34	31	13
12.- Bisbalenc	13	2	1	10	11	56	7
13.- Navata	13	2	1	10	22	85	7
14.- La Salle Figueres	13	1	0	12	4	120	3
15.- St. Pere Pescador	13	0	1	12	8	117	1

GRUP 61

BCN Pro, 7 - Calldetenes B, 0
Gurb B, 3 - Tona B, 5
Vic UE, 3 - Voltregà, 7
Pradenc B, 3 - Osona Sud B, 4
St. Vicenç, 1 - Manlleu C, 3
Roda de Ter, 1 - FUE Vic C, 4
EF del Ripollès, 6 - Torelló B, 0

Equips	PJ	PG	PE	PP	GF	GC	Pt.
1.- ▲BCN Pro	14	13	0	1	89	8	39
2.- FUE Vic C	14	13	0	1	61	15	39
3.- EF del Ripollès	14	13	0	1	60	14	39
4.- Osona Sud B	14	8	2	4	34	19	26
5.- Manlleu C	14	7	2	5	44	34	23
6.- Torelló B	14	7	1	6	33	32	22
7.- St. Vicenç	14	6	1	7	31	32	19
8.- Calldetenes B	14	6	1	7	32	44	19
9.- Voltregà	14	5	0	9	37	33	15
10.- Roda de Ter	14	5	0	9	21	38	15
11.- Tona B	14	5	0	9	29	49	15
12.- Pradenc B	14	3	1	10	26	44	10
13.- Gurb B	14	2	0	12	13	75	6
14.- Vic UE	14	1	0	13	11	84	3

GRUP 62

FUE Vic B, 3 - Centelles, 1
St. Miquel Balenyà, 4 - Folgueroles, 3
Osona Sud - St. Julià V., ajornat
OAR Vic B, 3 - Seva, 3
Tona, 6 - Moià, 1
St. Quirze de Besora, 1 - Sta. Eugènia, 5
Calldetenes, 1 - Taradell, 0

Equips	PJ	PG	PE	PP	GF	GC	Pt.
1.- ▲Tona	14	12	2	0	86	10	38
2.- Taradell	14	12	1	1	77	11	37
3.- Sta. Eugènia	13	11	0	2	73	26	33
4.- Calldetenes	14	10	2	2	73	29	32
5.- Folgueroles	14	9	0	5	44	37	27
6.- St. Miquel Balenyà	14	8	1	5	36	22	25
7.- Centelles	14	6	0	8	46	37	18
8.- FUE Vic B	14	5	1	8	36	38	16
9.- Moià	14	5	1	8	35	43	16
10.- Osona Sud	13	4	1	8	31	43	13
11.- St. Julià V.	13	3	3	7	30	55	12
12.- Seva	14	2	2	10	23	85	8
13.- St. Quirze de Besora	13	1	0	12	13	78	3
14.- OAR Vic B	14	0	2	12	15	104	2

ALEVÍ PREFERENT S12. GRUP 1

Damm, 4 - Cerdanyola V.,

	PJ	PG	PE	PP	GF	GC	Pt.
10.- Base Roses	15	4	2	9	40	50	14
11.- L'Escala B	15	4	1	10	33	75	13
12.- Jov. St. Pere Martir	15	2	3	10	22	62	9
13.- Vilamalla	15	2	3	10	31	73	9
14.- ▼Juncaria	15	2	3	10	30	75	9
15.- ▼Porqueres	15	2	1	12	28	89	7
16.- ▼EF Baix Ter B	15	1	2	12	28	74	5

ALEVÍ SEGONA DIVISIÓ S12. GRUP 8

St. Feliu Codines, 6 - Llinars, 4
Ol. La Garriga B, 1 - Palautordera, 3
Tona, 0 - Riudepers, 10
Ametlla Vallès, 0 - Llerona, 8
Finsobe, 6 - **BCN Pro, 5**
Vallès At. B, 2 - Cardedeu, 3
Granollers C, 2 - **OAR Vic, 3**
Les Franqueses B, 6 - **FUE Vic B, 3**

Equips	PJ	PG	PE	PP	GF	GC	Pt.
1.- Riudepers	**14**	**13**	**1**	**0**	**124**	**24**	**40**
2.- OAR Vic	**14**	**12**	**2**	**0**	**59**	**26**	**38**
3.- Les Franqueses B	14	10	2	2	67	38	32
4.- Finsobe	14	10	0	4	86	48	30
5.- Granollers C	14	9	1	4	61	44	28
6.- Palautordera	14	7	2	5	54	44	23
7.- FUE Vic B	**14**	**7**	**1**	**6**	**61**	**59**	**22**
8.- BCN Pro	**13**	**6**	**2**	**5**	**56**	**46**	**20**
9.- St. Feliu Codines	14	6	0	8	64	75	18
10.- Llinars	14	5	1	8	69	69	16
11.- Ol. La Garriga B	14	4	2	8	49	55	14
12.- Llerona	14	4	2	8	42	53	14
13.- Cardedeu	14	4	1	9	35	68	13
14.- Vallès At. B	14	4	0	10	40	61	12
15.- Ametlla Vallès	13	1	1	11	13	83	4
16.-Tona	**14**	**0**	**0**	**14**	**12**	**99**	**0**

GRUP 12

Puigreig, 0 - **Pradenc, 5**
Gim. Manresa D, 9 - **Folgueroles, 0**
Avià, 4 - Cardona, 5
Callús, 2 - Joanenc B, 2
Navàs, 2 - Gironella, 2
Moià, 5 - Puigcerdà, 1
Fruitosenc, 2 - Artés, 5
Gurb, 3 - Berga, 4

Equips	PJ	PG	PE	PP	GF	GC	Pt.
1.- Pradenc	**14**	**13**	**0**	**1**	**83**	**20**	**39**
2.- Gironella	14	11	2	1	71	30	35
3.- Artés	14	10	0	4	52	38	30
4.- Fruitosenc	14	9	2	3	60	33	29
5.- Joanenc B	14	9	2	3	58	34	29
6.- Navàs	14	8	1	5	58	36	25
7.- Berga	14	7	2	5	47	36	23
8.- Gim. Manresa D	13	7	1	5	44	30	22
9.- Moià	**14**	**7**	**0**	**7**	**44**	**39**	**21**
10.- Cardona	13	7	0	6	44	49	21
11.-Gurb	**14**	**4**	**1**	**9**	**44**	**60**	**13**
12.- Puigreig	14	4	0	10	29	57	12
13.- Avià	14	3	2	9	39	51	11
14.- Callús	14	2	2	10	39	81	8
15.- Puigcerdà	14	1	1	12	22	79	4
16.-Folgueroles	**14**	**1**	**0**	**13**	**35**	**96**	**3**

GRUP 32

Sarrià Ter B, 1 - **FEC Vall del Ter B, 10**
Celrà, 0 - Banyoles C, 4
FUE Olot C - Santjoanenc, ajornat
St. Roc Olot, 12 - Olot At., 2
La Canya, 6 - St. Gregori, 4
Les Preses, 8 - Gironès-Sabat C, 1
Besalú, 2 - Vall d'en Bas, 0

Equips	PJ	PG	PE	PP	GF	GC	Pt.
1.- St. Roc Olot	14	14	0	0	113	34	42
2.- Besalú	14	12	0	2	98	26	36
3.- FUE Olot C	13	10	1	2	98	34	31
4.- St. Gregori	14	9	1	4	78	48	28
5.- Les Preses	13	8	2	3	64	37	26
6.- FEC Vall del Ter B	**14**	**8**	**2**	**4**	**63**	**44**	**26**
7.- Vall d'en Bas	14	5	4	5	47	47	19
8.- Banyoles C	14	6	0	8	45	38	18
9.- La Canya	13	5	0	8	54	63	15
10.- Santjoanenc	13	4	1	8	46	71	13
11.- Celrà	14	4	0	10	44	83	12
12.- Gironès-Sabat C	14	3	2	9	47	86	11
13.- Sarrià Ter B	14	1	0	13	26	124	3
14.- Olot At.	14	0	1	13	24	112	1

ALEVÍ TERCERA DIVISIÓ S12. GRUP 27

Moià B, 4 - Manlleu C, 2
Pradenc B, 8 - Voltregà, 1
St. Vicenç - St. Julià V., ajornat
Vic UE, 7 - Ribetana, 4
Torelló B, 6 - OAR Vic B, 1
Centelles, 10 - Pirinaica, 0
Descansa: Roda de Ter

Equips	PJ	PG	PE	PP	GF	GC	Pt.
1.- Torelló B	13	13	0	0	96	14	39
2.- Centelles	13	12	0	1	106	17	36
3.- Vic UE	13	9	0	4	65	46	27
4.- Roda de Ter	12	9	0	3	53	38	27
5.- Pradenc B	13	8	0	5	59	42	24
6.- St. Julià V.	12	7	1	4	52	22	22
7.- Ribetana	12	4	2	6	42	61	14
8.- St. Vicenç	11	4	1	6	40	44	13
9.- OAR Vic B	13	4	1	8	41	65	13
10.- Voltregà	13	3	2	8	38	81	11
11.- Moià B	13	3	1	9	34	70	10
12.- Manlleu C	13	2	0	11	36	60	6
13.- Pirinaica	13	0	0	13	12	114	0

GRUP 29

Pirinaica, 4 - St. Vicenç B, 0
Moià C, 2 - Fruitosenc B, 3
Guardiolenca, 4 - Manresa D, 6
Pare Ignasi Puig, 0 - Joanenc C, 5
Vilomara, 3 - Castellbell i Vilar, 6
Santpedor, 6 - Balconada, 2
Descansa: Sallent, Navarcles

Equips	PJ	PG	PE	PP	GF	GC	Pt.
1.- Santpedor	12	11	0	1	69	28	33
2.- Manresa D	12	10	1	1	76	20	31
3.- Balconada	13	9	2	2	50	29	29
4.- Pirinaica	12	7	2	3	38	31	23
5.- Castellbell i Vilar	12	6	2	4	46	31	20
6.- Joanenc C	12	6	2	4	46	33	20
7.- Guardiolenca	12	6	1	5	52	34	19
8.- Pare Ignasi Puig	13	4	4	5	34	35	16
9.- Sallent	12	5	0	7	52	38	15
10.- Navarcles	12	4	3	5	50	51	15
11.- Fruitosenc B	12	4	2	6	30	43	14
12.- St. Vicenç B	12	1	2	9	15	63	5
13.- Vilomara	12	1	1	10	21	60	4
14.-Moià C	**12**	**0**	**0**	**12**	**16**	**99**	**0**

ALEVÍ PREFERENT S11. GRUP 1

Cardedeu, 2 - FE Grama, 2
EF Mataró, 7 - St. Andreu, 2
Granollers, 6 - Parets, 2
Manlleu, 3 - Horta, 2
Mercantil, 5 - Badalona, 2
Vic Riuprimer, 1 - Espanyol, 6
Sabadell, 2 - Damm, 5
Cerdanyola, 6 - St. Gabriel, 2

Equips	PJ	PG	PE	PP	GF	GC	Pt.
1.- Damm	16	16	0	0	99	16	48
2.- Espanyol	16	15	0	1	132	21	45
3.- Mercantil	16	12	2	2	57	20	38
4.- Cerdanyola	16	11	0	5	60	39	33
5.- Badalona	16	9	3	4	77	41	30
6.- EF Mataró	16	9	3	4	66	42	30
7.- Parets	16	7	2	7	34	58	23
8.- Vic Riuprimer	**16**	**7**	**1**	**8**	**53**	**64**	**22**
9.- Granollers	16	6	2	8	44	57	20
10.- St. Andreu	16	5	3	8	41	54	18
11.- FE Grama	16	4	1	11	38	71	13
12.-Manlleu	**16**	**3**	**3**	**10**	**42**	**74**	**12**
13.- Cardedeu	16	2	4	10	20	67	10
14.- ▼St. Gabriel	16	3	1	12	31	103	10
15.- ▼Sabadell	16	2	3	11	31	63	9
16.- ▼Horta	16	2	2	12	30	65	8

GRUP 5

EF Ripollès, 0 - FEC Vall del Ter, 10
St. Gregori - Figueres, ajornat
FUE Olot, 7 - Porqueres, 0
EF Bosc de Tosca, 4 - EF Baix Ter, 2
Roses, 2 - Bisbalenc, 4
Banyoles, 2 - Gironès Sàbat, 2
Peralada, 10 - Esplais, 0
Descansa: **Torelló**

Equips	PJ	PG	PE	PP	GF	GC	Pt.
1.- FUE Olot	15	15	0	0	102	15	45
2.- Figueres	14	12	1	1	122	22	37
3.- Bisbalenc	15	10	3	2	73	41	33
4.- Torelló	**14**	**9**	**2**	**3**	**86**	**49**	**29**
5.- EF Bosc de Tosca	15	8	2	5	65	60	26
6.- Peralada	15	7	2	6	73	56	23
7.- Roses	15	7	0	8	68	47	21
8.- FEC Vall del Ter	**15**	**5**	**3**	**7**	**53**	**54**	**18**
9.- EF Baix Ter	15	5	3	7	43	49	18
10.- Banyoles	15	5	3	7	43	51	18
11.- Porqueres	15	5	3	7	40	60	18
12.- St. Gregori	14	4	4	6	65	55	16
13.- Gironès Sàbat	15	3	3	9	39	91	12
14.-▼EF Ripollès	**15**	**1**	**1**	**13**	**24**	**123**	**4**
15.- ▼Esplais	15	0	0	15	4	127	0

ALEVÍ PRIMERA DIVISIÓ S11. GRUP 8

Peralada B, 7 - **Manlleu B, 3**
Vilablareix C, 0 - Penya Bons Aires, 9
Vilamalla, 3 - St. Gregori B, 3
Base l'Empordanet, 6 - EF Baix Ter B, 2
FUE Olot B, 6 - L'Escala, 1
Jov. St. Pere Martir, 4 - At. Banyoles, 1
Comacros, 2 - Banyoles B, 4
Celrà, 2 - Figueres B, 2

Equips	PJ	PG	PE	PP	GF	GC	Pt.
1.- ▲Figueres B	15	12	2	1	83	37	38
2.- Celrà	15	12	1	2	98	47	37
3.- FUE Olot B	15	12	1	2	77	37	37
4.- Penya Bons Aires	15	10	2	3	78	41	32
5.- Vilamalla	15	9	4	2	62	32	31
6.- St. Gregori B	14	9	3	2	71	41	30
7.- Comacros	15	8	1	6	61	45	25
8.- Peralada B	15	8	0	7	58	70	24
9.- Manlleu B	**15**	**6**	**1**	**8**	**55**	**52**	**19**
10.- L'Escala	15	5	3	7	54	63	18
11.- Jov. St. Pere Martir	15	6	0	9	64	78	18
12.- Banyoles B	15	5	1	9	41	58	16
13.- At. Banyoles	15	3	0	12	33	53	9
14.- ▼Base l'Empordanet	14	3	0	11	41	74	9
15.- ▼EF Baix Ter B	15	1	1	13	38	105	4
16.- ▼Vilablareix C	15	0	0	15	28	109	0

ALEVÍ SEGONA DIVISIÓ S11. GRUP 7

Pradenc, 5 - FUE Vic B, 1
Gim. Manresa C, 5 - **Gurb, 3**
Artés, 1 - Puigreig, 6
OAR Vic, 12 - Moià, 2
Joanenc B, 4 - Navàs, 3
Fruitosenc, 4 - Gironella, 6
Riudeperes, 11 - Tona, 1
Descansa: Cardona

Equips	PJ	PG	PE	PP	GF	GC	Pt.
1.- Gironella	14	13	0	1	102	24	39
2.- Riudeperes	**12**	**12**	**0**	**0**	**86**	**10**	**36**
3.- OAR Vic	**13**	**11**	**0**	**2**	**84**	**28**	**33**
4.- Puigreig	13	8	0	5	67	36	24
5.- Fruitosenc	13	8	0	5	50	35	24
6.- Pradenc	**13**	**6**	**1**	**6**	**42**	**47**	**19**
7.- Artés	13	6	0	7	41	51	18
8.- Gurb	**13**	**5**	**2**	**6**	**42**	**53**	**17**
9.- Cardona	12	5	2	5	28	46	17
10.-Tona	**14**	**5**	**1**	**8**	**54**	**75**	**16**
11.- Gim. Manresa C	13	4	1	8	24	58	13
12.-FUE Vic B	**13**	**4**	**0**	**9**	**43**	**78**	**12**
13.-Moià	**13**	**3**	**0**	**10**	**42**	**81**	**9**
14.- Joanenc B	13	2	0	11	26	76	6
15.- Navàs	12	1	1	10	26	59	4

GRUP 25

Cellera, 1 - Besalú, 6
Remences, 5 - La Canya, 3
Santjoanenc, 6 - Sta. Pau, 3
Porqueres B, 2 - EF Bosc de Tosca, 2
Vilamalla C, 3 - Saltenc, 2
Gironès-Sabat B, 4 - Comacros B, 4
FEC Vall del Ter B, 3 - Les Preses, 2

Equips	PJ	PG	PE	PP	GF	GC	Pt.
1.- La Canya	14	13	0	1	120	24	39
2.- Besalú	14	12	1	1	98	31	37
3.- Remences	14	11	0	3	106	43	33
4.- Santjoanenc	14	9	2	3	79	48	29
5.- Les Preses	14	9	0	5	69	42	27
6.- Cellera	14	8	2	4	59	51	26
7.- EF Bosc de Tosca	14	6	2	6	48	47	20
8.- Vilamalla C	14	5	1	8	35	57	16
9.- FEC Vall del Ter B	**14**	**5**	**1**	**8**	**48**	**71**	**16**
10.- Porqueres B	14	5	1	8	43	69	16
11.- Gironès-Sabat B	14	3	3	8	40	87	12
12.- Comacros B	14	1	3	10	44	97	6
13.- Saltenc	14	1	2	11	31	85	5
14.- Sta. Pau	14	1	0	13	14	82	3

ALEVÍ TERCERA DIVISIÓ S11. GRUP 15

OAR Vic B, 3 - Torelló B, 6
Seva - St. Feliu Codines, ajornat
St. Julià V., 8 - Sta. Eugènia, 3
Pirinaica B, 0 - Osona Sud, 6
Taradell, 6 - Centelles, 2
Descansa: Calldetenes, Manlleu C

Equips	PJ	PG	PE	PP	GF	GC	Pt.
1.- Torelló B	12	12	0	0	100	21	36
2.- Osona Sud	12	10	0	2	61	23	30
3.- Centelles	12	10	0	2	66	29	30
4.- Taradell	12	9	0	3	67	21	27
5.- St. Julià V.	12	6	0	6	61	41	18
6.- Calldetenes	11	6	0	5	38	47	18
7.- Sta. Eugènia	12	4	1	7	33	58	13
8.- OAR Vic B	12	3	1	8	35	57	10
9.- St. Feliu Codines	11	3	1	7	37	63	10
10.- Pirinaica B	12	2	2	8	29	60	8
11.- Seva	11	2	1	8	25	53	7
12.- Manlleu C	11	0	0	11	12	91	0

BENJAMÍ PREFERENT S10. GRUP 1

Can Rull Romulo, 0 - Cerdanyola V., 2
Espanyol, 8 - Unif. Llefià, 0
Granollers, 1 - St. Andreu, 2
Parets, 2 - Premià Dalt, 1
Sabadell, 2 - Mercantil, 3
St. Gabriel, 2 - Badalona, 2
Vic Riuprimer, 2 - Damm, 3
Aqua Hotel, 2 - Vilassar Mar, 8

Equips	PJ	PG	PE	PP	GF	GC	Pt.
1.- Espanyol	16	15	1	0	107	9	46
2.- Cerdanyola V.	16	13	1	2	53	23	40
3.- Damm	16	12	1	3	63	28	37
4.- Vilassar Mar	16	10	3	3	58	31	33
5.- Sabadell	16	7	5	4	46	41	26
6.- Parets	16	6	6	4	40	40	24
7.- Mercantil	16	7	2	7	43	40	23
8.- Badalona	16	6	5	5	37	41	23
9.- Vic Riuprimer	**16**	**7**	**0**	**9**	**45**	**54**	**21**
10.- Can Rull Romulo	16	6	2	8	32	30	20
11.- Premià Dalt	16	6	1	9	36	63	19
12.- St. Gabriel	16	4	5	7	30	40	17
13.- St. Andreu	16	4	2	10	28	52	14
14.- ▼Aqua Hotel	16	3	2	11	33	81	11
15.- ▼Granollers	16	2	0	14	27	54	6
16.- ▼Unif. Llefià	16	1	2	13	22	73	5

GRUP 5

Figueres, 1 - Jov. St. Pere Martir, 1
Peralada, 4 - Celrà, 2
Torelló, 7 - EF Baix Ter, 2
Base l'Empordanet, 2 - GEiEG, 2
Banyoles, 5 - Bisbalenc, 2
FUE Olot, 1 - St. Gregori, 0
Gironès Sàbat, 10 - Comacros, 0
Descansa: EF Bosc de Tosca

Equips	PJ	PG	PE	PP	GF	GC	Pt.
1.- EF Bosc de Tosca	14	13	1	0	97	21	40
2.- FUE Olot	15	12	2	1	58	24	38
3.- Figueres	15	11	3	1	70	23	36
4.- St. Gregori	15	10	2	3	76	23	32
5.- Banyoles	15	10	1	4	55	46	31
6.- Torelló	**15**	**8**	**2**	**5**	**51**	**36**	**26**
7.- Peralada	15	8	0	7	63	52	24
8.- Gironès Sàbat	15	7	2	6	54	41	23
9.- Bisbalenc	15	5	2	8	37	40	17
10.- GEiEG	15	4	4	7	44	49	16
11.- Jov. St. Pere Martir	15	4	2	9	31	45	14
12.- Celrà	15	4	1	10	35	58	13
13.- EF Baix Ter	15	2	1	12	45	79	7
14.- ▼Base l'Empordanet	15	2	1	12	29	67	7
15.- ▼Comacros	15	0	0	15	6	147	0

BENJAMÍ PRIMERA DIVISIÓ S10. GRUP 10

Vilablariex, 2 - **FEC Vall del Ter, 5**
FUE Olot B, 3 - **EF Ripollès, 7**
Banyoles B, 0 - Figueres, 4
Besalú, 2 - Santjoanenc, 1
Bàscara B, 4 - Vall d'en Bas, 0
Les Preses, 7 - St. Roc Olot, 0
Descansa: Porqueres, At. Banyoles

Equips	PJ	PG	PE	PP	GF	GC	Pt.
1.- ▲Les Preses	13	11	2	0	77	12	35
2.- Figueres	12	10	2	0	57	10	32
3.- At. Banyoles	13	10	1	2	59	18	31
4.- EF Ripollès	**13**	**10**	**0**	**3**	**66**	**35**	**30**
5.- Bàscara B	13	9	2	2	48	16	29
6.- FEC Vall del Ter	**13**	**6**	**3**	**4**	**53**	**38**	**21**
7.- Vall d'en Bas	13	5	3	5	31	32	18
8.- FUE Olot B	13	5	1	7	47	34	16
9.- Banyoles B	13	5	0	8	31	39	15
10.- St. Roc Olot	13	4	2	7	33	50	14
11.- Besalú	12	3	0	9	16	66	9
12.- ▼Vilablariex	13	2	1	10	27	59	7
13.- ▼Santjoanenc	13	1	0	12	25	93	3
14.- ▼Porqueres	13	0	1	12	28	96	1

GRUP 11

Callús, 2 - **Taradell, 4**
Puigcerdà, 0 - Puigreig, 4
Torelló B, 4 - Pirinaica, 1
Joanenc B, 1 - Gim. Manresa D, 4
Fruitosenc, 3 - **Gurb, 4**
OAR Vic B, 1 - FUE Vic B, 1
Avià, 1 - **Pradenc, 1**

Equips	PJ	PG	PE	PP	GF	GC	Pt.
1.- Gurb	**14**	**13**	**1**	**0**	**62**	**20**	**40**
2.- Pradenc	**14**	**12**	**2**	**0**	**89**	**17**	**38**
3.- Avià	14	11	1	2	60	19	34
4.- Fruitosenc	14	9	0	5	62	34	27
5.- Puigreig	14	7	2	5	50	41	23
6.- Joanenc B	14	7	0	7	44	41	21
7.- Taradell	**14**	**6**	**1**	**7**	**34**	**36**	**19**
8.- Puigcerdà	14	6	0	8	23	40	18
9.- Pirinaica	14	5	1	8	42	56	16
10.-Torelló B	**14**	**4**	**0**	**10**	**24**	**49**	**12**
11.- Gim. Manresa D	14	4	0	10	34	62	12
12.-OAR Vic B	**14**	**3**	**1**	**10**	**19**	**73**	**10**
13.-FUE Vic B	**14**	**2**	**3**	**9**	**32**	**49**	**9**
14.- Callús	14	3	0	11	23	61	9

BENJAMÍ TERCERA DIVISIÓ S10. GRUP 19

OAR Vic C, 0 - Roda de Ter, 5
Sta. Eugènia, 0 - Tona, 7
Tona B, 0 - St. Quirze Besora, 8
Voltregà, 4 - Moià, 2
St. Vicenç, 8 - Pradenc B, 1
Calldetenes, 7 - Folgueroles, 3
Descansa: Centelles

Equips	PJ	PG	PE	PP	GF	GC	Pt.
1.- Tona	13	12	1	0	79	10	37
2.- Roda de Ter	13	11	2	0	70	15	35
3.- St. Quirze Besora	13	10	1	2	69	14	31
4.- Calldetenes	12	9	0	3	49	25	27
5.- Moià	13	8	1	4	42	24	25
6.- Voltregà	13	7	1	5	52	32	22
7.- St. Vicenç	12	6	0	6	48	34	18
8.- Folgueroles	13	6	0	7	61	56	18
9.- Centelles	12	4	0	8	24	46	12
10.- Tona B	13	3	0	10	14	69	9
11.- Sta. Eugènia	13	2	0	11	20	73	6
12.- Pradenc B	13	1	0	12	14	67	3
13.- OAR Vic C	13	1	0	12	16	93	3

BENJAMÍ PREFERENT S9. GRUP 1

Dam, 4 - Aqua Hotel, 3
Vic Riuprimer, 2 - Badalona, 3
Mercantil, 1 - Sabadell, 1
Parets, 6 - Premià Dalt, 1
St. Andreu, 7 - Granollers, 0
Unif. Llefià, 1 - Espanyol, 10
St. Gabriel, 1 - Can Rull Romulo, 3
Cerdanyola V., 3 - Vilassar Mar, 2

Equips	PJ	PG	PE	PP	GF	GC	Pt.
1.- Espanyol	16	16	0	0	123	4	48
2.- Dam	16	14	1	1	77	25	43
3.- Can Rull Romulo	16	10	2	4	50	22	32
4.- Mercantil	16	9	4	3	60	33	31
5.- Cerdanyola V.	16	10	1	5	48	46	31
6.- Badalona	16	9	2	5	45	41	29
7.- Vic Riuprimer	**16**	**8**	**2**	**6**	**41**	**27**	**26**
8.- Sabadell	16	7	3	6	45	43	24
9.- St. Andreu	16	6	3	7	38	40	21
10.- Parets	16	5	3	8	41	42	18
11.- Vilassar Mar	16	5	1	10	30	51	16
12.- Granollers	16	5	0	11	26	60	15
13.- Aqua Hotel	16	5	0	11	31	68	15
14.- ▼Premià Dalt	16	3	2	11	37	64	11
15.- ▼Unif. Llefià	16	2	3	11	18	69	9
16.- ▼St. Gabriel	16	0	1	15	11	86	1

GRUP 5

St. Gregori, 1 - Porqueres, 7
EF Bosc de Tosca, 7 - Banyoles, 0
GEiEG, 1 - **FEC Vall del Ter, 5**
EF Baix Ter, 3 - **Torelló, 1**
Peralada, 2 - FUE Olot, 5
Bisbalenc, 11 - Roses, 1
Gironès Sàbat, 8 - Esplais, 3
Descansa: Figueres

Equips	PJ	PG	PE	PP	GF	GC	Pt.
1.- Porqueres	15	13	1	1	92	37	40
2.- EF Bosc de Tosca	15	11	3	1	82	21	36
3.- Bisbalenc	15	11	1	3	81	37	34
4.- Banyoles	15	10	1	4	81	47	31
5.- FEC Vall del Ter	**15**	**9**	**2**	**4**	**68**	**42**	**29**
6.- Gironès Sàbat	15	9	2	4	77	57	29
7.- Figueres	14	8	1	5	61	47	25
8.- FUE Olot	15	6	3	6	49	49	21
9.- Peralada	15	5	2	8	51	54	17
10.- GEiEG	15	5	2	8	38	51	17
11.- EF Baix Ter	15	5	1	9	44	71	16
12.- St. Gregori	15	4	1	10	33	57	13
13.- Roses	15	3	1	11	25	90	10
14.-▼Torelló	**15**	**1**	**1**	**13**	**19**	**58**	**4**
15.- ▼Esplais	15	1	0	14	25	108	3

BENJAMÍ PRIMERA DIVISIÓ SUB 9. GRUP 6

Unif. Sta Perpètua, 2 - Ol. La Garriga, 6
Manlleu, 2 - Nat. Terrassa B, 2
Bellavista Milan, 0 - **OAR Vic, 6**
Mollet, 1 - Mercantil B, 4
Riudeperes, 3 - Parets B, 3
PB La Roca, 4 - **Vic Riuprimer C, 2**
Cardedeu, 3 - Barberà Andalucia, 4

Equips	PJ	PG	PE	PP	GF	GC	Pt.
1.- ▲Manlleu	**15**	**13**	**2**	**0**	**90**	**27**	**41**
2.- Mercantil B	15	11	3	1	69	17	36
3.- Ol. La Garriga	15	11	2	2	79	33	35
4.- Barberà Andalucia	15	10	4	1	74	32	34
5.- PB La Roca	15	10	2	3	65	24	32
6.- Vic Riuprimer C	**15**	**8**	**3**	**4**	**65**	**38**	**27**
7.- Parets B	15	6	3	6	52	35	21
8.- Nat. Terrassa B	15	6	2	7	47	38	20
9.- Unif. Sta Perpètua	15

BENJAMÍ TERCERA DIVISIÓ S9. GRUP 5

Manlleu B, **2** - Vilamajor, 0
Roda de Ter, **2** - Montmeló, 0
Tona, **8** - Vilanova Vallès B, 3
St. Esteve, 1 - La Torreta, 11
Vic Riuprimer C, **9** - EP Granollers B, 1
Llinars B, 0 - Les Franqueses B, 5
Descansa: Granollers B

Equips	PJ	PG	PE	PP	GF	GC	Pt.
1.- Vic Riuprimer C	**12**	**11**	**1**	**0**	**71**	**15**	**34**
2.- Montmeló	13	10	1	2	67	28	31
3.- Les Franqueses B	13	10	1	2	55	22	31
4.- Tona	**13**	**8**	**2**	**3**	**75**	**24**	**26**
5.- La Torreta	13	8	1	4	57	29	25
6.- Manlleu B	**13**	**7**	**2**	**4**	**40**	**33**	**23**
7.- Vilamajor	13	7	1	5	33	33	22
8.- Roda de Ter	**13**	**5**	**2**	**6**	**39**	**37**	**17**
9.- EP Granollers B	13	3	1	9	30	54	10
10.- Granollers B	12	2	1	9	32	52	7
11.- Vilanova Vallès B	13	2	1	10	28	74	7
12.- Llinars B	12	1	3	8	21	78	6
13.- St. Esteve	13	0	1	12	25	94	1

FEMENÍ SEGONA DIVISIÓ. GRUP 2

Moià, **3** - Montmajor, 1
ENFAF Andorra B, 0 - Pirineus, 4
Pirinaica, 4 - Capellades, 2
Terres de Lleida, 1 - Gim. Manresa, 2
Solsona, 2 - Fatima, 0
Descansa: Cardona, St. Vicenç

Equips	PJ	PG	PE	PP	GF	GC	Pt.
1.- Solsona	12	11	0	1	41	5	33
2.- Gim. Manresa	12	10	1	1	56	9	31
3.- Pirineus	12	9	2	1	58	11	29
4.- Pirinaica	12	6	4	2	33	15	22
5.- ENFAF Andorra B	11	6	2	3	23	17	20
6.- Montmajor	12	5	1	6	28	31	16
7.- Terres de Lleida	12	4	2	6	28	37	14
8.- Fatima	12	4	0	8	29	28	12
9.- Moià	**12**	**4**	**0**	**8**	**27**	**41**	**12**
10.- Capellades	12	3	1	8	20	46	10
11.- Cardona	11	1	1	9	11	49	4
12.- St. Vicenç	10	0	0	10	4	69	0

GRUP 6

Roses, 1 - **Castellterçol**, **3**
Bonmatí - Jov. St. Pere Martir, ajornat
OAR Vic, **8** - FUE Olot B, 0
L'Estartit, 6 - La Pera, 0
Borgonyà, **0** - **FUE Vic B**, **2**
Descansa: Cornellà Terri

Equips	PJ	PG	PE	PP	GF	GC	Pt.
1.- Castellterçol	**13**	**11**	**1**	**1**	**54**	**19**	**34**
2.- L'Estartit	12	10	2	0	68	9	32
3.- FUE Vic B	**13**	**9**	**1**	**3**	**47**	**14**	**28**
4.- OAR Vic	**12**	**8**	**2**	**2**	**37**	**8**	**26**
5.- La Pera	13	6	0	7	23	37	18
6.- Roses	12	5	1	6	28	34	16
7.- Cornellà Terri	12	4	1	7	22	37	13
8.- FUE Olot B	13	4	1	8	23	42	13
9.- Jov. St. Pere Martir	11	3	2	6	17	29	11
10.-Borgonyà	**13**	**1**	**1**	**11**	**6**	**55**	**4**
11.- Bonmatí	12	1	0	11	13	54	3

FEMENÍ AMATEUR F-7. GRUP 2

Blanes, 4 - Flacà, 0
Camallera, 8 - **FEC Vall del Ter**, **2**
Cellera, 3 - PE Montagut, 2
Ripoll At., **3** - Les Preses, 1
Olot At., 2 - Mont-ras, 1
Descansa: **Corcó**, Sils

Equips	PJ	PG	PE	PP	GF	GC	Pt.
1.- Sils	11	10	0	1	57	21	30
2.- Corcó	**11**	**9**	**1**	**1**	**65**	**18**	**28**
3.- Camallera	12	8	1	3	51	24	25
4.- PE Montagut	12	8	0	4	31	15	24
5.- Cellera	12	7	1	4	50	21	22
6.- Les Preses	12	7	0	5	38	24	21
7.- Ripoll At.	**12**	**6**	**2**	**4**	**37**	**25**	**20**
8.- Olot At.	12	5	1	6	18	41	16
9.- Blanes	12	4	2	6	18	32	14
10.- Mont-ras	12	2	0	10	9	36	6
11.-FEC Vall del Ter	**12**	**1**	**0**	**11**	**17**	**53**	**3**
12.- Flacà	12	0	0	12	2	83	0

GRUP 6

OAR Vic, **3** - Canet, 0
Pradenc, **5** - Vilamajor, 1
St. Quirze Besora - Vallgorguina, ajornat
Premià Dalt, 1 - Lliçà de Vall, 1
Bellavista Milan, 1 - St. Juan At Montcada, 5
Llavaneres, 1 - At. Riells, 2

Equips	PJ	PG	PE	PP	GF	GC	Pt.
1.- At. Riells	14	14	0	0	76	9	42
2.- St. Quirze Besora	**13**	**10**	**1**	**2**	**47**	**16**	**31**
3.- Vallgorguina	13	8	2	3	67	32	26
4.- Llavaneres	14	8	1	5	48	27	25
5.- Pradenc	**13**	**8**	**1**	**4**	**51**	**34**	**25**
6.- Lliçà de Vall	13	7	2	4	63	28	23
7.- OAR Vic	**14**	**5**	**1**	**8**	**25**	**33**	**16**
8.- Premià Dalt	14	5	1	8	38	54	16
9.- Vilamajor	14	4	3	7	41	46	15
10.- Bellavista Milan	14	3	1	10	31	68	10
11.- St. Juan At Montcada	14	2	1	11	20	74	7
12.- Canet	14	0	2	12	15	101	2

FEMENÍ JUVENIL PREFERENT. GRUP 1

St. Cugat, 1 - Fontsanta Fatjó, 1
Badalona - **Vic Riuprimer**, ajornat
Base Reus, 1 - Levante Las Planas, 8
Cornellà, 3 - Girona, 1
Igualada, 3 - La Roca PBB, 2
Sabadell, 0 - Europa, 4
St. Gabriel, 1 - Damm, 4
Espanyol, 2 - Barcelona, 3

Equips	PJ	PG	PE	PP	GF	GC	Pt.
1.- Barcelona	16	15	1	0	67	9	46
2.- Levante Las Planas	16	14	2	0	75	7	44
3.- Damm	16	11	3	2	53	16	36
4.- Europa	16	11	2	3	35	19	35
5.- Espanyol	16	8	3	5	35	27	27
6.- Cornellà	16	8	1	7	27	32	25
7.- La Roca PBB	16	7	1	8	27	36	22
8.- Igualada	16	7	1	8	31	36	22
9.- Base Reus	16	6	3	7	35	37	21
10.- Fontsanta Fatjó	16	5	5	6	26	35	20
11.- Sabadell	16	5	2	9	28	32	17
12.- St. Gabriel	16	5	1	10	30	43	16
13.-Vic Riuprimer	**15**	**3**	**3**	**9**	**20**	**34**	**12**
14.- Girona	16	3	3	10	13	36	12
15.- ▼St. Cugat	16	1	5	10	21	33	8
16.- ▼Badalona	15	0	0	15	2	93	0

FEMENÍ JUVENIL PRIMERA DIVISIÓ. GRUP 1

Sta. Susanna, 3 - Cornellà Terri, 0
St. Gabriel B, 1 - Levante Las Planas, 4
Premià Dalt, 0 - Fontsanta Fatjó C, 0
OAR Vic, **4** - Girona B, 2
Cal Aguido, 1 - **Torelló**, **0**
Cirera, 3 - Sabadell B, 2
AEM B, 3 - Pontenc, 1
Descansa: Llerona

Equips	PJ	PG	PE	PP	GF	GC	Pt.
1.- OAR Vic	**14**	**11**	**1**	**2**	**37**	**13**	**34**
2.- Llerona	14	10	1	3	37	17	31
3.- Levante Las Planas	14	8	4	2	41	14	28
4.- Pontenc	14	8	4	2	32	17	28
5.- Girona B	14	8	1	5	29	20	25
6.- Torelló	**14**	**7**	**1**	**6**	**25**	**18**	**22**
7.- St. Gabriel B	14	6	2	6	41	38	20
8.- AEM B	14	6	2	6	23	31	20
9.- Sabadell B	14	6	1	7	25	31	19
10.- Fontsanta Fatjó C	14	5	3	6	20	21	18
11.- Cirera	14	3	5	6	19	19	14
12.- Sta. Susanna	14	4	1	9	18	28	13
13.- Cornellà Terri	14	3	1	10	18	39	10
14.- Cal Aguido	14	2	3	9	12	45	9
15.- Premià Dalt	14	1	4	9	8	34	7

FEMENÍ JUVENIL SEGONA DIVISIÓ. GRUP 5

Vallgorguina, 1 - Unif. Sta. Perpètua, 2
Martorelles, 7 - Palautordera, 0
La Roca PBB B, 3 - **Vic Riuprimer B**, **2**
OAR Vic B, **8** - **Castellterçol**, **0**
Inter Vallès, 0 - Llerona, 1
St. Feliu Codines - **Sta. Eugènia**, ajornat
Mollet, 16 - **Moià**, **0**
Centelles - Ametlla Vallès, ajornat

Equips	PJ	PG	PE	PP	GF	GC	Pt.
1.- La Roca PBB B	14	13	1	0	73	5	40
2.- Mollet	14	12	0	2	122	8	36
3.- Unif. Sta. Perpètua	14	12	0	2	83	8	36
4.- Vallgorguina	14	10	1	3	61	13	31
5.- OAR Vic B	**14**	**8**	**2**	**4**	**53**	**17**	**26**
6.- Vic Riuprimer B	**14**	**8**	**0**	**6**	**62**	**26**	**24**
7.- Martorelles	12	7	2	3	47	15	23
8.- Llerona	14	7	1	6	38	35	22
9.- Inter Vallès	13	5	3	5	32	27	18
10.- St. Feliu Codines	13	5	2	6	30	35	17
11.- Palautordera	14	4	1	9	35	49	13
12.-Centelles	**13**	**3**	**1**	**9**	**26**	**66**	**10**
13.- Ametlla Vallès	13	2	0	11	12	72	6
14.-Castellterçol	**13**	**2**	**0**	**11**	**8**	**91**	**6**
15.-Sta. Eugènia	**11**	**1**	**1**	**9**	**1**	**99**	**4**
16.-Moià	**14**	**0**	**1**	**13**	**2**	**119**	**1**

GRUP 8

Jabac Terrassa C, 0 - Mollet B, 1
Gim. Manresa, 2 - Polinyà, 1
Aristoi, 1 - Planadeu, 7
Castellar, 4 - La Romànica, 0
Mercantil, 13 - Masnou B, 0
Barberà Andalucia, 7 - **OAR Vic C**, **0**
Ol. Can Fatjó, 6 - La Roca PBB C, 0
Sabadell C, 4 - BCerdanyola Vallès, 3

Equips	PJ	PG	PE	PP	GF	GC	Pt.
1.- Sabadell C	14	13	1	0	107	8	40
2.- Mercantil	14	12	1	1	89	12	37
3.- Ol. Can Fatjó	14	10	2	2	85	11	32
4.- Planadeu	14	10	1	3	56	21	31
5.- BCerdanyola Vallès	14	10	0	4	64	18	30
6.- Castellar	14	9	0	5	47	31	27
7.- Polinyà	14	8	2	4	58	29	26
8.- La Roca PBB C	14	7	2	5	44	36	23
9.- Barberà Andalucia	14	7	0	7	41	24	21
10.- Gim. Manresa	14	4	1	9	22	61	13
11.- Masnou B	14	3	2	9	14	74	11
12.- La Romànica	14	3	1	10	14	72	10
13.- Aristoi	14	3	0	11	19	61	9
14.- Mollet B	14	3	0	11	11	68	9
15.- Jabac Terrassa C	14	2	1	11	20	77	7
16.-OAR Vic C	**14**	**1**	**0**	**13**	**9**	**97**	**3**

GRUP 11

Cabanes B, 3 - Gerunda B, 3
Vall d'en Bas, 0 - **Ripoll At.**, **4**
FUE Olot, 1 - Roses City, 4
Porqueres, 1 - Roses, 4
Bescanó, 3 - Cabanes C, 1
Descansa: L'Estartit B, Cassà B

Equips	PJ	PG	PE	PP	GF	GC	Pt.
1.- Ripoll At.	**12**	**9**	**1**	**2**	**40**	**9**	**28**
2.- Cabanes C	12	9	1	2	38	10	28
3.- Cabanes B	12	8	1	3	49	20	25
4.- Roses	12	7	4	1	39	19	25
5.- Roses City	12	5	3	4	15	22	18
6.- FUE Olot	12	5	2	5	27	31	17
7.- L'Estartit B	11	4	2	5	16	28	14
8.- Bescanó	12	3	4	5	19	29	13
9.- Gerunda B	12	2	4	6	14	26	10
10.- Vall d'en Bas	12	3	1	8	16	45	10
11.- Cassà B	11	2	2	7	24	37	8
12.- Porqueres	12	1	1	10	8	29	4

FEMENÍ CADET F7. GRUP 7

St. Celoni - Palafrugell, ajornat
Calonge-St. Antoni - At. Lloret, ajornat
Racing Blanenc, 11 - St. Feliu Guíxols, 1
Farners, 1 - Aro, 5
Base Llagostera, 0 - **Folgueroles**, **4**
Tordera, 6 - Blanes, 1
Celrà - Sils, ajornat

Equips	PJ	PG	PE	PP	GF	GC	Pt.
1.- Folgueroles	**14**	**13**	**0**	**1**	**77**	**14**	**39**
2.- Racing Blanenc	14	11	0	3	77	20	33
3.- Sils	13	11	0	2	59	20	33
4.- Palafrugell	13	9	2	2	65	30	29
5.- Aro	14	8	2	4	61	20	26
6.- Calonge-St. Antoni	13	7	3	3	49	26	24
7.- Tordera	14	7	1	6	57	34	22
8.- Celrà	13	6	2	5	40	41	20
9.- Base Llagostera	14	6	1	7	26	37	19
10.- Farners	14	4	1	9	27	47	13
11.- St. Feliu Guíxols	14	2	2	10	27	58	8
12.- St. Celoni	13	2	1	10	24	60	7
13.- Blanes	14	1	0	13	9	110	3
14.- At. Lloret	13	0	1	12	15	96	1

GRUP 8

Base Roses, 6 - Gerunda, 2
Pontenc - Jov. St. Pere Martir, sr.
Ripoll At., **9** - Roses City, 0
Cornellà Terri, 2 - St. Gregori, 1
Sarrià Ter, 0 - Vilablareix, 9
Bàscara, 8 - Empuriabrava Cast., 1
Peralada, 2 - Celrà B, 1

Equips	PJ	PG	PE	PP	GF	GC	Pt.
1.- Ripoll At.	**14**	**14**	**0**	**0**	**86**	**8**	**42**
2.- Pontenc	13	11	1	1	67	14	34
3.- Bàscara	14	10	1	3	59	19	31
4.- Vilablareix	14	10	1	3	52	21	31
5.- Cornellà Terri	14	9	2	3	64	36	29
6.- Peralada	14	9	1	4	50	21	28
7.- Base Roses	13	7	1	5	53	37	22
8.- Gerunda	14	5	2	7	39	41	17
9.- Empuriabrava Cast.	14	4	0	10	25	55	12
10.- Celrà B	14	3	2	9	27	48	11
11.- St. Gregori	13	3	0	10	25	50	9
12.- Sarrià Ter	14	2	1	11	21	85	7
13.- Jov. St. Pere Martir	11	2	0	9	8	59	6
14.- Roses City	14	0	0	14	8	90	0

FEMENÍ INFANTIL PREFERENT. GRUP 1

Badalona, 0 - Europa, 10
Girona, 10 - St. Cugat, 1
La Roca PBB, 1 - Cornellà, 3
Llerona, 1 - **OAR Vic**, **6**
Riudoms, 0 - Levante Las Planas, 1
Sabadell, 1 - Igualada, 5
St. Gabreil, 2 - Base Reus, 5
Fontsanta Fatjó, 4 - Sta. Susanna, 5

Equips	PJ	PG	PE	PP	GF	GC	Pt.
1.- Levante Las Planas	16	14	2	0	68	21	44
2.- Girona	16	13	0	3	79	20	39
3.- Igualada	16	12	1	3	71	25	37
4.- Europa	16	12	0	4	107	33	36
5.- Base Reus	16	11	2	3	72	39	35
6.- Cornellà	16	11	1	4	69	32	34
7.- OAR Vic	**16**	**10**	**1**	**5**	**51**	**24**	**31**
8.- Sta. Susanna	16	9	0	7	73	43	27
9.- Fontsanta Fatjó	16	7	2	7	57	39	23
10.- St. Gabreil	16	6	2	8	46	46	20
11.- Riudoms	16	5	1	10	43	49	16
12.- La Roca PBB	16	4	2	10	40	56	14
13.- St. Cugat	16	2	3	11	23	70	9
14.- Sabadell	16	2	1	13	38	95	7
15.- ▼Llerona	16	1	0	15	22	101	3
16.- ▼Badalona	16	0	0	16	4	170	0

FEMENÍ INFANTIL PRIMERA DIVISIÓ. GRUP 1

Vall d'en Bas, 2 - Fontsanta Fatjó C, 3
Seagull BDN, 1 - Cirera, 1
Mollet, 0 - Girona B, 10
La Roca PBB, 1 - Igualada, 4
FUE Olot, 1 - Levante Las Planas, 5
Fund. Terrassa B, 3 - Premià Dalt, 7
Cassà, 1 - **Torelló**, **11**
Cabanes, 2 - Unif. Sta. Perpètua, 0

Equips	PJ	PG	PE	PP	GF	GC	Pt.
1.- Torelló	**15**	**14**	**1**	**0**	**85**	**14**	**43**
2.- Fontsanta Fatjó C	15	13	0	2	88	28	39
3.- Girona B	15	12	2	1	89	24	38
4.- Levante Las Planas	15	11	2	2	89	33	35
5.- Igualada	15	10	1	4	77	36	31
6.- Vall d'en Bas	14	9	3	2	81	33	30
7.- Cabanes	15	9	0	6	59	44	27
8.- Premià Dalt	15	8	1	6	78	63	25
9.- Seagull BDN	15	6	1	8	32	55	19
10.- Cirera	15	5	2	8	62	74	17
11.- FUE Olot	15	4	2	9	38	57	14
12.- Fund. Terrassa B	15	3	1	11	37	69	10
13.- La Roca PBB	15	3	0	12	31	62	9
14.- Cassà	15	3	0	12	22	97	9
15.- Unif. Sta. Perpètua	14	1	0	13	19	94	3
16.- Mollet	15	0	0	15	18	122	0

FEMENÍ INFANTIL SEGONA DIVISIÓ. GRUP 7

St. Feliu Codines, 3 - Ametlla Vallès, 3
Centelles, **3** - Palautordera, 0
Caldes Montbui, 4 - **OAR Vic B**, **7**
Vic Riuprimer, **8** - **Seva**, **0**
La Llagosta, 5 - St. Fost, 2
Castellterçol, **2** - **Moià**, **1**
Palau Solità i Pleg., 1 - Sentmenat, 1
Torelló B, **3** - Inter Vallès, 2

Equips	PJ	PG	PE	PP	GF	GC	Pt.
1.- Vic Riuprimer	**14**	**14**	**0**	**0**	**102**	**2**	**42**
2.- OAR Vic B	**14**	**13**	**0**	**1**	**96**	**29**	**39**
3.- Torelló B	**14**	**11**	**1**	**2**	**96**	**30**	**34**
4.- Caldes Montbui	14	9	2	3	64	26	29
5.- Inter Vallès	13	8	2	3	69	30	26
6.- La Llagosta	14	8	1	5	41	40	25
7.- Ametlla Vallès	14	7	1	6	41	38	22
8.- Sentmenat	14	7	1	6	37	47	22
9.- Centelles	**14**	**5**	**1**	**8**	**26**	**65**	**16**
10.-Moià	**14**	**5**	**0**	**9**	**34**	**49**	**15**
11.- St. Feliu Codines	14	4	2	8	30	69	14
12.-Castellterçol	**14**	**4**	**0**	**10**	**24**	**76**	**12**
13.-Seva	**14**	**3**	**2**	**9**	**36**	**52**	**11**
14.- Palautordera	14	3	2	9	38	62	11
15.- Palau Solità i Pleg.	13	1	1	11	21	65	4
16.- St. Fost	14	1	0	13	12	87	3

GRUP 8

Cardona, 1 - Pirinaica, 3
Solsona, 1 - Puigreig, 11
Gim. Manresa B, 5 - Fruitosenc, 0
Berga - Berga B, ajornat
OAR Vic C, **3** - **Vic Riuprimer B**, **5**
Puigreig B, 10 - Avià, 0
Navarcles, 1 - Manresa, 8

Equips	PJ	PG	PE	PP	GF	GC	Pt.
1.- Vic Riuprimer B	**12**	**11**	**1**	**0**	**82**	**14**	**34**
2.- Gim. Manresa B	12	11	1	0	66	7	34
3.- Puigreig B	12	11	0	1	84	16	33
4.- Puigreig	12	9	1	2	68	16	28
5.- OAR Vic C	**12**	**7**	**0**	**5**	**37**	**36**	**21**
6.- Berga	11	7	0	4	33	35	21
7.- Berga B	10	6	1	3	43	14	19
8.- Manresa	13	5	1	7	30	51	16
9.- Fruitosenc	12	4	0	8	27	41	12
10.- Pirinaica	12	3	2	7	34	50	11
11.- Cardona	13	2	0	11	26	62	6
12.- Avià	12	2	0	10	15	75	6
13.- Navarcles	12	1	1	10	13	65	4
14.- Solsona	11	0	0	11	7	83	0

GRUP 14

Llançà, 7 - Bàscara, 0
FUE Olot B, 2 - Vall d'en Bas B, 0
Sarrià Ter, 5 - Porqueres, 2
L'Estartit, 7 - **Ripoll At.**, **2**
St. Gregori, 9 - Base Roses, 0
Cabanes B, 6 - Celrà, 0
Descansa: Roses

Equips	PJ	PG	PE	PP	GF	GC	Pt.
1.- L'Estartit	13	12	0	1	90	11	36
2.- Porqueres	13	9	2	2	60	23	29
3.- FUE Olot B	13	8	2	3	47	30	26
4.- Sarrià Ter	13	8	1	4	78	43	25
5.- Cabanes B	13	8	1	4	53	25	25
6.- Llançà	13	8	0	5	51	26	24
7.- Roses	12	7	0	5	49	41	21
8.- Ripoll At.	**13**	**6**	**1**	**6**	**52**	**49**	**19**
9.- Vall d'en Bas B	13	5	1	7	33	45	16
10.- St. Gregori	13	4	3	6	42	36	15
11.- Celrà	13	2	0	11	17	76	6
12.- Bàscara	13	1	0	12	18	85	3
13.- Base Roses	13	0	1	12	4	104	1

FEMENÍ ALEVÍ PRIMERA DIVISIÓ. GRUP 1

Sta. Susanna, 1 - Guineueta, 2
Sabadell, 7 - Espanyol, 1
Premià, 3 - Cornellà B, 4
OAR Vic, **0** - La Roca PBB, 6
Fontsanta Fatjó B, 0 - Premià Dalt, 9
Base Ripollet, 2 - St. Gabriel, 1
Descansa: Llerona, **Vic Riuprimer**

Equips	PJ	PG	PE	PP	GF	GC	Pt.
1.- Guineueta	13	12	0	1	52	17	36
2.- La Roca PBB	13	11	1	1	61	13	34
3.- Sabadell	13	11	0	2	59	22	33
4.- Premià Dalt	13	10	1	2	56	15	31
5.- Vic Riuprimer	**13**	**7**	**2**	**4**	**38**	**22**	**23**
6.- Espanyol	13	5	1	7	31	39	16
7.- OAR Vic	**13**	**4**	**3**	**6**	**23**	**29**	**15**
8.- St. Gabriel	13	3	3	7	18	30	12
9.- Cornellà B	13	4	0	9	28	42	12
10.- Sta. Susanna	13	3	3	7	20	41	12
11.- Llerona	13	3	2	8	32	49	11
12.- Premià	13	3	2	8	22	54	11
13.- Base Ripollet	13	2	3	8	22	48	9
14.- Fontsanta Fatjó B	13	2	1	10	29	70	7

GRUP 4

Base l'Empordanet, 7 - Cassà B, 4
FEC Vall del Ter, **8** - **Ripoll At.**, **0**
Bonmatí, 6 - Gerunda C, 1
St. Gregori, 1 - Gerunda B, 4
Cabanes B, 1 - FUE Olot, 6
Descansa: Porqueres

Equips	PJ	PG	PE	PP	GF	GC	Pt.
1.- FEC Vall del Ter	**13**	**12**	**0**	**1**	**113**	**19**	**36**
2.- Porqueres	13	11	0	2	81	15	33
3.- Ripoll At.	**14**	**9**	**2**	**3**	**73**	**35**	**29**
4.- FUE Olot	14	9	1	4	90	41	28
5.- Bonmatí	13	8	1	4	65	36	25
6.- Gerunda B	14	6	2	6	37	52	20
7.- Cabanes B	14	6	2	6	42	56	20
8.- St. Gregori	14	2	3	9	26	75	9
9.- Base l'Empordanet	13	3	0	10	25	75	9
10.- Cassà B	14	1	2	11	21	94	5
11.- Gerunda C	14	1	1	12	23	98	4

FEMENÍ ALEVÍ SEGONA DIVISIÓ. GRUP 6

Sallent B, 1 - Pirinaica, 5
Centelles, **0** - **Vic Riuprimer B**, **7**
Avià, 1 - Fruitosenc, 0
Moià B, **0** - **OAR Vic B**, **4**
Gim. Manresa, 2 - Berga, 0
Manresa, 3 - **Moià**, **1**
Navarcles, 0 - Puigreig, 6
Sallent, 1 - Cardona, 4

Equips	PJ	PG	PE	PP	GF	GC	Pt.
1.- Manresa	14	12	1	1	89	13	37
2.- Vic Riuprimer B	**14**	**12**	**1**	**1**	**83**	**20**	**37**
3.- Moià	**14**	**12**	**0**	**2**	**82**	**18**	**36**
4.- Pirinaica	14	8	3	3	67	23	27
5.- Berga	14	8	3	3	45	26	27
6.- OAR Vic B	**14**	**7**	**3**	**4**	**52**	**26**	**24**
7.- Sallent B	14	7	2	5	46	29	23
8.- Gim. Manresa	14	6	5	3	45	32	23
9.- Avià	14	7	0	7	47	49	21
10.-Centelles	**13**	**5**	**2**	**6**	**27**	**45**	**17**
11.- Fruitosenc	13	4	3	6	38	27	15
12.- Puigreig	14	4	2	8	49	51	14
13.- Cardona	14	3	1	10	32	91	10
14.- Navarcles	14	2	0	12	21	100	6
15.-Moià B	**14**	**1**

Equips	PJ	PG	PE	PP	GF	GC	Pt.
1.- Ciutat de Mataró	11	9	1	1	70	31	28
2.- Montcada	11	8	1	2	45	30	25
3.- Rapid Sta. Coloma	11	7	1	3	54	30	22
4.- Manlleu	**11**	**7**	**1**	**3**	**52**	**44**	**22**
5.- Malgrat	11	6	2	3	32	23	20
6.- EP Sabadell B	11	6	1	4	48	41	19
7.- Riudellots	11	5	1	5	48	47	16
8.- Arrahona	11	5	1	5	36	37	16
9.- Pineda de Mar	11	4	2	5	46	51	14
10.- Vacarisses	11	4	0	7	52	50	12
11.- Palafolls	11	3	2	6	21	43	11
12.- Lloret	11	2	0	9	37	63	6
13.- Unión Sta. Coloma B.	11	1	3	7	23	52	6
14.- Parets	11	1	2	8	32	54	5

PRIMERA DIVISIÓ. BCN 1

Sentmenat, 3 - Sabadell, 1
Vall de Tenes, 2 - Cerdanyola, 4
Montmeló, 3 - Barri Can Calet, 3
Sta. Perpètua, 4 - St. Andreu, 2
Montcada B, 2 - St. Joan Vilassar B, 4
Racing Pineda, 10 - CN Caldes B, 1
St. Cugat, 2 - **Prats de Lluçanès, 0**

Equips	PJ	PG	PE	PP	GF	GC	Pt.
1.- Cerdanyola	11	8	1	2	46	22	25
2.- Racing Pineda	11	8	0	3	46	24	24
3.- Sta. Perpètua	11	7	2	2	47	32	23
4.- St. Cugat	11	7	2	2	32	21	23
5.- St. Joan Vilassar B	11	6	0	5	26	32	18
6.- Barri Can Calet	11	5	2	4	35	29	17
7.- Montmeló	11	4	4	3	45	30	16
8.- St. Andreu	11	5	1	5	43	42	16
9.- CN Caldes B	11	3	4	4	38	47	13
10.- Sabadell	11	3	2	6	31	43	11
11.- Vall de Tenes	11	3	2	6	23	36	11
12.- Sentmenat	11	3	1	7	38	47	10
13.-Prats de Lluçanès	**11**	**2**	**1**	**8**	**29**	**44**	**7**
14.- Montcada B	11	1	2	8	27	57	5

SEGONA DIVISIÓ. BCN 1

Mollet, 4 - Ciutat de Mataró B, 4
At. Català, 11 - Arenys de Mar, 4
Castellterçol, 12 - Poble Nou, 0
Premia de Mar, 4 - Orrius, 2
Unión Llagostense, 5 - Alella, 5
Masnou, 8 - **Aiguafreda, 1**
Palau Solità i Pleg., 5 - Cardedeu, 3

Equips	PJ	PG	PE	PP	GF	GC	Pt.
1.- Castellterçol	**11**	**9**	**0**	**2**	**61**	**32**	**27**
2.- Alella	11	8	2	1	86	44	26
3.- Arenys de Mar	11	7	2	2	63	49	23
4.- Palau Solità i Pleg.	11	7	1	3	61	40	22
5.- Unión Llagostense	11	5	4	2	51	39	19
6.- At. Català	11	5	2	4	53	43	17
7.- Cardedeu	11	5	2	4	48	38	17
8.- Mollet	11	5	1	5	44	57	16
9.- Masnou	11	5	0	6	47	48	15
10.- Premia de Mar	11	5	0	6	42	55	15
11.- Ciutat de Mataró B	11	4	1	6	43	48	13
12.-Aiguafreda	**11**	**2**	**1**	**8**	**25**	**60**	**7**
13.- Poble Nou	11	1	1	9	32	76	4
14.- Orrius	11	0	1	10	34	61	1

TERCERA DIVISIÓ. BCN 2

Egara, 10 - St. Celoni, 0
CN Caldes C, 6 - EPMataró B, 2
Ciutat de Granollers, 5 - Vall de Tenes B, 5
Vic, 4 - Teià B, 2
Racing Llavaneres, 5 - **Aiguafreda, 3**
Manlleu B, 2 - Unión Llagostense, 2
Alella, 3 - St. Feliu Codines, 0

Equips	PJ	PG	PE	PP	GF	GC	Pt.
1.- Unión Llagostense	11	9	2	0	51	17	29
2.- CN Caldes C	11	9	0	2	48	16	27
3.- Ciutat de Granollers	11	8	2	1	51	23	26
4.- Vic	**11**	**8**	**0**	**3**	**35**	**16**	**24**
5.- Alella	11	7	0	4	38	20	21
6.- Manlleu B	**11**	**5**	**2**	**4**	**39**	**22**	**17**
7.- Vall de Tenes B	11	5	2	4	38	38	17
8.- Racing Llavaneres	11	5	1	5	35	31	16
9.- St. Feliu Codines	11	5	1	5	32	29	16
10.-Aiguafreda	**11**	**4**	**0**	**7**	**31**	**50**	**12**
11.- Egara	11	2	1	8	32	42	7
12.- Teià B	11	1	2	8	25	40	5
13.- EPMataró B	11	1	1	9	23	64	4
14.- St. Celoni	11	1	0	10	11	81	3

BCN 14

St. Sadurní C, 0 - Masquefa B, 12
Vedruna Puigcerdà, 4 - Vilomara B, 5
PB Castellolí, 4 - **Centelles, 0**
Esparreguera C, 6 - Capellades, 2
Collbato, 6 - **Moià, 1**
Odena B, 3 - At. Vilatorrada B, 5
Oló B, 2 - Sallent, 2

Equips	PJ	PG	PE	PP	GF	GC	Pt.
1.- Vilomara B	11	9	1	1	69	24	28
2.- At. Vilatorrada B	11	9	0	2	65	31	27
3.- Collbato	11	8	0	3	52	30	24
4.- Moià	**11**	**7**	**2**	**2**	**45**	**33**	**23**
5.- Vedruna Puigcerdà	11	7	0	4	45	30	21
6.- Masquefa B	11	6	2	3	48	26	20
7.- Esparreguera C	11	5	3	3	40	29	18
8.- PB Castellolí	11	4	3	4	43	38	15
9.- Odena B	11	4	1	6	40	43	13
10.- Capellades	11	4	1	6	28	46	13
11.- St. Sadurní C	11	3	0	8	18	63	9
12.- Oló B	11	2	2	7	28	40	8
13.- Sallent	11	1	1	9	11	50	4
14.-Centelles	**11**	**0**	**0**	**11**	**13**	**62**	**0**

FEMENÍ LLIGA NACIONAL

Castellgalí, 2 - Corbera, 1
AVV Montserrat, 1 - **Campdevànol, 0**
Ol. Argentona, 5 - Egara Futfem, 0
La Garriga, 10 - Egara Futsal, 1
Vic-Calldetenes, 3 - Puig-reig, 1

Equips	PJ	PG	PE	PP	GF	GC	Pt.
1.- Ol. Argentona	11	9	1	1	51	6	28
2.- Vic-Calldetenes	**9**	**9**	**0**	**0**	**44**	**5**	**27**
3.- AVV Montserrat	10	7	2	1	42	14	23
4.- Castellgalí	10	6	0	4	23	19	18
5.- Campdevànol	**11**	**5**	**1**	**5**	**24**	**30**	**16**
6.- La Garriga	11	5	0	6	30	38	15
7.- Corbera	9	4	0	5	31	22	12
8.- Puig-reig	11	3	0	8	14	24	9
9.- Egara Futsal	9	1	0	8	13	59	3
10.- Egara Futfem	11	0	0	11	2	57	0

FEMENÍ PRIMERA DIVISIÓ. BCN 1

Cardedeu, 0 - PB Montmeló, 1
St. Andreu, 1 - Ol. Floresta, 3
Sabadell B, 1 - Rosario Central, 4
Arenys de Munt, 10 - Prosperitat Everest, 1
Rubi B, 3 - St. Julià Ramis, 3
Manlleu, 4 - Fund. Terrassa, 1
Babar, 1 - Riudellots, 2

Equips	PJ	PG	PE	PP	GF	GC	Pt.
1.- Arenys de Munt	11	9	1	1	63	17	28
2.- Cardedeu	11	8	1	2	44	25	25
3.- Riudellots	11	7	1	3	34	16	22
4.- Manlleu	**11**	**6**	**3**	**2**	**33**	**16**	**21**
5.- Prosperitat Everest	11	6	2	3	30	40	20
6.- Sabadell B	11	6	0	5	31	28	18
7.- Rosario Central	11	5	3	3	21	20	18
8.- Ol. Floresta	11	5	1	5	30	33	16
9.- St. Andreu	11	5	1	5	34	41	16
10.- PB Montmeló	11	4	1	6	19	29	13
11.- Fund. Terrassa	11	3	1	7	20	26	10
12.- Rubi B	11	2	2	7	31	43	8
13.- Babar	11	2	0	9	25	50	6
14.- St. Julià Ramis	11	0	1	10	16	47	1

FEMENÍ SEGONA DIVISIÓ. BCN 1

Polinyà, 2 - Vilamajor, 6
Racing Pineda, 3 - Teia, 2
Blanesport, 0 - At. Català, 0
Lloret, 2 - Ciutat de Granollers, 3
Masnou, 1 - Vilafant, 1
Inter Malgrat, 1 - Parets, 3
Guíxols - Girona, ajornat
Tossa, 3 - **Manlleu B, 1**

Equips	PJ	PG	PE	PP	GF	GC	Pt.
1.- Parets	14	11	1	2	55	10	34
2.- Girona	13	11	1	1	59	15	34
3.- Masnou	14	9	3	2	31	14	30
4.- Teia	13	9	2	2	64	26	29
5.- Vilamajor	14	9	1	4	56	19	28
6.- Racing Pineda	14	9	1	4	38	22	28
7.- Vilafant	14	8	1	5	33	28	25
8.- Guíxols	12	7	1	4	46	21	22
9.- Inter Malgrat	14	4	1	9	19	38	13
10.- Ciutat de Granollers	13	3	4	6	22	44	13
11.- At. Català	13	3	3	7	21	23	12
12.- Tossa	13	3	3	7	26	30	12
13.-Manlleu B	**14**	**3**	**2**	**9**	**20**	**51**	**11**
14.- Polinyà	13	3	1	9	23	43	10
15.- Blanesport	14	1	4	9	14	39	7
16.- Lloret	14	0	1	13	14	118	1

Handbol

SEGONA CATALANA. GRUP B

Berga, 25 - Castellbisbal, 23
Cambrils - St. Cugat C, ajornat
Salle Montcada B, 41 - **Vic, 20**
Palautordera B - St. Andreu Barca, ajornat
Vallag, 28 - St. Boi B, 31
St. Vicenç, 26 - Granollers, 23
Poblenou, 38 - Les Franqueses, 43
Descansa: Igualada

Equips	PJ	PG	PE	PP	GF	GC	Pt.
1.- Les Franqueses	15	14	0	1	528	423	28
2.- Berga	15	12	0	3	423	388	24
3.- Salle Montcada B	15	10	0	5	507	440	20
4.- Palautordera B	14	10	0	4	437	396	20
5.- Granollers	15	9	1	5	421	386	19
6.- Castellbisbal	15	9	1	5	439	422	19
7.- St. Vicenç	15	8	1	6	413	405	17
8.- Vallag	15	6	2	7	424	441	14
9.- St. Boi B	15	6	0	9	430	422	12
10.- Igualada	14	6	0	8	412	433	12
11.- Cambrils	14	4	2	8	383	426	10
12.- St. Cugat C	14	5	0	9	433	421	10
13.- Poblenou	15	2	3	10	431	491	7
14.- St. Andreu Barca	14	2	1	11	343	424	5
15.-Vic	**15**	**1**	**1**	**13**	**361**	**467**	**3**

Hoquei

NACIONAL CATALANA

St. Celoni, 5 - **Manlleu B, 3**
Ripoll, 2 - GEiEG, 3
Caldes, 0 - St. Cugat, 3
Igualada, 3 - Malgrat, 0
Voltregà-Masies, 4 - Mollerussa, 5
St. Just, 3 - Capellades, 3
Reus, 8 - Cerdanyola, 6
Barça, 7 - Vilanova, 4

Equips	PJ	PG	PE	PP	GF	GC	Pt.
1.- St. Celoni	17	12	4	1	59	24	40
2.- Barça	17	12	1	4	71	43	37
3.- Reus	17	10	2	5	67	53	32
4.- Caldes	17	9	3	5	49	41	30
5.- Vilanova	17	9	2	6	56	44	29
6.- St. Just	17	9	2	6	46	49	29
7.- GEiEG	17	7	3	7	58	42	24
8.- Igualada	17	7	3	7	50	39	24
9.- Ripoll	**17**	**7**	**3**	**7**	**48**	**52**	**24**
10.-Voltregà-Masies	**17**	**6**	**5**	**6**	**52**	**54**	**23**
11.- Mollerussa	17	7	1	9	41	45	22
12.-Manlleu B	**17**	**5**	**3**	**9**	**43**	**58**	**18**
13.- St. Cugat	17	5	1	11	53	66	16
14.- Cerdanyola	17	4	2	11	49	79	14
15.- Capellades	17	3	5	9	42	75	14
16.- Malgrat	17	3	2	12	38	58	11

PRIMERA CATALANA. GRUP A

Sentmenat, 3 - Sta. Perpètua, 2
Tona, 3 - Arenys de Munt, 3
Lloret, 8 - St. Feliu, 2
Tordera, 3 - **Roda, 4**
Palafrugell, 5 - **Centelles, 5**
Mollet, 0 - **Voltregà C, 9**
Bigues i Riells, 2 - Vilassar, 8
Olot, 4 - GEiEG, 2
Palau Plegamans, 3 - St. Celoni, 3

Equips	PJ	PG	PE	PP	GF	GC	Pt.
1.- Lloret	17	13	3	1	94	50	42
2.- St. Celoni	17	11	3	3	75	48	36
3.- Roda	**17**	**11**	**1**	**5**	**74**	**51**	**34**
4.- GEiEG	17	10	4	3	72	57	34
5.- Bigues i Riells	17	10	1	6	83	62	31
6.- Vilassar	17	9	1	7	67	57	28
7.- Palau Plegamans	17	8	3	6	69	56	27
8.- Olot	17	8	3	6	58	49	27
9.- Sentmenat	17	8	3	6	53	55	27
10.-Voltregà C	**17**	**7**	**5**	**5**	**71**	**60**	**26**
11.- Arenys de Munt	17	7	3	7	59	53	24
12.-Tona	**17**	**7**	**2**	**8**	**69**	**65**	**23**
13.- Tordera	17	7	0	10	49	54	21
14.- Palafrugell	17	5	4	8	56	61	19
15.-Centelles	**17**	**5**	**2**	**10**	**65**	**103**	**17**
16.- Mollet	17	3	1	13	52	83	10
17.- Sta. Perpètua	17	2	1	14	40	69	7
18.- St. Feliu	17	1	2	14	43	116	5

SEGONA CATALANA. GRUP B

St. Jordi, 7 - Girona, 4
Roda B, 4 - Figueres, 5
Shum, 3 - Palafrugell, 6
Mataró, 6 - GEiEG, 3
Olot, 3 - Blanes, 4
Arenys de Munt, 10 - Farners, 0
Tona B, 3 - **Patí Vic B, 3**
Jonquerenc, 0 - Salt, 4

Equips	PJ	PG	PE	PP	GF	GC	Pt.
1.- Salt	16	12	0	4	73	35	36
2.- St. Jordi	16	11	1	4	89	64	34
3.- Girona	16	10	2	4	75	49	32
4.- Blanes	16	9	5	2	81	56	32
5.- Figueres	16	10	2	4	75	54	32
6.- Mataró	16	9	3	4	88	64	30
7.- Patí Vic B	**16**	**9**	**3**	**4**	**77**	**68**	**30**
8.- Palafrugell	16	6	3	7	70	74	21
9.- Roda B	**16**	**6**	**2**	**8**	**73**	**76**	**20**
10.-Tona B	**16**	**5**	**2**	**9**	**61**	**77**	**17**
11.- Shum	16	4	4	8	60	71	16
12.- GEiEG	16	5	1	10	54	70	16
13.- Olot	16	4	2	10	51	59	14
14.- Arenys de Munt	16	4	2	10	43	58	14
15.- Jonquerenc	16	4	1	11	61	94	13
16.- Farners	16	3	1	12	54	116	10

TERCERA CATALANA. GRUP A

Mataró B, 8 - Salt B, 5
Palau Plegamans, 7 - Blanes, 2
Roda C, 7 - Olot, 9
Sta. Perpètua, 5 - St. Celoni, 2
Centelles B, 1 - Arenys de Mar, 4
Shum, 7 - **Folgueroles, 6**
Caldes, 2 - **Taradell B, 15**
Cassanenc - La Garriga, sr.
Descansa: Breda

Equips	PJ	PG	PE	PP	GF	GC	Pt.
1.- Taradell B	**16**	**14**	**1**	**1**	**111**	**53**	**43**
2.- St. Celoni	16	14	0	2	99	39	42
3.- Breda	16	12	1	3	57	27	37
4.- Olot	16	9	4	3	77	54	31
5.- Arenys de Mar	16	10	1	5	77	71	31
6.- Shum	16	9	2	5	83	75	29
7.- Palau Plegamans	16	8	3	5	89	58	27
8.- Sta. Perpètua	16	8	3	5	76	67	27
9.- Roda C	**16**	**8**	**0**	**8**	**67**	**71**	**24**
10.-Folgueroles	**16**	**7**	**1**	**8**	**81**	**70**	**22**
11.- Mataró B	16	7	1	8	86	90	22
12.-Centelles B	**16**	**5**	**1**	**10**	**55**	**74**	**16**
13.- Salt B	16	5	0	11	64	90	15
14.- La Garriga	15	4	1	10	53	76	13
15.- Cassanenc	15	3	2	10	50	73	11
16.- Blanes	16	1	0	15	56	124	3
17.- Caldes	16	0	1	15	46	115	1

FEMENÍ NACIONAL CATALANA

Reus, 3 - **Voltregà B, 5**
Cerdanyola, 1 - St. Cugat, 3
Mataró, 4 - Vilassar, 1
Alpicat, 1 - Igualada, 4
Manlleu B, 1 - Palau Plegamans, 3
Vila-sana, 4 - Vilanova, 2
Girona, 1 - Bigues i Riells, 6
Caldes, 3 - Palafrugell, 4

Equips	PJ	PG	PE	PP	GF	GC	Pt.
1.- Palau Plegamans	17	15	1	1	88	34	46
2.- Bigues i Riells	17	13	2	2	62	24	41
3.- Alpicat	17	11	3	3	59	44	36
4.- Mataró	17	11	2	4	70	40	35
5.- Girona	17	9	3	5	59	50	30
6.- Voltregà B	**17**	**8**	**3**	**6**	**40**	**36**	**27**
7.- Vilanova	17	7	3	7	63	62	24
8.- Palafrugell	17	7	2	8	51	64	23
9.- Igualada	17	7	1	9	56	58	22
10.- Cerdanyola	17	6	3	8	57	68	21
11.-Manlleu B	**17**	**6**	**2**	**9**	**54**	**63**	**20**
12.- St. Cugat	17	5	4	8	50	55	19
13.- Caldes	17	5	1	11	42	52	16
14.- Vilassar	17	4	2	11	33	60	14
15.- Vila-sana	17	3	2	12	37	76	11
16.- Reus	17	1	2	14	38	73	5

FEMENÍ PRIMERA CATALANA

Jonquerenc, 4 - Vilanova, 4
Voltregà C, 1 - Bigues i Riells, 2
Cerdanyola, 2 - Manresa, 9
St. Jordi, 1 - Mollet, 0
Alpicat, 3 - Arenys de Mar, 5
Olesa, 5 - **Roda, 0**
Horta, 1 - **Patí Vic, 2**
Girona, 6 - Sfèric, 3

Equips	PJ	PG	PE	PP	GF	GC	Pt.
1.- Manresa	15	13	1	1	77	29	40
2.- St. Jordi	15	10	1	4	53	31	31
3.- Horta	15	10	1	4	49	48	31
4.- Bigues i Riells	15	9	2	4	62	34	29
5.- Mollet	15	8	3	4	61	39	27
6.- Arenys de Mar	15	8	2	5	72	52	26
7.- Alpicat	15	8	2	5	47	35	26
8.- Vilanova	15	7	2	6	58	50	23
9.- Girona	15	6	3	6	49	58	21
10.-Voltregà C	**15**	**5**	**5**	**5**	**51**	**45**	**20**
11.- Olesa	15	4	3	8	42	68	15
12.- Sfèric	15	5	0	10	51	80	15
13.-Patí Vic	**15**	**4**	**2**	**9**	**33**	**47**	**14**
14.- Jonquerenc	15	3	2	10	47	64	11
15.- Cerdanyola	15	3	1	11	44	68	10
16.-Roda	**15**	**2**	**0**	**13**	**27**	**75**	**6**

FEMENÍ SEGONA CATALANA. GRUP B

La Garriga, 2 - Blanes At., 1
St. Feliu, 3 - Sta. Perpètua, 4
Patí Vic, 2 - Bigues i Riells, 1
Arenys de Mar, 2 - CP Caldes, 1
Malgrat, 3 - Figueres, 6
Palafrugell, 0 - CH Caldes, 5
Descansa: Palau Plegamans, Olot

Equips	PJ	PG	PE	PP	GF	GC	Pt.
1.- Palau Plegamans	13	12	1	0	73	11	37
2.- Olot	13	10	2	1	83	34	32
3.- CH Caldes	13	10	0	3	79	24	30
4.- Sta. Perpètua	13	9	1	3	50	35	28
5.- Palafrugell	13	8	0	5	50	45	24
6.- Figueres	13	7	1	5	48	46	22
7.- Patí Vic	**13**	**7**	**0**	**6**	**45**	**46**	**21**
8.- Bigues i Riells	13	6	1	6	35	38	19
9.- St. Feliu	12	4	2	6	36	47	14
10.- Malgrat	13	4	1	8	42	57	13
11.- La Garriga	13	3	1	9	17	31	10
12.- Blanes At.	13	3	0	10	43	78	9
13.- CP Caldes	13	1	2	10	20	60	5
14.- Arenys de Mar	13	1	0	12	26	91	3

Tennis Taula

DIVISIÓ HONOR FEMENINA. GRUP 2

Girbau Vic TT, 6 - La Garriga, 0
At. San Sebastián, 4 - Ripollet, 3
Rivas, 4 - Cubes Norte, 2
Collado, 1 - Boadilla, 5

Equips	PJ	PG	PP	PF	PC	Pt.
1.- Boadilla	10	10	0	46	16	20
2.- Girbau Vic TT	**9**	**8**	**1**	**39**	**15**	**16**
3.- Rivas	10	7	3	44	17	14
4.- At. San Sebastián	12	7	5	38	38	14
5.- CN Helios	9	5	4	33	24	10
6.- La Garriga	11	4	7	27	42	8
7.- Ripollet	11	4	7	34	35	8
8.- San Sebastián Reyes	9	3	6	28	29	6
9.- Collado	10	3	7	22	40	6
10.- Cubes Norte	11	0	11	6	61	0

DIVISIÓ HONOR. GRUP 2

Badalona, 4 - Tramuntana Figueres, 2
Els Amics Terrassa, 1 - Cassà, 5
Girbau Vic TT, 3 - Olot, 4
Els Amics Terrassa, 4 - CN Sabadell, 3
Calella, 2 - Les Borges, 4

Equips	PJ	PG	PP	PF	PC	Pt.
1.- St. Josep-St. Jordi	11	10	1	53	14	20
2.- Les Borges	13	10	3	52	27	20
3.- CN Sabadell	13	9	4	50	30	18
4.- Esparreguera	13	8	5	44	34	16
5.- Tramuntana Figueres	13	7	6	43	38	14
6.- Girbau Vic TT	**13**	**7**	**6**	**41**	**39**	**14**
7.- Badalona	13	7	6	43	38	14
8.- Cassà	12	5	7	33	41	10
9.- Olot	12	5	7	33	42	10
10.- Els Amics Terrassa	14	5	9	37	51	10
11.- Mollerussa	12	2	10	23	51	4
12.- Calella	13	1	12	17	64	2

PRIMERA DIVISIÓ. GRUP 2

CN Helios, 4 - Gasteiz, 2
Zaragoza, 3 - Abadiño, 4
Les Borges, 5 - Guretalde, 1
Girbau Vic TT, 5 - CN Pamplona, 1
Irun, 2 - Anaitasuna, 4
Tortosa, 6 - Guretalde, 0
Lluïsos de Gràcia, 4 - CN Pamplona, 3

Equips	PJ	PG	PP	PF	PC	Pt.
1.- Zaragoza	13	10	3	52	30	20
2.- Les Borges	13	10	3	52	28	20
3.- CN Helios	12	8	4	47	26	16
4.- Abadiño	13	8	5	45	35	16
5.- Girbau Vic TT	**13**	**8**	**5**	**49**	**32**	**16**
6.- Irun	12	8	4	40	33	16
7.- Anaitasuna	12	8	4	40	33	16
8.- Tortosa	13	6	7	37	42	12
9.- Lluïsos de Gràcia	13	5	8	34	46	10
10.- CN Pamplona	13	3	10	33	47	6
11.- Gasteiz	13	2	11	27	52	4
12.- Guretalde	14	1	13	16	68	2

GRUP 3

Esparreguera, 0 - CN Mataró, 6
Barcelona, 2 - Olot, 4
Olesa, 4 - Badalona, 3
Hospitalet, 5 - **CTT Torelló, 1**
CTT Tona, 2 - CN Sabadell, 4
La Bisbal, 5 - Calella, 1

Equips	PJ	PG	PP	PF	PC	Pt.
1.- CN Mataró	14	13	1	67	21	26
2.- Olesa	14	12	2	61	27	24
3.- Hospitalet	13	10	3	54	29	20
4.- La Bisbal	13	9	4	51	31	18
5.- CTT Tona	**13**	**8**	**5**	**47**	**37**	**16**
6.- Barcelona	15	7	8	46	46	14
7.- Olot	13	6	7	40	40	12
8.- CN Sabadell	12	5	7	31	44	10
9.- Badalona	13	3	10	30	51	6
10.-CTT Torelló	**13**	**3**	**10**	**35**	**47**	**6**
11.- Esparreguera	12	2	10	20	55	4
12.- Calella	13	1	12	12	66	2

▲ Ocupa plaça d'ascens
△ Ocupa plaça de promoció d'ascens
▽ Ocupa plaça de promoció per la permanència
▼ Ocupa plaça de descens

Volei

3ª Divisió Sènior Femenina - Grup D
Vic Vòlei Callis Sènior, 3 - Lloret, 2

2ª Divisió Júnior Femenina - Grup A
Vic Volei Callís, 2 - Vallbona, 3

3ª Divisió Juvenil Femenina - Grup L
Vallbona, 1 - **Vic Volei Callís, 3**

Grup K
Sant Celoni, 2 - **Vic Volei Callís B, 3**

Grup E
Vic Volei Callís C, 0 - Terrassa, 3

Juvenil Femení Preferent - Grup B
Vic Volei Callís D, 3 - Blanes, 2

3ª Divisió Cadet Femenina - Grup L

Més a prop.
Més continguts.
Més Osona.

EL 9 TV

la xarxa+

Gaudeix de la programació d'**EL 9 TV** quan, com i on tu vulguis a **La Xarxa+**, la plataforma gratuïta de contingut audiovisual de qualitat, de proximitat i en català.

Descarrega't l'app per a qualsevol dels teus dispositius.

laxarxames.cat

Finançat per la Unió Europea NextGenerationEU · Gobierno de España · Ministerio de Asuntos Económicos y Transformación Digital · Pla de Recuperació, Transformació i Resiliència · red.es · #SpainAVSHub · la xarxa+ · Diputació Barcelona · XAL Xarxa Audiovisual Local, SL

Vic completa Mompou

Alba Ventura i Emili Brugalla van tancar el cicle

Alba Ventura i Emili Brugalla, piano. L'Atlàntida, Vic. Divendres, 26, i dissabte, 27 de gener de 2024.

Vic

Montserrat Rius

L'Atlàntida va tancar el Projecte Mompou, la integral de l'obra pianística del compositor, amb dos grans concertistes. Divendres, la pianista Alba Ventura va interpretar quatre preludis i després la *Música callada. Llibre III.* No ho va deixar pel final com han fet tots quatre i, alhora, va demanar retirar-se de l'escenari i que els aplaudiments del públic es convertissin en silenci. Un silenci impressionant, íntim.

Acabada aquesta part més espiritual, ens va xopar de la música més festiva, alegre i a voltes romàntica de Mompou, amb les *Variacions sobre un tema de Chopin* i quatre *Cançons i danses*. Camaleònica, la seva excel·lent tècnica deixava un ampli espai per interpretar amb veritable passió i profunditat, tant la música més sagrada i espiritual del compositor, com la més profana, amb una gran sensibilitat. Deixeble d'Alicia de Larrocha, Ventura és una pianista excepcional.

L'endemà prenia el relleu Emili Brugalla, amb un programa que encetava amb la primera obra que va compondre Mompou i acabava amb la darrera. *Impressions íntimes*, el seu bateig com a compositor, ja deixa endevinar l'home intimista, espiritual i lliure que va ser. *Cants màgics* s'endinsa també en el seu món interior, i amb *Festes llunyanes* van reblar una primera part que prometia. Una preciosa peça de *Cançons i danses* obria el pas a la *Música callada. Llibre IV* Abans d'escoltar-la, un minut de silenci que, igual que el dia anterior, amb el silenci dels aplaudiments, fermava una música que neix del silenci i torna al silenci. Una *Música callada* amb un nivell interpretatiu altíssim, d'una profunditat aclaparadora, amb una gran riquesa de timbres i un diàleg brillant, expressiu, elegant, calm.

ALBERT LLIMÓS

La pianista Alba Ventura, divendres a L'Atlàntida, en el tercer concert del Projecte Mompou

Teatre polític a Manlleu

Martina Cabanas va presentar la seva obra 'Nos'

'Nos', de Martina Cabanas. Teatre Municipal, Manlleu. Dissabte, 27 de gener de 2024.

Manlleu

Carme Rubio

Com a espectacle de reflexió política, *Nos* planteja el tema de la introducció de les ideologies totalitàries. Aquesta qüestió és fonamental en un país com l'Argentina, on s'ha elaborat aquesta obra, però també ho és arreu, perquè fins i tot la vella Europa s'ha oblidat de les promeses de no tornar mai més a caure en les ideologies que la van arrasar. Estem assistint a un ascens de les idees que en termes generals anomenem feixistes; s'escampen com una plaga, aprofitant-se del descontent i frustracions, de la necessitat que té la gent de sentir-se formar part d'un grup o de les ganes d'actuar contra aquells a qui considerem com a *enemics* o *traïdors*.

Aquests són els aspectes que plantegen els personatges de *Nos*. Dues dones i un home es posen al capdavant de gent escollida –els espectadors– als quals han convocat per constituir un partit clandestí. Comencen a treballar els aspectes que els han de cohesionar: la bandera, l'himne, les consignes, els gestos... Vesteixen amb la mateixa granota, volen mostrar unitat i no hi manca la presència d'una flama... L'escena es desenvolupa en un local mig inundat a causa de la gran tempesta que cau. Els trons retronen i és en aquests breus segons després de l'impacte quan l'espectador pot conèixer allò que cada personatge pensa realment, perquè revela quines són les seves circumstàncies, les seves fòbies i els seus propòsits. Els actors són impecables: el gran saber fer de Fede Buso, que encarna el paper del personatge més dèbil i ingenu; Silvina Katsz, esplèndida com a dona de món, terriblement dura en la seva vida personal, i Júlia Rosell, immigrada catalana que es va transformant en escena fins al punt de revelar-se com la més radical de tots.

ALBERT LLIMÓS

Una escena de 'Nos' a Manlleu, amb els actors Fede Buso, en primer terme, Silvina Katsz i Júlia Rosell

Coloma Bertran, d'estrena a Tona

Tona Més enllà dels quatre temes que havia anticipat a l'EP *Àniman-l* (vegeu EL 9 NOU de divendres), Coloma Bertran va mostrar divendres a la sala La Canal de Tona l'abast del seu nou projecte, que és disc però que sobretot és espectacle que cal veure en directe. La violinista de Vic va cada cop més enllà en l'explotació de les possibilitats del seu instrument, les naturals i les que li afegeix un ús savi de la tècnica, combinant *loops* i harmonies vocals. L'escenografia creada per Montse Rodríguez va embolcallar l'actuació en què, en determinats moments, va estar acompanyada per la ballarina Laura Marsal (a la fotografia), la cantant Lia Sampai o els seus músics de confiança (Joan Carles Aguerri, Quim Abramo i Franco Molinari). Una proposta que confirma l'esplèndid moment creatiu de Coloma Bertran des que va començar el seu camí més personal.

DOLORS PENA

El concert d'Elliott Murhpy, ajornat fins diumenge vinent

Balenya El concert que el cantautor novaiorquès Elliott Murphy havia de fer aquest diumenge a Balenyà s'ha ajornat a causa d'una indisposició que li afectava la veu. Els organitzadors, el col·lectiu KOK, van comunicat divendres que l'actuació tindrà lloc el proper diumenge 4 de febrer al mateix lloc i hora. Les entrades adquirides són vàlides per a aquest concert, que celebra els 25 anys de relació de Murphy amb Balenyà.

Tercer cap de setmana amb Festa dels Tonis a la comarca d'Osona, en aquesta ocasió amb el 135è passant dels Tres Tombs de Santa Eugènia de Berga, un dels tres d'Osona que compta amb la credencial de Festa Tradicional d'Interès Nacional.

Santa Eugènia llueix de Tonis

La festa es va allargar tot el cap de setmana i diumenge es va viure el 135è passant dels Tres Tombs, amb una quarantena de carros

Diferents moments del passant d'aquest diumenge, amb els abanderats, els carros i les autoritats

Santa Eugènia de Berga

Anna Tañà / Miquel Erra

La 135a edició dels Tonis de Santa Eugènia de Berga va viure aquest diumenge al migdia el seu moment culminant, amb el tradicional passant dels Tres Tombs. Una edició que ha estat marcada, sobretot, per la presentació de l'inventari del material que forma part del patrimoni dels Tonis.

Durant els últims mesos de l'any, l'Institut Català de Recerca en Patrimoni Cultural va estar treballant en la col·lecció d'objectes relacionats amb aquesta festivitat del municipi. La subvenció de 6.000 euros per part de la Diputació de Barcelona ha permès inventariar un total de 364 peces que ha anat recollint l'entitat.

"Els Tonis són com la festa major d'hivern" per Santa Eugènia", reiterava l'alcalde, Cristian Parras, dissabte durant el sopar popular que es va fer al gimnàs 1 d'Octubre. Parras va voler "posar en valor" la implicació de persones i entitats per fer-la possible. "L'esperit de la festa és aquest, el d'un cap de setmana per compartir entre veïns i veïnes", va remarcar.

Cristian Parras: "Els Tonis són com la festa major d'hivern"

I així es va posar de manifest amb l'extensa programació d'activitats que anava des de divendres i fins diumenge. "El format de tres dies ja el vam iniciar l'any passat i vam veure que funcionava", detallava Parras. Divendres es va dedicar al públic més jove, mentre que dissabte va comptar tant amb activitats infantils com el sopar, perquè tot el poble se'n sentís partícip. Un dels moments destacats va ser el concert del grup Boys Damm, dissabte a la nit, que va atraure una gran afluència de públic al gimnàs 1 d'Octubre.

Diumenge va arribar el plat fort del programa. Part de l'inventari recollit es va veure exposat diumenge a l'església nova, així com una exposició d'aquarel·les de Jordi Casany i una exposició de diverses tècniques de Jordi Martín. La jornada es va iniciar amb el tradicional esmorzar de traginers, que va donar pas al passant, que va acollir una quarantena de carros. Enguany, representants de tres de les entitats més antigues del poble, Teia Tuneu (de la Comissió dels Reis), Ignasi Abós (de la Joventut Esportiva Santa Eugènia de Berga) i David Roma (d'ASCURSEB), van exercir d'abanderats.

A la plaça Major, plena de gent, es respirava un ambient festiu acompanyat per parades de bijuteria, objectes de cuina, gastronomia i música en directe. Els Tonis van demostrar, una vegada més, que han esdevingut una festa de referència per a la gent del municipi, però també per a molts veïns de pobles dels voltants. Durant tot el dia també es va poder visitar la projecció audiovisual *El món de les abelles i la mel*, els dibuixos dels alumnes de l'escola i l'exposició de la Flama del Canigó. A la tarda es va viure la tradicional ballada de sardanes que va servir

ALBERT LLIMÓS

que hi van prendre part

per cloure un cap de setmana ple d'activitats.

Pel que fa als elements inventariats que ha anat recollint i restaurant l'entitat, han de ser "la llavor" del futur Espai Tonis, recordava dissabte l'alcalde. Un futur equipament que "no només ha de servir per recordar el que hem estat, sinó per reflexionar sobre el canvi que hem experimentat i mirar en què podem millorar a partir d'ara". Festa i tradició en estat pur.

ALBERT LLIMÓS

Un moment de la intervenció de l'alcalde, Cristian Parras, i el president dels Tonis, Lluís Crivillés, previ al pregó

"Quanta supèrbia"

L'exconseller de Cultura Joan Manuel Tresserras, que va fer el pregó en línia per motius de salut, defensa la vigència de la festa

Santa Eugènia de Berga

M.E.

L'exconseller de Cultura i Comunicació Joan Manuel Tresserras (2006-2010), que finalment no va poder ser a Santa Eugènia per motius de salut, va deixar gravat un pregó en què va aprofitar per retre homenatge a "la gran actualitat i potencialitat" que avui representen les festes dels Tonis. Tresserras –durant l'etapa de conseller del qual es va gestar la declaració dels Tonis de Santa Eugènia com a Festa Tradicional d'Interès Nacional– veu en aquesta festivitat una oportunitat per "fer una pausa" i tornar "a la terra, a la natura i als animals". Per l'exconseller i expresident de la Fundació Irla, aquest "mirar enrere" pot esdevenir "plenament actual" si es contraposa amb el model de creixement que ha experimentat la societat en nom del progrés. "Quanta supèrbia", va lamentar Tresserras, en constatar els grans reptes que continuen planant sobre un món "que ho menysté tot i que nega les evidències d'aquesta borratxera neoliberal, de l'usar i tirar o de la depredació dels recursos naturals". Tresserras, professor universitari actualment jubilat, va fer una crida a prendre una actitud "més humil" i a recuperar estils de vida respectuosos amb l'entorn. "Cal sentit comú en les nostres polítiques públiques, amb més harmonia amb la natura, perquè els seus límits també són els nostres." El vídeo del pregó es va projectar dissabte al vespre en una gran pantalla al gimnàs 1 d'Octubre, escenari des de fa dos anys del sopar popular de la vigília de la festa. En total s'hi van entaular uns 150 comensals. Els Boys Damm van posar el toc festiu a un animat fi de festa. L'endemà tocava matinar.

BERNAT CEDÓ

Concorreguda Fira de Sant Sebastià a Sant Pere de Torelló

Sant Pere de Torelló Com cada quart diumenge de gener, Sant Pere de Torelló va tornar a viure aquest cap de setmana la seva Fira de Sant Sebastià, aquest any especialment concorreguda i amb la novetat d'un festival ludicomusical al pavelló, dissabte, que durant nou hores va veure desfilar públics de totes les edats amb un espectacle familiar, els tastets de fira amb la participació de restauradors del poble i un doble concert amb Tinent Colombo i la Banda Neón, que van omplir la pista amb les seves versions. La festa va comptar amb la coorganització de la colla juvenil Hordes SPT, que entre altres coses està enllestint la seva participació al Carnaval de Torelló, aquest any també amb pares i canalla. Pel que fa a la fira de diumenge, en què van participar una trentena de parades, un any més el sector del Mas va ser el centre neuràlgic, amb esmorzar a càrrec dels alumnes de l'institut escola, el repartiment de la tradicional sopa torrada –es van servir 300 racions i un centenar més de farinetes–, l'espai de pagès, una petita mostra de bestiar i el sorteig de paneres, entre d'altres activitats. Al migdia, prop de 40 cavalls de l'Hípica Manubens van fer els tradicionals tres tombs per davant de l'església, on prèviament qui va voler hi va poder beneir la seva mascota.

‘Tofonar’ el país

Vic enceta aquest dijous una nova edició del Trufforum, que per segon any consecutiu ocuparà el recinte firal

Vic

Miquel Erra

“Tofonar el país”. És un dels grans reptes que es marca el Trufforum en paraules del seu director, Daniel Oliach. Una proposta que impulsa l’Institut Europeu de Micologia i que ja ha plantat arrels a Vic. La capital d’Osona acollirà la sisena edició consecutiva, de les set que s’han celebrat fins ara. La fira es tornarà a instal·lar al recinte firal del Sucre, ubicació que l’any passat va permetre assolir el sostre de visitants fins ara, al voltant dels 6.000. El Trufforum arrenca aquest dijous i s’allargarà fins diumenge.

“Vic tornarà a ser aquests dies la capital europea de la tòfona”, es felicitava la regidora de Fires i Mercats, Bet Piella, durant la presentació. El programa manté la gastronomia com el principal fil conductor, amb algunes propostes troncals que repeteixen, com el Mercat de la Tòfona –amb una vintena d’expositors–, l’Aula de la Tòfona o la Cuina de la Tòfona, amb noms destacats com els de l’osonenc Nandu Jubany, fidel al Trufforum, però també Martina Puigvert, de Les Cols, reconeguda recentment com a millor cuinera jove per la Guia Michelin 2024; Jordi Vilà, del restaurant Alkimia de Barcelona, o el xocolater osonenc Lluc Crusellas, mentre que Osona Cuina tornarà a servir un esmorzar popular, diumenge al matí. Entre les novetats, una nit de tòfona i música, dissabte al vespre, amb David Carabén. En l’apartat de guardons i reconeixements, s’instauren dos nous premis: al millor restaurador divulgador de la tòfona i els vins catalans, patrocinat pel Grup Raventós Codorniu i Panadès Alemany, i el Premi Internacional Inotruf, per posar en relleu algun fet innovador relacionat amb la tubercultura.

LA PRESENTACIÓ A BARCELONA Daniel Oliach, Albert Castells, Anna Sanitjas, Martina Puigvert, Nandu Jubany i Lluc Crusellas, durant la presentació que es va fer la setmana passada a Barcelona, amb degustació inclosa

La fira arrencarà aquest dijous amb “una de les joies del programa”, segons va destacar Oliach. Es tracta de l’Acadèmia de la Tòfona, que entre dijous i divendres veurà passar més de 300 estudiants d’hostaleria d’arreu del país. No hi faltaran el Congrés Internacional de la Tòfona Negra; el Xics & tòfona, l’esmorzar popular o el 5è Campionat de Catalunya de gossos tofonaires.

“Tenim un programa completíssim i volem continuar apostant per aquesta fira”, destacava en la presentació de Vic –també se’n va fer una a Barcelona– Manel Armengol, director dels Serveis Territorials del Departament d’Acció Climàtica, Alimentació i Agenda Rural. “Tenim un sector primari que necessita diversificar-se, i aquest és un àmbit amb molt potencial”, va insistir. “Som un país que consumim tòfona, però no un país tofoner, com poden ser França o Itàlia”, advertia Oliach. “El repte és acostar el món de la tòfona a la gent perquè li perdi la por”, corroborava Carme Vivó, presidenta de l’Associació de Productors de Tòfona de Catalunya.

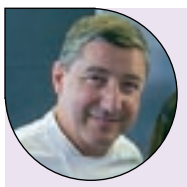

JOAN ROCA

El xef d’El Celler de Can Roca serà investit Ambaixador d’Honor de la Tòfona. L’acte tindrà lloc aquest divendres, durant l’acte inaugural.

ANNA ERRA

La presidenta del Parlament de Catalunya rebrà la Tòfona d’Or. Durant el seu mandat com a alcaldessa Vic va fer l’aposta definitiva per la fira.

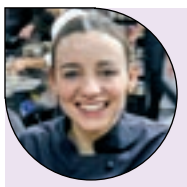

MARTINA PUIGVERT

L’actual cap de cuina del restaurant Les Cols, d’Olot, serà una de les presències destacades a l’espai La Cuina de la Tòfona, dissabte a la tarda.

DAVID CARABÉN

El líder i cantant de Mishima protagonitzarà una de les novetats del programa: la Nit de la Tòfona i música.

Un altre Cau multitudinari

Unes 7.000 persones van passar pel 26è Cau de Bruixes de Centelles, amb Montse Izquierdo nova Bruixa de l'Any

Centelles

Josep Paré

El Cau de Bruixes de Centelles, que aquest cap de setmana vivia la 26a edició, ha tornat a demostrar el seu poder d'atracció supracomarcal, que el consoliden com una de festes més significatives del poble. Només dissabte es calcula que hi van passar unes 7.000 persones, procedents d'arreu de Catalunya,

"Tot ha anat segons el previst i podem afirmar que l'interès per aquest festa no afluixa i tothom ha treballat molt perquè anés tot bé", es felicitava la regidora de Cultura, Anna Chávez. Des de primera hora del matí els carrers del centre de la vila, on es concentra bàsicament el programa del Cau, van estar plens de gent i els aparcaments habilitats per a l'ocasió van quedar plens de gom a gom. Entre les novetats que van funcionar hi havia un nou espai Cau Food Trucks, al pla del Mestre. Una altra novetat eren les diferents activitats accessibles on, entre d'altres, es podia seguir el que es feia amb llenguatge de signes.

Pel que fa al secret més ben guardat, pels volts de les 9 del vespre es va anunciar la nova Bruixa de l'Any, Montse Izquierdo, una centellenca molt vinculada al Cau, al Carnaval i a diverses activitats culturals com el teatre, entre d'altres. Izquierdo va expressar en el moment de la proclamació que estava "molt orgullosa de formar part d'aquest col·lectiu que ja fa tants anys que funciona". El col·lectiu de les bruixes de l'any han anat assumint un paper significatiu en les últimes edicions, col·laborant en diferents activitats des del matí fins al vespre.

BERNAT CEDÓ

Diferents moments de l'espectacle itinerant; a baix a la dreta, el moment del nomenament de Montse Izquierdo com a Bruixa de l'Any

Per esponjar una mica la plaça Major es va repetir tres vegades el passacarrer i la representació d'*El poder de les herbes*, a càrrec de Pierrot Teatre i Gog i Magog. Un altre dels actes que va despertar interès van ser les representacions d'*A toc de campana* amb la companyia Vitrubi Produccions. Un altre dels epicentres va ser el Mercat Màgic, amb lectures del tarot, cartes astrals, bruixes i artesania, a més de productes alimentaris, amb un total de 90 parades. De les diferents xerrades en van destacar una sobre les trementinaires, una sobre la interpretació del tarot o una altra a l'entorn de les plantes remeieres. No hi van faltar el Sopar embruixat, el ritual Arrela't o els focs amb els diables Cabrons i Bruixes, que van anar fent sessions fins a les 10 del vespre.

Per l'alcalde, Josep Paré, "el Cau s'organitza pensant en la gent que hi ha al poble i els que vindran, i això és el que fem. És una festa que dona vida al municipi en molts aspectes, però especialment a bars i restaurants". Centelles ja es prepara ara per viure el Carnaval.

L'església dels Dolors de Vic 'torna' al barroc amb el res de la corona meditada

Vic Entre la religiositat, l'espiritualitat i la reflexió. L'església dels Dolors de Vic, que es va omplir a vessar per a l'ocasió, va esdevenir més *bombonera barroca* que mai per viure una experiència inèdita: el res de la corona meditada. Gairebé només amb la llum de ciris, espelmes i llànties, el públic va seguir amb expectació una proposta amb dos grans moments. El primer, de caràcter més religiós, recuperava el res de la Corona dels Set Dolors, a partir d'un cerimonial anomenat *Corona dels malalts*, recollit en un llibre del segle XIX localitzat en una masia de la Plana. Tot seguit, el filòsof Sergi Pérez, membre de la Congregació dels Dolors, va formular algunes reflexions de recolliment, per mirar de "reconquistar espais interiors de qualitat". Les intervencions van comptar amb la música en directe d'Albert Tió, a l'orgue, i Miquel Espadaler, al violoncel. "La iniciativa ens fa adonar que els espais especials com els Dolors poden generar coses especials", es felicitava Xavier Cervera, prior de la congregació.

ALBERT LLIMÓS

ESPECIAL RIPOLLÈS

“Si governéssim faríem auditories a subvencions i a la gestió de la Devesa del Pla”

Entrevista a Dani Vilaseva, regidor i portaveu d’Alternativa per Ripoll-CUP

Ripoll

Jordi Remolins

Ripoll està en el pitjor moment de la seva història recent?

En l’àmbit polític, cultural, social i econòmic, sí. És un moment molt baix.

Cada dia estem en boca de mitjans de tot el país.

Això és un símptoma que sorgeix per haver utilitzat l’Ajuntament de Ripoll com a plataforma de la teva precampanya electoral a les eleccions catalanes, convertint-lo en un circ mediàtic. Els mitjans tenen les seves dinàmiques, i això ha acabat convertint-nos en portada més vegades en sis mesos que en la resta de la nostra història.

Quina responsabilitat té en això l’oposició i la CUP en particular?

Des de juny de l’any passat Alternativa per Ripoll s’ha erigit en el partit que ha confrontat les idees que sortien de l’equip de govern. Al principi vam voler que quallés un equip alternatiu, però no va ser possible, i hem treballat per contrarestar tot allò que creiem que no era positiu per Ripoll.

Quan ja s’havia pactat el tripartit d’esquerres, Junts s’hi va oposar, i tot i que la CUP va fer un pas al costat, els seus socis de PSC i ERC van negar-se a prescindir de vostès. Vist com va anar tot plegat, hauria preferit que li fessin cas?

SERGIO ESCRIBANO

Dani Vilaseca

Van ser dies intensos, les negociacions molt dures i el xoc de les eleccions era encara molt recent. És molt fàcil dir-ho des de la distància, però finalment qui no es va posar d’acord van ser ERC i Junts. Els uns ens volien al govern i els altres a l’oposició. Érem com una moneda de canvi i no depenia de nosaltres.

L’anterior mandat de la CUP no va ser precisament brillant, però així i tot van repetir resultats a les municipals. A què ho atribueix?

El context de davallada dels partits d’esquerres, on tant ERC com PSC van baixar de vots i els socialistes fins i tot de regidors, va mostrar una voluntat de canvi cap a una dreta radical. La nostra opció política, clarament d’esquerres, va donar-nos un resultat molt positiu. Hauríem pogut optar a un tercer regidor, però la gent va preferir votar Aliança Catalana.

Hi haurà aviat una moció de censura?

És una opció que durant els quatre anys estarà sobre la taula. No volem que governi la dreta radical populista i si de nosaltres depengués, ja l’hauríem fet. En algun moment s’haurà de plantejar. Per això emplaço l’oposició perquè s’asseguin, parlin, busquin nous contextos, vegin els canvis que hi ha hagut des del juny de l’any passat, i tornem a plantejar aquesta possibilitat.

Els ripollesos ho comprarien?

No és qüestió que ho comprin o no. Si el 18 de juny hagués sortit Chantal Pérez o Manoli Vega com a alcaldesses, la gent ho hauria comprat? No ho sabem. Potser hi ha gent que no va votar Aliança Catalana i ara pensen que no ho fa tan malament, tot i que no comparteixin les seves idees. Les percepcions de la gent i fins i tot dels periodistes estan esbiaixades. És difícil dir-ho.

En tot cas, hi havia un esgotament de la trajectòria de Junts a l’alcaldia.

Això és més que evident. Quan analitzem els resultats de maig, hi ha un esfondrament de Junts, que va ajudar a pujar Aliança Catalana. Un esgotament de dotze anys de poder, d’idees, de projecte, de persones. Hi havia hagut el cas de Fina Guix, de Joaquim Colomer. Estaven en una dinàmica autodestructiva, i Orriols va aprofitar-se’n.

Està d’acord amb la tendència d’Aliança Catalana d’acabar amb els clientelismes dels anteriors governs?

Quan hi ha canvis sobtats i radicals en el govern, és obvi que s’aixequen les catifes. Si nosaltres tinguéssim capacitat per governar, veuríem què ha passat en aspectes com la Devesa del Pla o amb les subvencions a ajudes que van a determinades mans, i fins i tot en faríem una auditoria.

Li agradaria que el centre de Ripoll fos només per a vianants, tal com el cap de la Policia Local i l’alcaldessa estan plantejant?

M’agradaria que la part central de la carretera de Barcelona fos per a vianants. És el barri més poblat de Ripoll i amb un sector comercial potent, que s’agrairia que fos per a les persones. Per als vehicles ja trobaríem el seu espai. Això aniria acompanyat també d’un replantejament per al barri vell. Un lloc on tornar a viure. Caldria

(Continua a la pàgina 41)

Fes
Fundació Eduard Soler
FORMACIÓCONTÍNUA
FORMACIÓ ESPECIALITZADA EN INDÚSTRIA I TECNOLOGIA
AUTOMATITZACIÓ
MECANITZACIÓ
HIDRÀULICA
SOLDADURA
ROBÒTICA
DISSENY
Més info: www.fes.cat/cursos
Formació Bonificable
Tel. 972 70 11 31
info@fes.cat

Ripoll recorda les víctimes de l’Holocaust

Ripoll Una vintena de persones van participar dissabte en la commemoració que anualment es fa a Ripoll per recordar les víctimes de l’Holocaust nazi. Coincidint amb el 27 de gener, Ripoll encén la flama del peveter del Museu Etnogràfic, en el Dia Internacional en Memòria de les Víctimes de l’Holocaust. L’historiador i membre de la comissió de la Memòria Històrica Adrià Brull i l’alcaldessa Sílvia Orriols (Aliança Catalana) van rememorar els humans que van perdre la vida a camps de concentració i durant la Segona Guerra Mundial.

AJUNTAMENT DE RIPOLL

(Ve de la pàgina 40)

solucionar l'aparcament, que tingués la qualitat i dinamisme del passat, amb la diversificació d'habitatges que hi ha, i donar possibilitats als seus habitants. Ara mateix sembla que els seus veïns hagin de fer gimcanes per viure-hi.

No he sentit que la CUP s'hagi queixat a la UIER d'una consulta sobre l'accés de cotxes al barri vell on no es va preguntar ni als veïns ni a tots els botiguers.

En tot cas, nosaltres no ens quedaríem només amb l'opinió dels comerciants o els empresaris.

Hi ha qui creu que el primer regidor de la CUP, Santi Llagostera, va ser menystingut pels membres de la seva candidatura, quan muntaven plens paral·lels durant el torn de precs i preguntes. Hi està d'acord?

Ho desconec, sincerament. En aquell moment ni vivia a Ripoll ni estava massa connectat a la seva política.

El cordó sanitari va ser la catapulta perquè Sílvia Orriols aconseguís l'alcaldia?

Confrontar-se a la ultradreta és molt difícil. Ni els politòlegs s'hi posen d'acord. És una onada imparable arreu del món, i Catalunya no deixa de ser un país més. Es podia fer un cordó sanitari, que aquí cal admetre que es va fer malament, tal com ho reflecteix el salt d'Orriols d'un a sis regidors. El context ripollès és molt concret i cal valorar altres mètodes. Per això estem confrontant idees polítiques quan creiem que les que s'apliquen no són bones per a la població.

> **"Nosaltres ja hauríem fet la moció de censura. No volem que governi la dreta radical populista"**

En algun ple s'ha vist que malgrat les idees diametralment oposades, és entre vostè i Orriols qui tenen millor sintonia a l'hora d'establir una discussió entenedora. Ho veu així?

Una de les meves premisses és arribar a un nombre elevat de la població per demostrar que les idees d'Aliança Catalana no ens són positives. Com que representem uns valors oposats, enriquim els plens per afavorir que s'entenguin altres formes d'afrontar problemàtiques com la immigració o la seguretat que tenim. I aquest és un debat prou àgil i interessant.

Fora dels plens la relació amb els càrrecs electes d'Aliança Catalana és cordial?

No deixa de ser correcte en els plens, exceptuant Sílvia Orriols, que ha demostrat una actitud negativa i poc agradable amb la resta de grups municipals. No té cap intenció d'interactuar.

Quins resultats creu que hi hauria si les eleccions fossin aquest mes de febrer?

És complicat. Una cosa que em fa dubtar és el que va passar dos mesos després de les municipals, a les eleccions espanyoles. D'un 30% de vots per a Aliança Catalana, es va passar a una victòria socialista a Ripoll. Per tant, estem en un cicle electoral molt volàtil. Qualsevol cosa pot catapultar o ensorrar determinades propostes polítiques. I crec que els discursos ambigus amb Aliança Catalana cada vegada ho tindran més complicat, perquè es tendirà a votar les formacions originals i no les que en copien alguna idea.

No parlar d'immigració ha afavorit que qui sí que en parla hagi guanyat les eleccions?

És evident. L'esquerra té un problema des de l'esfondrament de la Unió Soviètica. Reprendre el comunisme, el socialisme o la justícia social a partir de lluites que no trenquen l'*statu quo*, ha sigut un error. Quan plantegem que viure ens fa pobres és perquè només el lloguer o l'habitatge ja representa un cinquanta o seixanta per cent del sou. A mitjà termini agafarem el fil de la redistribució econòmica, però ara mateix la dreta o ultradreta han sabut aprofitar

> **"No podem viure d'esquena a allò que preocupa la gent, però sense el discurs de la por d'Orriols"**

els buits que ha deixat l'esquerra en immigració o seguretat. Jo el que vull és parlar de tot. No estic d'acord amb la llei d'estrangeria. No m'agrada que la gent es passi anys sense papers, condemnats a treballar en negre. Hem de replantejar la contractació en origen. No podem viure d'esquena a allò que preocupa la gent, però sense el discurs de la por que promulga Orriols en seguretat o a l'hora d'anar contra col·lectius concrets.

Vostè és professor. Com veuen els seus alumnes la situació de Ripoll ara mateix?

Els adolescents no deixen de ser un mirall del conjunt de la societat. Els preocupa el mateix que als seus pares. Les converses entre alumnes traspua que a Ripoll passen coses que no són exactament les mateixes que passen en altres llocs. Hi ha la sensació d'inseguretat amb allò que poden patir amics que han vingut de fora. I acaben patint, i tenint un cert malestar.

Fa una setmana hi va haver una concentració pels empadronaments, però vostè no hi era.

No. No perquè no volgués, sinó perquè la meva agenda no m'ho va permetre.

Una moció de censura afavoriria que Orriols es presentés a les eleccions catalanes, tal com va prometre que no faria en cas que fos alcaldessa?

Sabem que si és alcaldessa no es presentarà al Parlament. Però no sabem si complirà la seva paraula. Soc molt crític amb la duplicitat de càrrecs, perquè genera desconfiança dels vilatans en la democràcia. No és gaire normal que l'alcaldessa de Ripoll sigui consellera comarcal. Tampoc entenc que si es presenta a les eleccions catalanes estigui en dues institucions, amb un càrrec tan important com és una alcaldia.

CINQUANTA HORES

Any nou

Nan Orriols

Res de nou ens porta l'any nou: la corrupció que celebra pasqües militars i la classe política que continua amb les portes giratòries i els càrrecs de nòmina pública i eterna. Constitució, corrupció i prevaricació.

Al nostre món més petit puc explicar que el dia de Cap d'Any vaig veure truites al canal de Sant Joan de les Abadesses.

Hauria assegurat que ja estaven llestes, amb tanta sequera i contaminació! També vaig veure un bernat pescaire que sempre va acompanyat d'un agró blanc. S'han fet amics. Els veig sovint.

Vaig anar al cementiri per parlar una estona amb Raimon Casellas, autor de la primera novel·la modernista, i vam recordar junts els sots feréstecs amagats sota els cingles de Bertí. Vaig agrair que vingués a morir a Sant Joan, tot i que es va amagar gairebé cent anys.

El cementiri, que és ben mort, també és ben viu. El meu mestre Cotrina i tants d'altres hi viuen, sense oblidar-me de donya Amàlia, que ja molt pobra recollia flors baixant de Surroca amb el seu gosset per posar-les a la tomba del seu amor prohibit.

L'any nou és nou però vell. No costa d'entendre. Deia Guerau de Liost al poema *La muntanya dels morts* (fragment): "Oh si dels morts la corrua serena / pogués reveure com una carena

(...)

Oh els enyorats en l'estada conjunta / del meu record! Al qui em fes la pregunta: /–Si vols que tornin–, diria que: –Sí".

TEMPS ERA TEMPS

River's, temps de futbol d'amics

Ripoll La bola de miralls reflectia els llums estroboscòpics de la discoteca River's, lloc de referència dels noctàmbuls ripollesos a finals de la dècada dels setanta i principis dels vuitanta. Pels altaveus emergia el *Shine a little love* de l'Electric Light Orchestra o el *Tragedy* dels Bee Gees, mentre a la pista els joves es magrejaven com aquell qui ni vol les zones erògenes, o bé com aquell qui vol es colpejaven la cara mentre se citaven per acabar de completar els exercicis de masculinitat al carrer. Hores abans algun dels camps de futbol d'Osona i el Ripollès havia estat testimoni del darrer partit del GS River's CF, el club que patrocinava aquell establiment, però que curiosament portava la publicitat d'una autoescola local. A l'alineació hi havia no pocs clients de la mateixa discoteca –a la foto de setembre de 1981–, que ja en el seu nom donava una idea d'unes aspiracions esportives que passaven més per la diversió que no pas per la competitivitat: GS eren les inicials de Golfo Superstar. Més endavant el club va passar a denominar-se Monasterio. Tot i tractar-se d'un equip d'amics, la seva categoria va ser la Tercera Regional, homòloga de la Quarta Catalana on des de ja fa algunes temporades milita el Ripoll CF. **J.R.**

10.000 visitants a Cal Marquès

Camprodon L'espai cultural Cal Marquès de Camprodon va tancar l'exercici de 2023 comptabilitzant deu mil visitants a les seves instal·lacions. Tant les visites a l'exposició permanent La Retirada –on es poden veure de forma museïtzada objectes i imatges de la darrera etapa de la Guerra Civil espanyola, quan els adeptes a la República deixaven el país per la carretera de la Vall– com les xerrades, exposicions temporals, reunions i conferències que s'han fet, confirmen aquest centre com un dels focus culturals del municipi.

Fraccionar l'IBI en tres cops a Ripoll

Ripoll L'Ajuntament de Ripoll ha anunciat els condicionants que permetran als vilatans de beneficiar-se del fraccionament en tres mensualitats del pagament de l'impost de béns immobles (IBI) d'aquest any. La domiciliació bancària dels rebuts és un requisit que s'afegeix a la presentació d'una instància al mateix Ajuntament de Ripoll o bé al Consorci de Recaptació Cerdanya-Ripollès abans de final de març, i que l'import sigui superior als 90 euros. Aquesta mesura es va aprovar en les ordenances fiscals de Ripoll per a l'any 2024.

Formació gratuïta per a cuidadores

Sant Joan de les Abadesses El marc legal de les cures i de la llar, el benestar emocional, l'autocura, la prevenció de riscos laborals, primers auxilis, estimulació cognitiva i l'acompanyament en el moment de morir són alguns dels àmbits on incidirà la formació gratuïta que a partir de dissabte vinent s'oferirà a treballadors d'aquest sector al Centre Cívic El Palmàs de Sant Joan de les Abadesses. Durant nou sessions, els dissabtes a la tarda, entre el febrer i l'abril, s'oferiran aquests continguts organitzats des del projecte E-cures.

Sant Pau promou el cant de les caramelles

Sant Pau de Segúries La preservació del cant de les caramelles que tradicionalment es canten els dissabtes de Glòria, o els diumenges i dilluns de Pasqua, ha motivat l'Ajuntament de Sant Pau de Segúries a organitzar-ne diferents tallers. L'espai Elionor del municipi serà el centre neuràlgic des d'on els menors de 14 anys, i també els més grans d'aquesta edat i adults, podran donar forma a partir d'aquest mateix dimarts al projecte de revitalització d'una tradició arrelada a la història local com són les caramelles.

Pel·lícules

CANIGÓ 1883 (CAT)
Dirigida per Albert Naudin. Amb Lluís Soler, Xavier Boada, Santi Pocino, Sílvia Bel. Documental.

EL CORREO

Dirigida per Daniel Calparsoro. Amb María Pedraza, Arón Piper, Luis Tosar, Luis Zahera, José Manuel Poga, Stefan Weinert, Geert Van Rampelberg i Laura Sepul. Drama.

LA ZONA DE INTERÉS

Dirigida per Jonathan Glazer. Amb Sandra Hüller, Christian Friedel, Freya Kreutzkam, Ralph Herforth, Max Beck i Marie Rosa Tietjen. Drama.

LOS TRES MOSQUETEROS: MILADY

Dirigida per Martin Bourboulon. Amb François Civil, Vincent Cassel, Romain Duris, Pio Marmaï, Eva Green, Louis Garrel, Vicky Krieps i Lyna Khoudri. Aventura.

PATRICK (CAT)

Dirigida per Sophie Roy. Animació.

POBRES CRIATURAS

Dirigida per Yorgos Lanthimos. Amb Emma Stone, Willem Dafoe, Vicki Pepperdine, Ramy Youssef, Jack Barton, Charlie Hiscock, Attila Dobai i Emma Hindle. Ciència-ficció.

AGENDA

Angi Conejo agenda@vic.el9nou.com

Dilluns 29

Camprodon. Dilluns joves. Tarda de jocs amb Joventut. Amb inscripció. Plaça Santa Maria, 9. 16.00.

Centelles. Club de lectura per a adults. Amb inscripció. Biblioteca La Cooperativa. 19.00.

Moià. Club de lectura. Del llibre *Prou fred perquè nevi*, de Jessica Au, amb Teresa Arnal Antequera, filòloga en llengua catalana. Biblioteca Municipal 1 d'Octubre. 19.30.

Prats de Lluçanès. Cicles de xerrades de l'ICS Catalunya Central. Per millorar la salut i el benestar de la ciutadania i acostar l'atenció primària a la comunitat oferint xerrades i activitats gratuïtes sobre alimentació, benestar emocional, salut bucodental, prevenció de caigudes, sexualitat i medicació, entre d'altres. Espai Social de la Gent Gran. 16.30.

Roda de Ter. Club de lectura. Tertúlia literària al voltant de *Musclos per sopar*, de Birgit Vanderbeke. Sessió conduïda per Elisabet Contreras, professora de didàctica de la literatura de la Universitat de Barcelona. Biblioteca Bac de Roda. 15.30.

Dimarts 30

Centelles. Tallers de poesia. *Guspira poètica*. Biblioteca La Cooperativa. 18.30.

Tona. CAP a tu!. Xerrada "Com funcionem al CAP?", amb professionals de la Unitat d'Atenció a la Ciutadania. CAP. 18.00.

Vic. Temps de Tòfona. Taller de cuina amb David Sanglas. CCVic El Montseny. 18.30.

Sessió del Cineclub Vic amb la projecció d'*El caftan blau* (Maryam Touzani, 2022). Espai ETC. 20.00.

Conferència de l'AAd'O. "Alguns astrònoms moderns. 2a part". El trimestre passat no vam poder acabar aquest tema per la quantitat de personatges interessants que vam tractar i només vam poder arribar fins a Asaph Hall i Angeline Stickney. En aquesta sessió continuarem amb Giovanni Schiaparelli fins a arribar al final de la llista de personatges seleccionats i esperem tenir temps de veure'ls tots. A càrrec de Josep M. Casals, Enginyer industrial i soci honorari de l'AAd'O. Agrupació Astronòmica d'Osona. 20.00.

Dimecres 31

Folgueroles. Berenar i ball. Amb Josep d'Ostres. Sala Dolce Vita. 17.30.

Oristà. Cicle de xerrades de l'ICS Catalunya Central. Per millorar la salut i el benestar de la ciutadania i acostar l'atenció primària a la comunitat oferint xerrades i activitats gratuïtes sobre alimentació, benestar emocional, salut bucodental, prevenció de caigudes, sexualitat i medicació, entre d'altres. Local social de la Torre d'Oristà. 17.00.

Ripoll. Club de lectura. Del llibre *L'amant secret*, amb el seu autor, Sebastià Bennasar. Llibreria La Lluerna de la QP. 18.30.

Dijous 1

Roda de Ter. Presentació del llibre *Som mentida*, de Nan Orriols, a càrrec de la periodista Montse Verdaguer. Fundació Miquel Martí i Pol. 19.00.

Vic. La cava poesia. Alça la veu contra el genocidi palestí. Jazz Cava. 18.00.

Presentació del llibre *El temps de la promesa*. L'autora, Marina Garcés, conversa amb el llibreter Toni Ferron. Casino de Vic. 19.00.

CARTELLERA

RIPOLL		Dilluns
Comtal	L'home dels nassos	20.30

TORELLÓ		Dijous
El Casal	Tori y Lokita	21.00

VIC		Dimarts
L'Atlàntida	El caftan blau	20.00

VIC		De dilluns a dijous
Sucre	Pobres criaturas	17.30, 19.15 i 21.30
	Patrick (cat)	17.50
	Los tres mosqueteros: Milady	17.55 i 22.05
	Canigó 1883 (cat)	17.45
	Pobres criaturas (VOSE)	21.15
	La zona de interés	21.45
	Beekeeper: el protector	19.30 i 22.00
	Valle de sombras	19.30 i 21.45
	La sociedad de la nieve	19.00
	Ocho apellidos marroquís	17.35 i 20.05
	Cualquiera menos tú	20.05 i 21.50
	Wonka	17.40
	Perfect Days	18.45
	El correo	19.50 i 22.00

Farmàcies

Vic

+BARNOLAS
Rbla. del Carme, 37 | dia 29

+TERRICABRAS
C. Dr. Candi Bayés, 60 | dia 30

+FARGAS
C. Bisbe Morgades, 25 | dia 31

+ARUMÍ
Pl. Divina Pastora, 5 | dia 1

Roda de Ter

+DEL TER
Pl. Verdaguer, 1 | dies 29, 30, 31 i 1

St. Quirze de Besora

+BESORA, SCP
C. del Pont, 45 | dies 29, 30, 31 i 1

Tona

+JAIME
C. Antoni Figueras, 11 | dies 29, 30, 31 i 1

Torelló

+PRAT
C. del Pont, 17 | dia 29

+BARDOLET
C. Canigó, 72 | dia 30

+ESTUDIS
C. Anselm Clavé, 2 | dia 31

+ACEVES
C. Prat de la Riba, 1 | dia 1

Manlleu

+LLUÏSA ROSELL
C. Montseny, 71 | dia 29

+ESTHER POU
C. Vilamirosa, 109 | dia 30

+PIUS CORNELLLAS
Ctra. Olot, 61 | dia 31

+FERRER CHAMBÓ
Pl. Fra Bernadí, 19 | dia 1

Olost

+SALA CASTANY
Pg. Dr. Lleopart, 4 | dia 30

Prats de Lluçanès

+VIVER
C. Major, 35 | dies 29 i 31

Sant Bartomeu del Grau

+CASACUBERTA
C. Vell, 35 | dia 1

Ripoll

+PRUJÀ
Pl. Sant Eudald, 2 | dies 29, 30, 31 i 1

St. Joan Abadesses

+SUNYER
C. Pere Rovira, 14 | dies 29, 30, 31 i 1

Mots encreuats

Per Pau Vidal

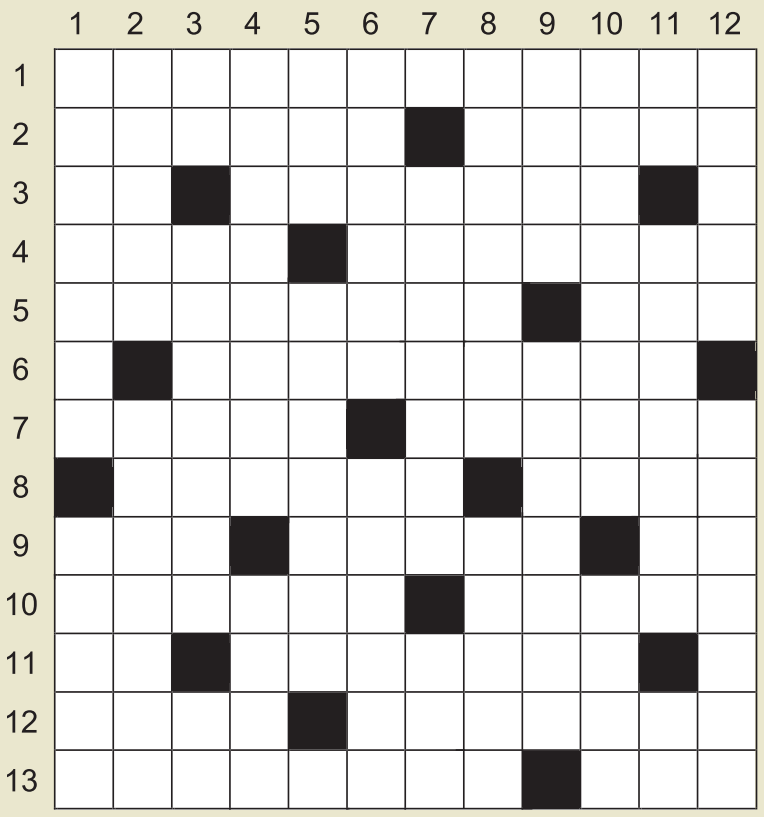

HORITZONTALS: 1. Demana habitació, guarda hospedatge, anticipa allotjament, i tot en només dues paraules / 2. Anant-hi com al XV, avanci. Es fa quasi odiosa, de tant com s'angunieja / 3. Tretze temes en 15X15 cm. Balenes i taurons s'aparten quan les senten. Pilar / 4. Avantpassat del vigatà. El millor lloc per guisar llinoc i sorra / 5. Escampar missatges a favor de no colar-se. Posen fi a l'enganyifa / 6. Sona més en el quartet. Animal mitològic que deia als forasters: "Mi, sagitari" / 7. De la bestiola sense peus. Música de raça / 8. Ponent xerrant sobre el sol i el que convingui. Quatre són el mínim / 9. Com que és llargarut només l'atura un alemany. Reduït, minso. El rei del cabàs / 10. Condensà en quatre paraules. Prefix per dir prim o petit / 11. Al fons del forn. Fruita que es bada com un llibre. Fil d'allò més bast / 12. Per ocultar la toia vento el foc. Ulcera artificial d'alt poder executori / 13. Era un mediterrani que esdevingué conflicte. Felicitacions al cuiner.

VERTICALS: 1. Col·lecta per fer coca. De crostó a crostó però a l'inrevés / 2. Emportar una moto de cross quasi sencera. Base de la dieta de la Itàlia alpina / 3. La ben salada. Esmorteïts com els sorolls del cementiri. No gaire il.lustre / 4. Ni fastiguejada ni apàtica, però avorrida sí. Ajuntament andorrà encarat a nord / 5. En plena partida. La diadema d'ahir és l'anatema de demà. Al capdavall / 6. Dona tan masculina que ha esdevingut moto. El més important que cal endur-se en una immersió / 7. Ara al capdamunt. Càpsula vegetal capaç d'ocultar un telaire. Cor de marxista / 8. Distingit amb el càrrec moncadià del cafè i el rom. Verd blanquinós / 9. Senties com guillotinaven noies. Sembla un cuento, però a l'Edat Mitjana s'aplicava molt / 10. Engegaria microbis a l'atmosfera. Temor per les puntes del pantocràtor / 11. Viu en el desert. Deprimit perquè té el terreny a punt d'expropiar. Poca roba / 12. De l'escola on en lloc de l'avemaria ensenyen la balalaika. Completat, i el solista marejat.

SOLUCIONS

EXPOSICIONS

Campdevànol

Espai Torre Mossèn Tor. Exposició d'Escultures al Jardí. De diversos artistes. Fins al 7 d'abril.

Pinacoteca Coll i Bardolet. Exposició de l'obra de l'artista.

Camprodon

Espai Cultural Cal Marquès. Exposició permanent sobre la retirada a la Vall de Camprodon.

Espai Cultural Cal Marquès. Exposició "Rapinyaires i humans. D'enemics a aliats". Fins al 2 de febrer.

Cantonigròs

Carrer Major. Exposició de fotografies antigues. Tribut a les dones de Cantonigròs.

Centelles

Centre d'Art El Marçó Vell. Exposició "Arbres i boira", d'Imma Parés. Fins al 3 de març.

Sala d'exposicions. Exposicions "Plantes remeieres", del Museu de Ciències Naturals de Granollers i "Escultures de bruixes", de Romea & Graupera. Fins al 18 de febrer.

Les Masies de Roda

Monestir de Sant Pere de Casserres. Exposició permanent "Una mirada al passat per a un futur més sostenible".

Manlleu

Museu del Ter. Exposició "50 anys d'hoquei a Manlleu. De l'escola a l'elit". Fins al 12 de maig.

Moià

Biblioteca Municipal 1 d'Octubre. Exposició de quatres "Klem pintura 2024". Fins al 31 de gener.

Montesquiu

Castell de Montesquiu. Exposició "Representació del sistema solar a escala". Fins al 31 de gener.

Queralbs

Vall de Núria. "Memòries de neu", col·lecció d'esquís.

Ripoll

La Qperativa. Exposició d'obra gràfica original i pòsters d'edició limitada. Fins al 5 de febrer.

Roda de Ter

Biblioteca Bac de Roda. Exposició permanent "Projectors de cinema amateur".

Museu Arqueològic de l'Esquerda. "L'Esquerda, la fortalesa del Ter".

Rupit i Pruit

Espai Joan Font. Exposició permanent "Art de bosc", de Martí Boada.

St. Joan de les Abadesses

Biblioteca Josep Picola. Exposició Parelles artístiques. Fins al 31 de gener.

Espai Art60. Exposició "Escultures", de Rosa Serra. Fins al 10 de març.

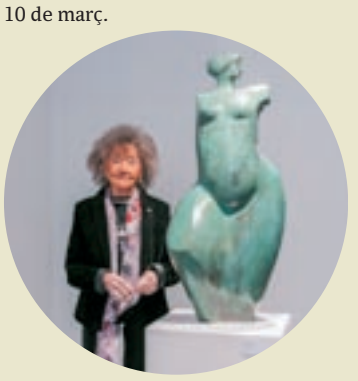

Espai Art60. Exposició "Manuel Solà 1988-91. Desencant d'un temps, d'un país". Del 3 de febrer al 31 de març.

Palau de l'Abadia. Exposició "D'un cau a un palau, relat d'un treball itinerant", de Jaume Geli. Fins al 3 de març.

Sta. Eulàlia de Puig-oriol

Centre d'Estudis i Recursos de la Transhumància. Exposició "Marques Ramats. Enric Pla Montferrer". Fins al 29 de febrer.

Taradell

Can Costa. Exposició "La Vinya", en el marc de la festa dels Tonis. Fins al 5 de febrer.

Tona

Camp de les Lloses. Exposició "Josep Benet, en la desfeta i el redreç". Fins al 13 de març.

Vic

Casa Convalescència Campus Vic de la UVic-UCC. Exposició "Aigua", fotografies de Marc Sanyé. Fins al 4 d'abril.

Casino de Vic. Exposició "Antològica (1983-2569)", de Toni Ferron. Fins al 15 de març.

Catedral de Vic. Exposició de les teles de Josep Maria Cert.

CCVic Joan Triadú. Exposició "Els temps estan canviant", del

fotògraf Vicenç Rovira i Riera. Fins al 14 de febrer.

La Tintoreria. Exposició "re-definir", de Thomas Keis. Fins al 20 de febrer.

Museu Episcopal. Exposició: "Bèsties". L'art medieval és ple d'animals. Què hi fan tantes bèsties en capitells i retaules? Què signifiquen? Fins al 31 de març.

Museu Episcopal. Exposició: "Avui, fa mil anys". Viatgem a l'edat mitjana a través d'una experiència immersiva.

Temple Romà. Exposició "Món", de Marta Casasas Riba. Fins al 3 de març.

Ofertes de feina

DEPURADORES D'OSONA

Consell Comarcal d'Osona

PERSONAL OPERADOR DE PLANTA DEL SECTOR AMBIENTAL

Vacant de dues places d'operador/a de planta d'aigües residuals a la comarca d'Osona.

La informació de la convocatòria està penjada a la nostra web, **www.depuradoresosona.cat**, dins l'apartat de convocatòries d'oferta laboral.

Termini per a la presentació de sol·licituds, les 14.00h del 23-02-2024.

CLASSIFICATS

Serveis

PAGÈS & GASSÓ, S.L.
DETECTIUS PRIVATS

Detectius privats Pagès & Gassó. Investigacions familiars, laborals i mercantils. Control de menors. **Tel. 93 883 28 33.**

Immobiliària

Compro pisos per rehabilitar, ocupades, etc. Soc ràpid. Tel. **603 04 54 74**.

Es ven **casa de poble** amb terreny. Tel. **654 53 12 65.**

Es traspassa perruqueria al centre de Vic en ple rendiment. Interessats truqueu al **93 881 55 33** (extensió 8556) amb la referència PC 15964.

Treball

Es necessita **farmacèutic/a o auxiliar de farmàcia** per a farmàcia de Vic. Jornada completa o mitja jornada. **curriculum.farmacia.vic@gmail.com.**

Es necessita **oficiala de perruqueria**, mitja jornada. Indispensable experiència en manicures i pedicures! Tel. **696 45 75 45.**

Et falta temps per **portar la comptabilitat** de la teva empresa? Tel. **618 38 21 37.**

Es necessita **persona per fer la neteja de la llar a torelló**, amb cotxe. Referències i disponibilitat d'horari. Tel. **630 20 43 01**

Busquem un/a **arquitecte tècnic** que es responsabilitzi dels projectes d'instal·lació de mobiliari urbà, jocs infantils, il·luminació (procés íntegre: des del projecte fins a la instal·lació). Supervisió de col·laboradors, millora de processos, negociació de costos. Pensem en una persona amb habilitats tècniques i administratives, amb facilitat per al tracte amb el personal d'obra. Tel. **93 852 10 00.**

Es necessita **carnissera** per treballar de dependenta i obrador a Sant Julià de Vilatorta. Ha de saber tallar de tot. Horari matins de dilluns a dijous i dissabte (divendres i diumenges festa). Envieu CV a **jordigallart@casagallart.net** o al tel. **608 27 60 80.**

Es necessita **personal operador de planta del sector ambiental.** Vacant de dues places d'operador/a de planta d'aigües residuals a la comarca d'Osona. Més informació: **www.depuradoresosona.cat**

Diversos

S'ofereix fusta molt seca sense estellar gratis, per endur-se amb camió o furgoneta (abstenir-se turismes). Tel. **93 889 58 31** (hora de dinar).

Perduda arracada a Vic. Valor sentimental. Es gratificarà. Tel. **605 56 10 07.**

GUIA DE SERVEIS

Girbau Consulting
Oficina tècnica ambiental
Termenals,cadastre i registre
Av. Països Catalans, 5 B - VIC
Tel. 93 854 11 69
www.girbauconsulting.com
girbau@girbauconsulting.com

- Servei de guardamobles
- Especialistes en muntatge i desmuntatge de mobles

C. Canigó, 83, 4t 3a - Tel. 619 35 79 73 - 675 92 13 76 - VIC

AUTODESBALLESTAMENTS
LA GLEVA
Ctra. N-152, km 75,6 - LES MASIES DE VOLTREGÀ
☎ 93 857 11 53 - 93 850 24 70
US OFERIM ELS NOSTRES SERVEIS
- COMPRA DE VEHICLES ACCIDENTATS
- RETIRADA DE VEHICLES USATS PER DESBALLESTAMENT
- TRAMITACIÓ DE BAIXES DEFINITIVES
- VENDA DE RECANVIS D'OCASIÓ
Per a més informació, truqui'ns als telèfons:
www.desguaceslagleva.com Botiga on-line
93 857 11 53
93 857 06 10
Fax 93 850 24 70

40 anys
DESEMBUSSOS i FOSSES SÈPTIQUES

M.TERRICABRAS S.L.
Ctra. Sant Hipòlit, km. 4,100 - GURB
Tel. 93 886 24 78
www.terricabras.cat

NEIDA
Neteja · Aigua · Tecnologia

DESEMBUSSOS, NETEGES I TRANSPORT D'AIGUA
Tel. 630 96 42 84 - 93 857 03 74 - contacte@neida.cat

ANUNCIS CLASSIFICATS EL 9 NOU
PER NOMÉS 2€ / PARAULA*

Surt 6 edicions al diari de paper i durant 3 setmanes a EL 9 NOU.CAT

És molt fàcil: Entra a **classificats.el9nou.cat** i publica ara mateix **el teu anunci!**
I a més, si vols, pots carregar-hi **una foto!**
*Preu mínim: 20€ · Preu per foto: 10€

Concurs de dibuix

Per a nens i nenes de 8 a 14 anys

El 9 + petit

Dibuixa

Un viatge imaginari

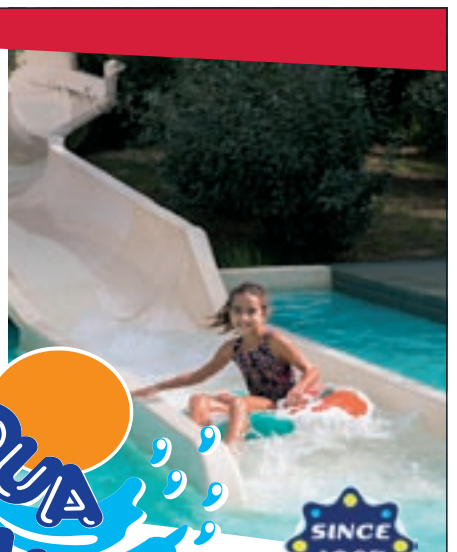

AQUA BRAVA
SINCE 1987

PREMI: Regal per al GUANYADOR/A: quatre entrades per anar al parc aquàtic de Roses

BASES

1.- Els dibuixos s'han de presentar en folis o cartolines mida A-4, o en un arxiu pdf, en format **HORITZONTAL**. Cada dibuix ha de portar el nom i cognoms del nen/a, edat i població. També el nom de l'escola i el telèfon.

2.- La temàtica és: **"UN VIATGE IMAGINARI"**. La tècnica és lliure.

3.- Cada mes, de novembre a maig, s'escolliran dos dibuixos com a finalistes, que es publicaran a les pàgines d'**EL 9 +PETIT**. Tots els dibuixos finalistes participaran, a principis de juny, a la gran final, on un jurat especialitzat escollirà el dibuix guanyador. Hi haurà un premi individual per a l'alumne, quatre entrades per anar al **parc aquàtic Aqua Brava** i una subscripció a **EL 9 NOU** i un **lot de llibres per a l'escola**.

4.- Els dibuixos cal fer-los arribar, cada mes, a la redacció d'**EL 9 NOU** (carrer Sant Antoni M. Claret, 3, de Vic), en horari d'oficina. També els podeu enviar per correu electrònic a **recepcio@vic.el9nou.com**

5.- Només podran participar en el concurs les escoles de les comarques d'Osona, el Ripollès i el Moianès.

Al facilitar les vostres dades accepteu expressament la política de privacitat de Premsa d'Osona, SA, que podeu consultar a www.el9nou.cat

GUIA MÈDICA

EAP VIC

fersalut

L'ECÒGRAF: avenços en el diagnòstic per la imatge a l'atenció primària

Un invent que ha fet història

A mitjans del segle XX, es van inventar els primers aparells d'ultrasons (ecògrafs) i s'han anat modernitzant i ampliant les seves diferents aplicacions fins a l'actualitat. Ara es disposa de diferents tipus d'aparells que ens permeten fer ecografies pràcticament a qualsevol part del cos. Els últims anys també s'han creat dispositius portàtils que podem portar a la butxaca i connectar directament al mòbil o a qualsevol pantalla.

Funcionament de l'ecògraf

L'aparell emet uns ultrasons que reboten amb els diferents teixits i retornen cap a l'ecògraf. Segons l'estructura amb la qual hagi contactat, retornarà amb una freqüència o altra i això es traduirà en una imatge en diferents tonalitats de grisos. El professional que està fent la prova va movent la sonda per visualitzar l'àrea a explorar a la vegada que va interpretant les imatges.

Des del punt de vista del pacient, es tracta d'una prova innòcua (els ultrasons no són radiacions nocives pel cos humà), indolora i ràpida (la majora d'exploracions no s'excedeixen dels 10-15 minuts). Segons el que vulguem explorar, és possible que calgui alguna preparació (com per exemple estar en dejú).

Es tracta d'una prova innòcua, indolora i ràpida.

Ús de l'ecografia al CAP

Inicialment, l'ecografia era una prova que només realitzaven els especialistes en Radiologia, donada la constant evolució de la tècnica de l'ecografia i la seva aplicació a patologies concretes, al llarg dels anys s'ha anat incorporant el seu ús a altres especialitats, com per exemple: l'ecocardiografia (ecografia del cor) en l'especialitat de Cardiologia, l'ecografia pulmonar en la Pneumologia, l'ecografia venosa en Cirurgia vascular, etc.

L'especialitat de Medicina Familiar i Comunitària, és l'especialitat que més competències ha adquirit en els últims anys, ja que actualment fa el seguiment de la majoria de malalties cròniques estables i dels pacients més complexes i fràgils, així com de l'atenció domiciliària. Aquest augment de les competències s'ha acompanyat d'un augment dels coneixements mèdics així com d'algunes tècniques com la cirurgia menor, la crioteràpia o l'ecografia.

El metge o metgessa de família és el professional que té una visió més global del pacient, degut a la proximitat i la longitudinalitat en la nostra atenció al pacient. Poder disposar d'un ecògraf a l'Atenció Primària permet augmentar la capacitat resolutiva a la consulta, disminuir les llistes d'espera i avançar el diagnòstic de possibles patologies urgents.

DERMATOLOGIA
Dr. Josep M. Arimany
Dra. M. A. González-Enseñat
- DERMATOLOGIA
I DERMATOLOGIA PEDIÀTRICA
- Teràpia fotodinàmica - Làser
Rambla Hospital, 4, pral. 1a
Tel. 93 885 24 36 - 08500 VIC

Dr. Oriol Parés
ANGIOLOGIA i CIRURGIA VASCULAR
MALALTIES CIRCULATÒRIES
Varius (CHIVA, estètica...)
edema limfàtic, úlceres...
CONCERT AMB MÚTUES
Vic - Bayés Consultori Tel. 93 889 22 29
Vic - Clínica de Vic - Bayés Clínica Tel. 93 881 65 00
Manlleu - Centre Mèdic Manlleu Tel. 93 851 41 11

OFTALMOLOGIA
Dr. RAFART ARUMÍ
OFTALMOLOGIA GENERAL
Clínica de Vic
Rda. Francesc Camprodon, 4, 3a planta
VIC - Tel. 93 885 55 09

OTORINOLARINGOLOGIA
Dr. JOSEP MOLERA BLANCH
GOLA - NAS - OÏDA
HORES CONVINGUDES
Pl. Estació, 8, entresòl - VIC
Tel. 93 885 26 21

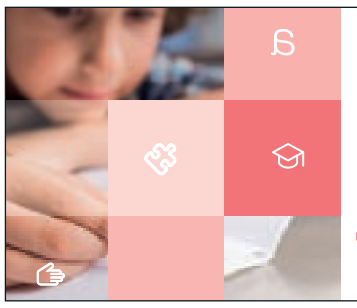
Dificultats d'aprenentatge?
Alteracions de conducta?
Bayés IDETAN vol donar resposta a les dificultats o trastorns del neurodesenvolupament que afecten al rendiment escolar o acadèmic i/o provoquen alteracions de conducta.
Bayés IDETAN
Unitat del neurodesenvolupament i la salut mental
Bayés Clínica
Rda. Francesc Camprodon, 4
08500 Vic
T. 938 816 500 / 938 893 587
DEMANAR HORA
bayesidetan.cat

UROLOGIA
J. Dinarès i Prat
Metge – Uròleg
UROLOGIA GENERAL I INFANTIL
HORES CONVINGUDES
dinaresvic@hotmail.com
Rda. Camprodon, 26 • Escala D. baixos
VIC - 93 885 27 56
C. Macià Bonaplata, 4 • Escala B2, 2n 1a

Reproducció assistida de proximitat
Consultori Bayés / Plaça de la Catedral, 9 / Vic
FecunMed
www.fecunmed.com
938 611 828

Centre oftalmològic VSK
ÉS VEURE-HI BÉ!
Rda. Camprodon 1 Vic
centrevsk.com
93 858 09 08

CHV
CLÍNICA DE VIC
CONSORCI HOSPITALARI DE VIC
EN BONES MANS
CAPACITAT D'ELECCIÓ
CONFORT
SEGURETAT

VISITES I PROVES
670 610 580
citesclinicadevic@chv.cat
HOSPITALITZACIÓ
93 702 77 41
clinicadevic@chv.cat
www.chv.cat

GUIA MÈDICA
EL 9 NOU
93 889 49 49
Posa el teu anunci a classificats.el9nou.cat

Bayés consultori
Centre mèdic Vic
Plaça de la Catedral 9 Vic
Tel. 93 889 22 29
BAYESCONSULTORI.CAT
TOTES LES ESPECIALITATS MÈDIQUES I QUIRÚRGIQUES

Cardiologia
Prof. Dr Toni Bayés
Dr Jaume Riba
Dr Pau Codina

Cardiologia pediàtrica
Dr Ferran Rosés

Medicina interna
Dr Joan Brugués
Dr Òscar Mascaró

Neurologia
Dr Adrià Arboix
Dra Mª Àngels Bayés

Reumatologia
Dr Raimon Sanmartí
Dr José Ramon Rodríguez

Aparell digestiu
Dr Ramon Barniol
Dr Carlos Leal

Oncologia
Dr Eduard Batiste-Alentorn

Endocrinologia
Dr Ignasi Saigí
Dr Eduard Mogas *(pediàtrica)*

Dermatologia
Dra Laia Canal

Psiquiatria
Dr Jordi del Río
Dra Mercè Aubareda

Psiquiatria infantil i juvenil
Dr Pere Tapias

Al·lèrgia pediàtrica
Dra Anna López de Aguileta

Pediatria
Dr Pere Domènech
Dra Anna López de Aguileta

Urologia
Dr Josep Fernández Zuazu

Ginecologia, obstetrícia i reproducció assistida
Dr Raimon Rovira
Dr Josep Grau
Dra Eva Borralleras
Dr Gerard Minovas

Angiologia i cirurgia vascular
Dr Oriol Parés

Otorrinolaringologia
Dr Miquel Molinero

Oftalmologia
Dr Joan Tell
Dr Joan Oliveras
Dr Salvador Bofill
Dra Marta Garrido

Oftalmologia infantil
Dra Gemma Romeu

Traumatologia
Dr Llorenç Guillamet
Dr Francesc Díaz

Pneumologia
Dra Silvia Molina
Dr Joan Serra

Cirurgia general
Dr Joan Molinas

Cirurgia oral i maxil·lofacial
Dra Lídia Darder

Neurocirurgia
Dra Marta Cicuendez

Clínica del dolor
Dra Mercè Jiménez

Psicogeriatria
Dr Francesc Escabia

Atenció integral a persones amb malalties avançades
Dra Anna Albó
Dr Xavier Gómez Batista

Medicina familiar i comunitària
Dra Anna Moreta
Dr Vicenç Canal
Dr Enric Solà

Medicina del son
Dr Robert Cilveti

Psicologia
Llic. Jordi Alcàsser

Psicologia infantil
Llic. Iris Verdaguer
Llic Gemma Calvet

Neuropsicologia
Dra Isabel Sala

Diagnòstic per la imatge
Dr Joaquim Maideu

Ecografia Doppler en color
Prof. Dr Agustí Comella
Dra Olga Guri
Dr Diego Goldwasser

Dietètica i nutrició
Llic. Laura Barniol

Podologia
Llic Carme Sallent

Fisioteràpia
Sra Carme Garolera
Sra Maria Torra
Sra Anna Soler
Sra Mireia Parra

Òptica, optometria i teràpia visual
Sra Anna Grifell

Anestesiologia
Dra Mercè Jiménez
Dra Teresa Planella
Dr Julio Roza

@bayes_salut

LA PROGRAMACIÓ D'AQUESTA SETMANA

Dilluns 29

6.00 **CAMINANT PER CATALUNYA.** Divulgatiu.
6.30 **TORNA-LA A TOCAR, SAM.** Cinema.
7.00 **NEX MATI.** Informatiu.
9.00 **TERRITORI 17.** Magazín.
11.00 **AVENTURÍSTIC.** Esports d'aventura.
11.30 **A VISTA D'OCELL.** Divulgatiu.
12.00 **TORN DE TARDA.** Magazín.
12.30 **TORNA-LA A TOCAR, SAM.** Cinema.
13.00 **FESTA MAJOR DE SANT VICENÇ DE PRATS DE LLUÇANÈS.** Cultura popular.

13.30 **... I BONA LLETRA.** Espai d'entrevistes.
14.30 **LA PORTERIA.** Esports.
15.30 **FESTA DELS TONIS DE MANLLEU.** Cultura popular.

16.00 **TORNA-LA A TOCAR, SAM.** Cinema.
16.30 **FET A MIDA.** Magazín.
18.30 **CLIPPING.** Política.
19.00 **TORN DE TARDA.** Magazín.
19.30 **180 GRAUS.** Magazín.
20.00 **TORN DE TARDA.** Magazín.
20.30 **EL 9 INFORMATIU.** Informatiu.
21.00 **EK0 - ESPORT KM 0.** Esports.
22.00 **SPI+TV.** Divulgatiu.
22.30 **EL 9 INFORMATIU.** Informatiu.
23.00 **EK0 - ESPORT KM 0.** Esports.
0.00 **DES SOL A SOL.** Divulgatiu.
0.30 **TORN DE TARDA.** Magazín.
1.00 **EL 9 INFORMATIU.** Informatiu.
1.30 **EK0 - ESPORT KM 0.** Esports.
2.30 **PORTAL D'INFORMACIÓ DINÀMIC.** Els titulars d'EL 9 NOU, agenda d'actes i moviments demogràfics.

Dimarts 30

6.00 **EL 9 INFORMATIU.**
6.30 **TORN DE TARDA.** Magazín.
7.00 **NEX MATÍ.** Informatiu.
9.00 **TERRITORI 17.** Magazín.
11.00 **EL 9 INFORMATIU.** Informatiu.
11.30 **AVENTURÍSTIC.** Esports d'aventura.
12.00 **TORN DE TARDA.** Magazín.
12.30 **EK0 - ESPORT KM 0.** Esports.
13.30 **SPI+TV.** Divulgatiu.
14.00 **EL 9 INFORMATIU.** Informatiu.
14.30 **LA PORTERIA.** Esports.
15.30 **EK0 - ESPORT KM 0.** Esports.
16.30 **FET A MIDA.** Magazín.
18.30 **CAMINANT PER CATALUNYA.** Divulgatiu.
19.00 **TORN DE TARDA.** Magazín.
19.30 **180 GRAUS.** Magazín.
20.00 **TORN DE TARDA.** Magazín.
20.30 **EL 9 INFORMATIU.** Informatiu.
21.00 **REFERENTS.** Divulgatiu. Júlia Pagès i Josep Dosta.
21.30 **CAMINANT PER CATALUNYA.** Divulgatiu.
22.00 **FESTA DELS TONIS DE MANLLEU.** Cultura popular.
22.30 **EL 9 INFORMATIU.** Informatiu.
23.00 **REFERENTS.** Divulgatiu.
23.30 **CAMINANT PER CATALUNYA.** Divulgatiu.
0.00 **AVENTURÍSTIC.** Esports d'aventura.
0.30 **TORN DE TARDA.** Magazín.
1.00 **EL 9 INFORMATIU.** Informatiu.
1.30 **REFERENTS.** Divulgatiu.
2.00 **SPI+TV.** Divulgatiu.
2.30 **PORTAL D'INFORMACIÓ DINÀMIC.** Els titulars d'EL 9 NOU, agenda d'actes i moviment demogràfic d'Osona.

Dimecres 31

6.00 **EL 9 INFORMATIU.**
6.30 **TORN DE TARDA.** Magazín.
7.00 **NEX MATÍ.** Informatiu.
9.00 **TERRITORI 17.** Magazín.
11.00 **EL 9 INFORMATIU.**
11.30 **GENT DE RIU.** Divulgatiu.
12.00 **TORN DE TARDA.** Magazín.
12.30 **REFERENTS.** Divulgatiu.
13.00 **EK0 - ESPORT KM 0.** Esports.
14.00 **EL 9 INFORMATIU.** Informatiu.
14.30 **LA PORTERIA.** Esports.
15.30 **A VISTA D'OCELL.** Divulgatiu.
16.00 **CAMINANT PER CATALUNYA.** Divulgatiu.
16.30 **FET A MIDA.** Magazín.
18.30 **IMPULS.** Divulgatiu.
19.00 **TORN DE TARDA.** Magazín.
19.30 **180 GRAUS.** Magazín.
20.00 **TORN DE TARDA.** Magazín.
20.30 **EL 9 INFORMATIU.** Informatiu.
21.00 **LA TRAMOIA.** Arts escèniques. *Catalunya + Q un club.*
21.30 **FESTA MAJOR DE SANT VICENÇ DE PRATS DE LLUÇANÈS.** Cultura popular.
22.00 **LA CIUTAT DELS LLIBRES.** Llibres i literatura.
22.30 **EL 9 INFORMATIU.** Informatiu.
23.00 **LA TRAMOIA.** Arts escèniques.
23.30 **EK0 - ESPORT KM 0.** Esports.
0.30 **TORN DE TARDA.** Magazín.
1.00 **EL 9 INFORMATIU.** Informatiu.
1.30 **LA TRAMOIA.** Arts escèniques.
2.00 **CAMINANT PER CATALUNYA.** Divulgatiu.
2.30 **PORTAL D'INFORMACIÓ DINÀMIC.** Els titulars d'EL 9 NOU, agenda d'actes i moviment demogràfic d'Osona.

Dijous 1

6.00 **EL 9 INFORMATIU.** Informatiu.
6.30 **TORN DE TARDA.** Magazín.
7.00 **NEX MATÍ.** Informatiu.
9.00 **TERRITORI 17.** Magazín.
11.00 **EL 9 INFORMATIU.** Informatiu.
11.30 **DE SOL A SOL.** Divulgatiu.
12.00 **TORN DE TARDA.** Magazín.
12.30 **LA TRAMOIA.** Arts escèniques.
13.00 **TELÓ DE FONS.** Arts escèniques.
13.30 **LA CIUTAT DELS LLIBRES.** Llibres i literatura.
14.00 **EL 9 INFORMATIU.** Informatiu.
14.30 **LA PORTERIA.** Esports.
15.30 **LA TRAMOIA.** Arts escèniques.
16.00 **REFERENTS.** Divulgatiu.
16.30 **FET A MIDA.** Magazín.
18.30 **AVENTURÍSTIC.** Esports d'aventura.
19.00 **TORN DE TARDA.** Magazín.

19.30 **180 GRAUS.** Magazín.
20.00 **TORN DE TARDA.** Magazín.
20.30 **EL 9 INFORMATIU.** Informatiu.
21.00 **ANGLE OBERT.** Espai d'entrevistes.
22.00 **IMPULS.** Divulgatiu.
22.30 **EL 9 INFORMATIU.** Informatiu.
23.00 **ANGLE OBERT.** Espai d'entrevistes.
0.00 **IMPULS.** Divulgatiu.
0.30 **TORN DE TARDA.** Magazín.
1.00 **EL 9 INFORMATIU.** Informatiu.
1.30 **ANGLE OBERT.** Espai d'entrevistes.
2.30 **PORTAL D'INFORMACIÓ DINÀMIC.**

'El 9 informatiu'

Natàlia Peix presenta *El 9 informatiu*, el recull de les principals informacions que s'han generat durant el dia a Osona i el Lluçanès, explicades de forma rigorosa i amena.

El 9 informatiu
de dilluns a divendres, 20.30

'EK0 - Esport Km 0'

EK0 - Esport Km 0 és l'espai d'esports d'EL 9 TV. Cada setmana fem un repàs en format tertúlia a l'actualitat esportiva de la comarca.

EKO - Esport Km 0
dilluns, 21.00

'Catalunya + Q un club'

Aquest dimecres a *La tramoia* Jordi Sunyer conversa amb Pep Tines i Pep Simon sobre l'obra *Catalunya + Q un club*, que es podrà veure aquest cap de setmana al Casino de Vic.

La tramoia
dimecres, 21.00

Maria Balasch i Carles Colomo

Els entrevistats d'aquest dijous a *Angle obert* són Maria Balasch, portaveu d'ERC a l'Ajuntament de Vic (a la foto), i Carles Colomo, alcalde de Montesquiu.

Angle obert
dijous, 21.00

El Trufforum, al 'Torn de tarda'

El *Torn de tarda* d'aquest dimecres connectarà en directe amb Cantonigròs per parlar sobre el Trufforum, que se celebra de dijous a diumenge al recinte firal del Sucre de Vic.

Torn de tarda
de dilluns a divendres, 19.00

'Referents'

Visió de la figura de l'empresari a través d'un format creat pel Consell Empresarial d'Osona, la Cambra d'Osona i la Universitat de Vic. Aquesta setmana, Júlia Pagès i Josep Dosta.

Referents
dimarts, 21.00

SOC AIXÍ...

David Iglesias

Orguener, restaurador d'orgues i harmòniums

Vic

ALBERT LLIMÓS

"L'últim viatge? Anar a Barcelona, tota una aventura ara"

Addicte a les xarxes socials?
Poc, al "Feix-buc" potser.
Una cançó.
El baró de bidet, de La Trinca.
Un llibre.
Canigó, de Jacint Verdaguer.
Una pel·lícula.
El geperut de Notre-Dame.
Un programa o sèrie de televisió.
Les Teresines.
Un programa de ràdio.
Catalunya al dia.
L'última obra de teatre que ha vist.
Cada vegada que sento parlar els polítics.
Un restaurant.
L'Hostalet, als Hostalets d'en Bas.
El plat preferit.
Canelons.
Una beguda.
Aigua de Ribes.
L'últim viatge que ha fet.
Anar a Barcelona, tota una aventura ara.
El millor lloc de la comarca.
Vic.
I de Catalunya?
Ribes de Freser.
I del món?
Núria.
On no portaria mai ningú?
A la Renfe.
Amb quin alcalde o alcaldessa aniria a sopar?
Amb qualsevol que tingui interès per la cultura.
Amb qui no faria mai el cafè?
Amb algú intransigent o intolerant.
Quin és l'últim regal que li han fet?
Una fregidora d'aire.
A quina hora es lleva?
Quan aconsegueixo desenganxar-me els llençols.
A quin cantó del llit dorm?
En diagonal.
Una paraula que li agradi?
Gràcies.
L'última vegada que va anar a missa?
Aquest Nadal.
Un insult.
Beneit.
Una mania.
Comprovar tres vegades si he tancat la porta.
Un personatge històric.
Bach.
Qui és el seu/seva *crush* (amor platònic)?
Ara, per sort, ningú.
Un *hobby*.
La meva feina.
Un lema.
Menjar poc i pair bé.
El treball dignifica?
I fa mal d'esquena.
Què el treu de pollegueera.
La gent que fa soroll mastegant xiclet.
Què li fa riure?
Quan sento dir que els autònoms som el motor del país.
I plorar?
Quan em cobren la quota d'autònom.
Quin esport practica?
Caminar quan puc.
És fanàtic del Barça?
No m'interessa gens el futbol.
El paper de vàter, plegat o arrugat?
Plegat.
L'últim partit polític que ha votat.
En blanc.
Què faria si li diguessin que demà serà el seu últim dia a la Terra?
Demanar el llibre de reclamacions.
Què repetiria si tornés a tenir 20 anys?
Independitzar-me.
I què no repetiria?
Compartir pis.
Què canviaria del seu cos?
Ser més baix.
I del seu caràcter?
Ser més atrevit.
Si mai el perden, on l'haurien d'anar a buscar?
Dins d'un orgue.
Per què o per qui diria una mentida?
Per algú que m'importi.
Els seus amics de veritat caben en una mà?
Sí.
Un secret confessable.
Soc addicte a la xocolata.
A sobre o a sota?
O al mig!
Què haurem après de la pandèmia?
Que la por és una arma molt efectiva.
Quina resposta ha hagut de pensar més estona?
La 50 [només hi ha 48 preguntes].

Cromos

Venedora

Els vídeos d'Albina Moda de Manlleu han agafat volada a TikTok i ho estan petant, amb clips reproduïts més de 20.000 vegades. N'hi ha un que fins i tot ha arribat a 154.000. Des d'aquí felicitem a tot l'equip, i en especial a Carla López. Queda clar que el bon gust no està renyit amb ser eixerida i tenir *desparpajo*.

Voltreganesa

Mònica Usart, meteoròloga de RAC1, va compartir xerrada amb la directora del Servei Meteorològic de Catalunya aquest diumenge a Malla. Tot el que van dir sobre la pluja ho podeu recuperar a la pàgina 3. Aquí, la xafarderia: es veu que el pare d'Usart és de Sant Hipòlit. Ella, per tant, una mica voltreganesa.

Vàndal

La nit de dissabte a diumenge algú es va emportar la decoració que havien posat al bust d'Anselm Clavé a Centelles. Hi ha hagut rebombori, i els veïns estan ben enfadats. Una de dues: o l'olivera reapareix per *art de màgia* o que sàpiga qui se la va endur que les bruixes fan maleficis.

Aposta segura

Ja ho aprofundirem, però on per força hi ha d'haver gat amagat és amb el 20085. El 2005 va deixar 510 milions d'euros de la loteria de Nadal a Vic i ara els del Cau del Drac hi han tornat, amb un premi de 12.000 euros el dècim. O el bombo està trucat o és cosa de bruixes. Les de Centelles? Viladrau?

EL 9 NOU

Presidenta Beth Codina
Director editorial Agustí Danés

Director edició
Víctor Palomar

Seccions
Miquel Erra (el calaix) / Isaac Moreno (economia)
Esther Rovira (esports) / Txell Vilamala (política i societat)
Jordi Vilarrodà (cultura)

Correctora Cristina Anfruns

Informàtica i producció Jordi Soler
Publicitat Lourdes Coma / Jordi Roca
Màrqueting Teresa Molas
Administració Esperança Polvillo

Redacció
Vic: Plaça de la Catedral, 2
Tel. 93/889 49 49 / Whatsapp 646 079 023
c/e direccio@vic.el9nou.com

Administració, subscripcions i publicitat
Vic: Carrer Sant Antoni M. Claret, 3

Edició i Distribució
Premsa d'Osona, S.A. Plaça de la Catedral, 2

Impressió: Cre-a
Dipòsit Legal: B-7.500-1978

Difusió controlada per OJD
Periòdic adherit al Consell de la Informació de Catalunya
www.el9nou.cat

Generalitat de Catalunya
Departament de la Presidència