

El govern obre 15 expedients i multa dos grans tenidors a Osona per no oferir pisos a lloguer social

(Pàgina 7)

L'Estat crea un índex de referència per controlar els preus que afectarà Calldetenes, Manlleu, Ripoll, Tona, Torelló i Vic

(Pàgina 6)

Els pressupostos de la Generalitat preveuen 21,2 milions d'euros d'inversió a Osona i 18,7 al Ripollès

(Pàgina 8)

Calldetenes proposa cedir un terreny a Educació per traslladar l'escola al costat de l'institut

(Pàgina 10)

Tona vol rehabilitar el balneari Ullastres aquest mandat per fer-hi el centre d'educació ambiental

(Pàgina 13)

Unió de Pagesos fa una crida perquè els ramaders reclamin pels perjudicis del càrter de la llet

(Pàgina 35)



Gran expectació per la presentació del llibre de Jordi Puntí

(Pàgines 40 a 42)

Especial Lluçanès

(Pàgines 4 i 5) Nens jugant amb la neu al parc de les Set Fonts de Sant Julià de Vilatorrada, aquest diumenge al matí



MARC SANYE

La neu arriba per sorpresa a cotes baixes

Osona i el Moianès es van llevar diumenge amb una nevada que va arribar per sorpresa i va deixar gruixos d'entre

tres i set centímetres a municipis com Espinelves o Taradell. No hi va haver incidències importants a les carreteres

i el fet que la nevada coincidís amb un dia festiu va fer que moltes famílies poguessin sortir a gaudir de la neu.

(Pàgines 2 i 3)



RAMON FERRANDIS

Protesta contra les incidències a l'R3

Unes 200 persones es van manifestar divendres a la Garriga per protestar contra les contínues incidències a l'R3. Adif, a més, ha dit que les restriccions encara no s'aixecaran.

(Pàgines 22 i 23)



MARC SANYE

El Manlleu s'imposa al derbi d'hoquei

El Martinelia Manlleu es va emportar el derbi osonenc de l'OK Lliga femenina amb una victòria contundent, 4 gols a 0, davant el Voltregà Movento Stern.

Aquest 4 de març era el dia que els trens de l'R3, un mes després de reobrir integralment la línia arran de les obres pel desdoblament, havien de recuperar els temps de viatge. No serà així, segons va informar el director general de Transports en una reunió a la Garriga. En paral·lel, prop de 200 persones convocades per plataformes d'usuaris es van concentrar en aquella estació per expressar la indignació i exigir solucions i responsabilitats.

Adif diu ara que aquest dilluns no es resoldran les restriccions a l'R3

La Generalitat afirma que exigirà uns nous horaris adaptats al temps real del viatge

La Garriga

Josep Villarroya

Malgrat el que s'havia dit fa dues setmanes, Adif ha anunciat que les restriccions de velocitat en la circulació de trens a l'R3 arran de les obres de desdoblament no acabaran aquest dilluns, sinó que s'allargaran uns quants dies més. El director general de Transports i Mobilitat de la Generalitat, Oriol Martori, va explicar divendres que "no s'aixecaran totes les restriccions i no es recuperarà al cent per cent l'oferta del servei". Martori va participar, divendres, en un acte organitzat per ERC a la Garriga i es queixava de la manca d'informació que rebien per part d'Adif i Renfe. "Hem exigít que se'ns faci arribar quina serà la capacitat de la xarxa i que es publiquin uns nous horaris adaptats al temps reals de viatge i que sigui realista", va dir. Afegia que han reclamat a l'Estat



Un moment de l'acte de divendres d'ERC a la Garriga, on va intervenir el senador vigatà Josep M. Renui

que posi els mateixos serveis alternatius que va posar durant el primer tall de la via per les obres i posava en relleu que el Departament manté el reforç a la línia exprés de Vic, l'e12, i estudiaran posar algun servei més "perquè l'usuari se'n senti al mínim possible".

L'anunci que els trens de

l'R3 recuperarien la normalitat d'horaris i de temps de trajecte el 4 de març, un mes després de la represa del servei en el conjunt de la línia, es va avançar ara fa 15 dies en una reunió telemàtica entre Adif, Renfe, ajuntaments i usuaris. Ja llavors l'anunci va provocar indignació entre els afectats, ja que

segons ells era un exemple més de la "improvisació" i la "incompetència" que han envoltat aquestes obres. Al marge de l'allargament dels temps de viatge un mínim habitual de cinc minuts, des d'aleshores s'han repetit les incidències pràcticament a diari, amb retards i avaries lligades, a més, a la falta

d'informació que va acabar exasperant els viatgers. No sembla, doncs, que això hagi d'acabar a curt termini.

En l'acte de divendres a la Garriga, Martori va criticar que a data d'avui no es conegui encara el calendari ni l'afectació del segon tall de la línia per completar el desdoblament i va dir que han demanat altres mesures a Adif, com que els trens passin sempre per la mateixa via a les estacions perquè els usuaris ho sàpiguen i no hagin de canviar d'andana en el darrer moment. El director general de Transports es queixava de la manca d'informació d'Adif. "No tenim interlocutor a l'altra banda. Adif no informa i som incapços de saber quan es farà el segon tall. Estem lligats de mans i peus."

El senador d'ERC Josep Maria Renui, de Vic, que també va assistir a l'acte de la Garriga, anunciava que continuaran fent pressió a Madrid, davant del Ministeri de Transports, perquè "més tard o més d'hora s'acaben veient els resultats", però admetia que "és evident la situació de certa opacitat a què ens té acostumats el monopoli de Renfe i Adif, no només en l'execució de les obres, sinó en la petició d'informació".

Una creu per als viatgers

Usuaris de l'R3 es manifesten a la Garriga farts dels retards i les incidències a la línia

Vic/La Garriga

J.V. / X.B.

Unes 200 persones es van manifestar divendres a la tarda a l'estació de la Garriga per protestar contra les contínues incidències a l'R3 des que es va reprendre el servei el 4 de febrer. Van arribar en dos trens, un de procedent de Vic, amb persones de Torelló, Manlleu, Vic, Balenyà i Centelles, i un altre de Barcelona, i duïen pancartes i creus per simbolitzar el patiment dels usuaris. La mobilització la va convocar el col·lectiu Perquè no ens fotin el tren i l'Associació per a la Promoció del Transport Públic. El tren que baixava d'Osona havia de passar per Vic a les 17.29h i va arribar a l'hora. Just llavors acabava d'arribar un operari per arreglar les escales mecàniques de



Manifestants, divendres, a les portes de l'estació de la Garriga, amb delegació osonenca. Van exhibir pancartes i creus

l'estació, una altra avaria habitual des de fa anys.

Maria Coma, membre de Perquè no ens fotin el tren i veïna de la Garriga, va llegir un manifest en què

es denuncia la situació que viuen des del 4 de febrer quan l'alegria per recuperar el servei "es va convertir en decepció, ràbia i indignació després de comprovar,

el dia 5 i següents, que no funcionava res". El manifest denuncia els diversos problemes, com l'incompliment d'horaris. "Els desplaçaments es van convertir en un calva-

ri. Els viatges s'allarguen trenta minuts o més", diu. I, a més, "sense cap comunicació ni informació". Les dues entitats convocants denuncien "la irresponsabilitat i la inoperància d'Adif i Renfe", però també del Departament de Territori de la Generalitat, "responsable de regular els horaris i les tarifes i de vetllar per la prestació correcta del servei". El manifest denuncia que la posada en servei del tram de Parets a la Garriga es va fer de manera precipitada. "Veiem com segresten les nostres vides, ens generen angoixa i incertesa i ens impedeixen desplaçar-nos amb normalitat." Per tot plegat, demanen que se solucioni amb urgència "el desgavell", s'exigeixin responsabilitats a qui correspongui i es prenguin mesures per evitar que es torni a produir la situació del mes de febrer. També reclamen que quan hi hagi incidències es faciliti informació als usuaris, s'actui amb celeritat i s'ofereixin alternatives de transport.

“Em preocupa que el traspàs retardi tot el que s’ha aconseguit fins ara”

Entrevista a l'exregidor vigatà Josep Arimany, actualment delegat de l'Oficina Tècnica de l'R3

Vic

Txell Vilamala

L'exregidor a l'Ajuntament de Vic Josep Arimany, un dels noms propis de la política osonenca dels últims temps, és actualment el delegat de l'Oficina Tècnica de l'R3. Dijous va ser un dels convidats a l'Angle obert d'EL 9 TV.

2024, l'any de l'R3?

Des del 2021, que es va crear l'oficina tècnica impulsada per l'Ajuntament de Vic, el Consell Comarcal, la Cambra i plataformes com Perquè no ens fotin el tren, que empenyen molt, s'ha fet un gran treball. Hem sigut proactius de presentar documents i hem aconseguit que ens escoltin la conselleria de Territori, Renfe, Adif i el Ministeri. A l'oficina no hi ha colors. Agents socials, polítics i enginyers compartim l'objectiu de desdoblament i millorar la línia.

Què s'ha materialitzat fins ara?

Moltes coses que no es veuen. Qüestions de seguretat, subestacions elèctriques o les obres al túnel de la collada de Toses. M'ho explicava molt el senyor Pere Macias, que ara ha passat d'Adif a Territori. Tot i això, de cara a la ciutadania, el tren és un desastre. Les Rodalies fallen quatre de cada cinc dies malgrat que a Catalunya les utilitzen diàriament 400.000 persones. És el resultat d'haver prioritzat des de Madrid l'alta velocitat i que aquí pràcticament no s'hi hagi fet inversió des del 1990.

El drama d'aquest febrer no té nom.

Segons els tècnics, quan es fa una via nova els trens hi han d'anar guanyant velocitat de forma progressiva. El problema és que venim de massa anys de mal servei. És escandalós al segle XXI, mentre es parla contínuament de tecnologia i intel·ligència artificial.

Osona té via directa amb Renfe i Adif ara mateix?

Sí, però ara hi hagut canvi al govern de Madrid i el senyor Óscar Puente ha rellevat la ministra Raquel Sánchez, amb qui teníem contacte. També ens han canviat el secretari general d'Infraestructures, Xavier Flores, que ha completat tot allò a què es va comprometre. Mai havíem avançat tant com els últims anys.

Però quan vostè veu que hi ha una incidència a l'R3 i se'n queixa a Renfe o Adif, què li responen?

També per part d'ells hi ha

certa impotència. L'estat del tren és la suma de molts factors: falta d'inversió, vagues encobertes dels maquinistes, que no s'ha cregut en l'R3 com a línia internacional... Té més d'un segle i des de Montcada fins a la Tor de Querol continua sent d'una sola via. Qualsevol incidència en els encreuaments genera un daltabaix.

Què hi ha assegurat?

Com deia, malgrat el desastre del dia a dia, els últims temps hem avançat molt. L'estudi informatiu del desdoblament Vic-Centelles ja està redactat i a punt de sortir a exposició pública; i de la zona de Figaró, la Garriga i Centelles, que sempre m'havia semblat molt complexa, els tècnics ens diuen que es farà un túnel com els de l'AVE a Despeñaperros, amb màquines tuneladores que aniran de pressa. El que s'executi de nou ja serà amb doble via, de manera que l'actual podria quedar per a mercaderies.

Casa Tarradellas ja fa servir el tren en aquest sentit.

Sí. Va ser pionera. Estaria molt bé, perquè ens omplim la boca del canvi climàtic i la sostenibilitat, però llavors ens trobem la C-17 col·lapsada de camions.

I construir una estació de mercaderies a Manlleu?

Seria just. Des de l'oficina hi treballa molt Jordi Julià, que és un gran enginyer. Es va fer un primer estudi aliè a Renfe que potser ho va retardar, però jo ho veig clar.

Tant com la de Torelló per a la gent de la Garrotxa?

Sí. Ens fa falta, perquè també l'alcalde de Vic m'expressava la preocupació que quan hi hagi el desdoblament tots els vehicles vinguin a Vic. Hem de treballar perquè a Torelló hi hagi l'estació de servei al nord d'Osona i per a la Garrotxa, igual que una per al sud als Hostalets. Si el tren tardés 40 o 45 minuts de Vic a passeig de Gràcia, molta gent no aniria en cotxe. Viatjar llegint el diari, escoltant la ràdio o fent una becaïna és molt còmode.

Però no cal parlar de futur. Els passatgers de Manlleu estan ben negres amb l'estació actual.

És que el manteniment és nefast. A Vic les escales mecàniques fan un soroll horrible. Sempre acabem al mateix lloc: déficit d'inversió i manteniment.

Insisteix que la lluita per l'R3 no va de colors polí-



Josep Arimany, en un dels ponts sobre les vies del tren a Vic

tics, però és que anant tan malament no dona per fer política...

Pot ser, però moltes vegades els temes s'enverinen per política, perquè algun partit es vol penjar la medalla. Per això m'ha agradat que em nomenés la Cambra de Comerç, el senyor Santacreu –i li agraeixo al senyor Pujadas–, en aquest objectiu de buscar la neutralitat. Treballem amb el senyor Renu, senador d'ERC; el senyor Paré, socialista, alcalde de Centelles i diputat a Madrid; el senyor Arnau Basco, de Junts, al Consell Comarcal... I, així, col·laboració de tots els partits.

És pessimista respecte al traspàs de Rodalies.

Em preocupa molt. Els experts ens diuen que podria retardar tot el que s'ha fet fins ara. Que Madrid digui que, com que ho traspasarà, ja s'espavilarà Catalunya. El 18 de març tenim reunió amb la consellera de Territori.

La Generalitat no hi podrà destinar més diners que l'Estat.

M'estic donant compte, i això pot sorprendre, que no és una qüestió de pressupost.

Doncs de què?

De burocràcia i infraestructura tècnica. Ho retarda molt

tot que els estudis informatius, ambientals i les exposicions públiques s'allarguin anys i anys. En les entrevistes amb la ministra Sánchez, la seva idea era bolcar-se en Rodalies. I des de l'oficina hem sigut proactius a demanar, a banda del desdoblament, connexió amb l'R8 perquè des d'Osona es pugui arribar a la UAB, o els tallers de manteniment de trens a Ripoll. Sabem que també hi ha intenció de comprar 300 combois. Quan vas amb Ferrocarrils de la Generalitat, veus ordre, netedat, compliment d'horaris... Vull que el traspàs ens porti el mateix.

Vostè baixa molt a Barcelona, però no en tren. I a vegades ni tan sols passa per la C-17.

Quan miro Trànsit i la veig col·lapsada ja tiro per Manresa. Amb els tres carrils a Parets s'hi ha conegut, però és una carretera saturada. Soc metge, tinc pacients a una hora concreta i no vull fer un infart a dins del cotxe.

Deu estar content que s'ha graduat la primera promoció de metges de la UVic-UCC...

I les notes del MIR han sigut bones, un dels nostres alumnes ha quedat 57 entre 15.000 o 16.000 de tot l'Estat. El primer any sempre és

difícil, però satisfà que doni fruits un projecte que vam començar el 2011 i que ens van concedir el 2017. Al principi, polítics importants i de tots els colors ens deien que no era necessari, que els metges no tindrien feina. Mireu com estem.

Hi haurà campus de Salut al Prat d'en Galliners?

És un tema urbanístic que porta l'Ajuntament de Vic. Si es pogués desbloquejar penso que l'hi hauríem de fer, va en la línia del POUM de desenvolupar el costat del riu i l'Atlàntida. Mentrestant invertirem a Can Bauman, com amb els últims quatre milions per als graus d'Odontologia i Audiologia. No se'ls dona la importància que es mereixen. El d'Audiologia no l'ofereix cap més universitat a Espanya, a més a més que hem tancat acords amb universitats del nord d'Europa. I el d'Odontologia és a la tercera universitat catalana que es pot fer. Comportarà noves infraestructures a la Santa Creu. És activitat vinculada al coneixement que en genera d'econòmica.

Sabia que l'aposta de la Generalitat a Vic era construir un nou CAP i no reformar el Vic Nord?

M'ho veia a venir, perquè parlem d'un edifici antic que no casa amb els estàndards actuals arquitectònics i d'enginyeria. També hem de pensar que Vic arribarà aviat als 50.000 habitants, i que el desdoblament de l'R3 portarà encara més gent.

On serà aquest centre d'atenció primària?

No ho sé. Depèn del Cat-Salut i els acords que tingui l'Ajuntament, però el CAP s'ha de fer pensant en com ha evolucionat l'assistència sanitària, en els nous rols, i en aquest augment de població.

Sona a l'antic Mercat Municipal. L'hi veuria?

Les nostres societats seran cada cop més envellides, és a dir que la gent no el pot tenir gaire lluny. L'espai del mercat, al costat de la plaça, em sembla ideal. Beneficiaria molt les persones amb dificultats de mobilitat.

La Universitat de Vic arribarà a trobar l'encaix a Manlleu?

A totes les reunions dels comitès executius de la UVic-UCC parlem de propostes per a Manlleu. En tinc alguna d'una mica boja.

Com ara?

Osona està a la vora del Vallès, on hi ha les gran indústries farmacèutiques; i també tenim molt a prop, a Amer, el gran laboratori d'Hipra. Partint d'aquesta base, per què no oferir a la UVic un grau de Farmaindústria? Seria el primer a Espanya i Manlleu, un bon lloc. Sempre hem de buscar coses singulars, com el grau d'Audiologia.

En plena sequera, una nevada va sorprendre diumenge al matí els veïns de diferents pobles d'Osona i el Moianès. A primera hora es van activar les màquines per facilitar el trànsit i netejar carrers. No van ser pocs els que van sortir a jugar sobre la catifa blanca.

Enfarinada matinal amb més somriures que incidències

L'alcalde de Muntanyola, crític amb el tracte que rep de la Diputació

Muntanyola/Vic

I. Moreno / M. Garriga

Diferents punts de la Plana de Vic, les Guilleries, el Montseny, els Pirineus, el Moianès, Muntanyola i els punts més alts del Bisaura i la Vall del Ges es van llevar diumenge emblanquinats. La precipitació de la nit i matinada, juntament amb les baixes temperatures, va provocar nevades amb gruixos d'entre tres i set centímetres. D'incidències va haver-n'hi, però es van anar resolent amb certa celeritat. A primera hora del matí hi havia un carril tallat per sentit (i es demanava conduir amb prudència) a l'Eix Transversal, entre Sant Julià de Vilatorrada i Arbúcies (Selva), però de seguida van actuar les màquines llevaneu. Hi havia neu també a les carreteres de Viladrau i Sant Sadurní d'Osormort. A l'altre extrem de la comarca, a ponent, la neu es va acumular en zones com Muntanyola, un municipi que per la seva condició de disseminat fa que gestionar un episodi de neu no sigui senzill. L'alcalde, Carles Morera (ERC), denuncia

Gruix màxim (cm) de neu nova (2-3 de març de 2024)
Fonts: Meteocat i Meteosona

Núria	22
Ulldeter	15
Viladrau	7
El Brull	6
Espinelves	6
Taradell	6
Ciuret	6
Collsuspina	5
Cantonigròs	5
Sant Julià	3
Vidrà	3
Moià	1

“Els ajuts que rebem són molt diferents que els dels pobles de muntanya”

a més que la Diputació de Barcelona, per la seva ubicació, no el considera un muni-

cipi de muntanya però en canvi “quant a ajuts és molt diferent que pobles d'alta muntanya amb les mateixes casuístiques que nosaltres”.

Muntanyola rep cada any 750 euros de la Diputació de Barcelona per gestionar les nevades, entre tres i quatre a l'any, segons Morera, que qualifica de “totalment insuficients” aquests diners. “Tenim una sitja de 10 tones de sal que hem d'omplir, tractors i màquines per gestionar tot el territori. L'any passat vam tenir una nevada important i vam negociar un ajut extraordinari amb la Diputació que no va ser possible. Ara ho tornarem a demanar.” Aquest diumenge, la brigada municipal es va dedicar a netejar de neu el nucli urbà de Muntanyola i posteriorment l'accés a les cases de pagès. Van actuar amb rapidesa, explica Morera, però es van trobar amb dificultats per accedir al poble per la carretera de Santa Eulàlia de Riuprimer. Cap al migdia, la incidència ja estava resolta.

Més enllà de les incidències a carrers i carreteres, que amb una enfarinada com



L'Eix Transversal a Vilalleons, envoltat de neu i sense cotxes. A baix, nens jugant a Sant Julià

Li demanen 12 anys de presó per violar una dona dos cops en un matí

El judici se celebrarà divendres a l'Audiència de Barcelona

Vic

EL 9 NOU

Un home s'afrenta a 12 anys de presó per un delicte continuat d'agressió sexual amb penetració. Els fets es remunten al passat 26 juny de l'any 2019, al voltant de les 11 del matí, quan l'individu va exigir a la víctima que l'acompanyés a casa seva, malgrat que va negar-s'hi.

Un cop a l'interior del domicili, tal com consta als escrits de la fiscalia, l'acusat, “amb ànim d'atemptar con-

tra la llibertat” de la dona, va obligar-la a entrar en una habitació i estirar-se al matalàs. Tot i les reiterades negatives, va despullar-la de cintura avall, va practicar-li sexe oral i va penetrar-la vaginalment fins a ejacular.

Després d'aquesta primera vegada, la víctima va demanar marxar del domicili i ell va negar-s'hi violentament. Va obligar-la a entrar a una altra habitació, on va tornar-la a violar vaginalment, després d'intentar-ho analment. Finalment, l'individu va dei-

xar-la marxar.

Quatre anys i mig després, aquesta setmana se celebra el judici. Tindrà lloc divendres al matí a l'Audiència Provincial de Barcelona. La instrucció es va portar des dels jutjats de Vic.

A més dels 12 anys de presó, el ministeri fiscal li demana que no pugui comunicar-se ni apropar-se a 500 metres de la víctima durant vuit anys (sumats als 12 de la pena) i una indemnització de 10.000 euros per danys morals.

Roben en dos restaurants de Vilalleons

Els fets van passar els dies 19 i 29 de febrer

Sant Julià de Vilatorrada

C.F.

Vilalleons, en terme de Sant Julià de Vilatorrada, té exactament tres restaurants: Puig-l'agulla, Cal Teixidor i Els Lleons. En pocs dies de diferència han entrat a robar en aquests dos últims establiments, que estan a banda i banda del carrer Major, a la carretera principal BV-5202.

El passat 20 de febrer, va ser a Els Lleons, on els lladres van accedir-hi per una de les finestres. Els Mossos d'Esquadra van rebre l'avís

pel voltant de les 7 del matí, cosa que fa pensar que el robatori es va produir la tarda-vespre del dia anterior, el dilluns 19.

D'altra banda, la tarda del 29 de febrer van entrar a Cal Teixidor, on els lladres van escalar per una terrassa i després van accedir a l'establiment, segons la reconstrucció dels fets. En tots dos casos, es van emportar diners en metàl·lic. Els Mossos estan investigant els delictes i si hi ha una possible relació entre l'autoria d'aquests dos robatoris amb força.



La brigada de Muntanyola netejant camins, gossos enmig de la neu, el campanar de Taradell i Bellmunt

fins a Bellmunt, on a primera hora del matí es va tallar la carretera per accedir-hi, i el paisatge emblanquinat es podia veure des de molts punts de la plana. No obstant això, van ser molts els curiosos que van pujar-hi a peu.

Aquest ha estat el segon cap de setmana consecutiu amb fenòmens meteorològics fent-se notar a la comarca d'Osona. El passat dissabte, 24 de febrer, una calamarsada va sorprendre els conductors que circulaven per l'Eix Transversal, a l'entorn del Coll de Ravell, i la via va estar quatre hores tallada entre Sant Julià i Santa Coloma de Farners.

L'origen de la nevada d'aquest diumenge és el front procedent de l'Atlàntic que dissabte ja va provocar vent i un descens de temperatures i que a partir del mateix dissabte a la nit va comportar precipitació, inicialment en forma de pluja, però a mesura que avançava la nit i matinalada i baixaven les temperatures es convertia en neu en diferents indrets. De cara a aquesta setmana es preveu un lleuger ascens de les temperatures i possibles pluges per al cap de setmana.

CARLES MORERA / PATRÍCIA GUERRERO / MONTSE RICART / LÍDIA MIRANDA

la d'aquest diumenge van ser menors, la neu genera també un atractiu per anar a gaudir-la a petits i grans. No han estat poques les

imatges que s'han compartit aquest diumenge a les xarxes socials de paisatges emblanquinats d'Osona, el Moianès i el Ripollès, nens

i nenes fent ninots de neu o gossos rebotant-se entre el tapís emblanquinat en llocs tan poc habituals com el parc de les Set Fonts de Sant Julià.

La neu va caure en punts baixos de la Plana de Vic com Taradell, Tona o Sant Julià, però també als punts que l'envolten. Des del Montseny

PUBLICITAT Serveis

Accediu al contingut prèmium d'el9nou.cat

Si sou subscriptors d'EL 9 NOU registreu-vos a el9nou.cat

Si encara no en sou, feu-vos-en entrant a el9nou.cat/subscriuete

EL 9 NOU.CAT

EL9TV.CAT / EL9FM.CAT / MES9.CAT



Carretera C-17, km 50
08551 Tona (Barcelona)
Tel. 93 887 03 50 - Fax 93 887 04 00
fidormasl@gmail.com
www.4carreteres.com



VINE A PROVAR EL MENÚ DE CALÇOTADA
per **28€**

MENJADORS PER A CELEBRACIONS



NOVA UBICACIÓ
del **mercat dels diumenges**
de les Masies de Voltregà
C/ Onze de Setembre

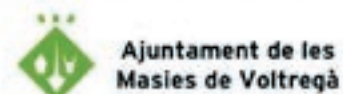

Preveuen, globalment, 21 milions per a Osona, 18 al Ripollès, 7,3 al Moianès i 0,6 al Lluçanès

Les carreteres centren els pressupostos de la Generalitat a Osona i el Ripollès

PRINCIPALS INVERSIONS PREVISTES EN ELS PRESSUPOSTOS DE LA GENERALITAT PER A 2024

ACTUACIÓ	INVERSIÓ
OSONA	
Rehabilitació del ferm a diverses carreteres de la xarxa viària de la Generalitat de Catalunya	4,4 M €
Conservació de carreteres	3,9 M €
Concessió d'obra pública a l'eix viari Centelles- Vic - Ripoll (C-17)	2,4 M € (9,7 M € fins al 2027)
Finançament estructures de residus municipals	1,9 M €
Inversions de reposició Hospital Universitari de Vic	1 M €
Construcció de la Plataforma Prima per al canvi de model energètic, a Gurb	900.000 € (2 M € fins al 2025)
Ampliació i millora auscultació al pantà de Sau	739.475 €
Desplegament de fibra òptica	685.667 €
EL RIPOLLÈS	
Inversions diverses a l'estació d'esquí de Vallter 2000	5,3 M €
Inversions COMFORSA:	3,6 M €
Concessió d'obra pública a l'eix viari Centelles - Vic - Ripoll (C-17)	2,4 M € (9,7 M € fins 2027)
Nou pont sobre el riu Ter i rectificació puntual del traçat de la C-38 al tram Sant Pau de Segúries - Camprodon	828.985 €
Estació d'aforament al riu Freser:	803.302 €
LLUÇANÈS	
Sanejament i depuració de Santa Eulàlia Puig-oriol, a Lluçà	6.225 €
MOIANÈS	
Condicionament de la C-59 entre Sant Feliu de Codines i Moià	3,9 M €
Rehabilitació del ferm a diverses carreteres de la xarxa viària de la Generalitat de Catalunya	1,5 M €
Nova construcció de l'escola La Popa, a Castellcir	1 M € (1,5 M € fins a 2026)
RAM 2023. Inversions a l'escola Sesmon d'Olió, a Santa Maria d'Olió	485.827 €
Desplegament de fibra òptica	438.696 €

Vic/Ripoll

Xavier Bardolet

A hores d'ara continua essent una incògnita si la Generalitat podrà tirar endavant els pressupostos per al 2024. L'acord subscrit amb el PSC per part del govern d'ERC necessita, almenys, l'abstenció d'un de la resta de grups perquè, sols, es queden a dos diputats de la majoria absoluta al Parlament. Un vot en contra en bloc, per tant, els

tombaria. El que hi ha sobre la taula és el projecte de llei de pressupostos aprovats pel govern i que posen xifres, entre d'altres, a les inversions previstes per a Osona (amb 21,2 milions d'euros), el Ripollès (18,7), el Moianès (7,8) i el Lluçanès (6,2), que fan un total de 54 milions d'euros (les principals figuren a la taula de dalt).

D'entre les particularitats destaca, per exemple, que el Ripollès es converteix en la

comarca de la demarcació de Girona i una de les del país més ben tractada en inversió per càpita, amb 753 euros per habitant, molt per sobre de la mitjana catalana, que es queda en 248. La principal injecció de diners per inversió a la comarca, però, se centra en diverses actuacions a l'estació de Vallter 2000, amb 5,3 milions d'euros, i les previstes a Comforsa, amb 3,6 milions.

En l'àmbit de les comunica-

cions, que s'emporta el gruix de les inversions, hi ha la concessió d'obra pública en el tram Ripoll-Centelles de la C-17, que també es computa a les inversions per Osona –i que als 2,4 milions per a aquest any té una previsió de 7,3 milions afegits fins al 2027–, i els 829.000 euros previstos per al nou pont del Carburo, a Sant Pau de Segúries, que implicarà la rectificació del traçat de la carretera en aquell punt. El

que no figura en els comptes presentats pel govern però sí en l'acord amb el PSC, segons es va confirmar des de la federació de Girona del partit, són els més d'1 milió d'euros per a la "modernització i actualització tecnològica" de l'escorxador de Ripoll. També destaca l'estació d'aforament del Freser, per fer seguiment a temps real dels cabals i controlar l'aportació d'aigua al riu Ter.

A Osona, el gruix de les inversions se'n va a comunicacions, que inclou la C-17 i el manteniment de la xarxa de carreteres, amb una par-

Al Ripollès la inversió per càpita se situa en 753 euros, una de les més altes

Ara mateix no hi ha garantit prou suport parlamentari per aprovar-los

tida total de 8,3 milions. Les noves reposicions a l'Hospital Universitari de Vic i l'arrendada de la Plataforma Prima, a Gurb, per a l'assaig i validació de noves tecnologies per a les energies renovables, compten també amb partides del voltant del milió d'euros. Al Lluçanès, el principal projecte és la depuració i sanejament d'aigües a Santa Eulàlia de Puig-oriol, mentre que al Moianès la partida de carreteres és la més important, amb els 3,9 milions previstos per al condicionament de la C-59 entre Sant Feliu de Codines i Moià.

Ara falta la majoria al Parlament per validar-los. Dins del bloc independentista, la CUP hi votarà en contra. Junts també ho ha insinuat.

18 milions de la Diputació per a Osona i el Lluçanès

Vic El ple de la Diputació de Barcelona va aprovar dijous el Pla General d'Inversions (PGI) del mandat, que suposa una injecció de 260 milions per als ajuntaments de la província per fer front a les inversions del mandat. Com es pot veure a la taula del costat, són 18,3 milions per a Osona i el Lluçanès –que la Diputació encara no segrega com a comarques diferents– i 3,1 per al Moianès. Un 20% es pot destinar a projectes ja executats els anys 2023 i 2024.

OSONA I EL LLUÇANÈS					
Alpens	191.153 €	Olost	292.318 €	Sant Quirze de Besora	274.578 €
Balenya	392.441 €	Orís	266.359 €	St. Sadurn d'Osormort	219.670 €
Calldetenes	297.535 €	Oristà	316.644 €	Sant Vicenç de Torelló	289.874 €
Centelles	613.439 €	Perafita	212.411 €	Sta. Cecília de Voltregà	176.280 €
El Brull	251.479 €	Prats de Lluçanès	323.751 €	Sta. Eugènia de Berga	298.645 €
Folgueroles	285.519 €	Roda de Ter	531.193 €	Sta. Eulàlia Riuprimer	249.376 €
Gurb	378.794 €	Rupit i Pruit	275.964 €	Santa Maria de Besora	219.711 €
L'Esquirol	435.628 €	Rupit i Pruit	275.964 €	Seva	363.037 €
Les Masies de Roda	267.413 €	St. Agustí de Lluçanès	176.179 €	Sobremunt	198.689 €
Les Masies de Voltregà	458.020 €	St. Bartomeu del Grau	267.254 €	Sora	236.210 €
Lluçà	300.036 €	Sant Boi de Lluçanès	266.590 €	Taradell	561.076 €
Malla	164.894 €	St. Hipòlit de Voltregà	317.072 €	Tavernoles	232.359 €
Manlleu	1.290.322 €	Sant Julià de Vilatorrada	330.751 €	Tavertet	220.009 €
Montesquiu	245.320 €	Sant Martí d'Albars	173.065 €	Tona	638.087 €
Muntanyola	292.640 €	St. Martí de Centelles	303.059 €	Torelló	940.368 €
		Sant Pere de Torelló	378.003 €	Vic	2.394.993 €
				Vilanova de Sau	320.730 €
				EMD St. Miquel de B.	107.559 €
				Total Osona i Lluçanès	18.236.487 €
				MOIANÈS	
				Calders	280.857 €
				Castellcir	281.446 €
				Castellterçol	339.242 €
				Collsuspina	229.316 €
				Granera	186.755 €
				L'Estany	204.206 €
				Moià	671.936 €
				Monistrol de Calders	239.974 €
				Sant Quirze Safaja	240.557 €
				Santa Maria d'Olió	430.864 €
				Total Moianès	3.105.155 €

A Osona, en el darrer any, s'han obert 13 expedients a Vic, un a Centelles i un altre a Roda

Sancionen dos grans tenidors per no oferir el lloguer social a Vic

sancions a tot el país arriba fins als 30.000 euros per expedient. La segona tinent d'alcalde de l'Ajuntament de Vic, Núria Homs, desconeix quins són els dos expedients que han acabat en sanció. Explica que l'Ajuntament pica molta pedra per denunciar incompliments, però que cos-

Vic

EL 9 NOU

La Generalitat, a través de l'Agència Catalana de Consum, ha imposat dues sancions a dos grans tenidors d'habitatges de Vic per no oferir el lloguer social a persones i famílies en risc d'exclusió residencial. Són dades extrems del balanç del primer any del Programa de reforç per vetllar especialment pel compliment de les obligacions de les lleis per afrontar l'emergència en l'àmbit de l'habitatge.

Després de l'aixecament de la suspensió cautelar de l'article 5 de la Llei 24/2015 per afrontar l'emergència en l'àmbit de l'habitatge, en el darrer any s'han obert 13 expedients a Vic, un a Centelles i un a Roda. D'aquests, dos dels de Vic ja han acabat en sanció. La mitjana de l'import de les



ALBERT LLIMÓS

El tancament de l'Oficina d'Habitatge de Manlleu, al ple del Consell Comarcal

Vic/Manlleu A partir d'un prec del conseller de la CUP Leonard Sánchez, el ple del Consell Comarcal d'Osona va tractar dimecres el tancament de l'Oficina d'Habitatge de Manlleu. El

president, Gerard Sancho (Junts), va garantir que l'atenció als veïns de Manlleu es continuarà oferint a Vic, però també deia que a mitjà termini caldrà consensuar com es presta el servei d'habitatge des del Consell amb la reducció de recursos per part de l'Agència de l'Habitatge.

Ajuts per pagar el lloguer a majors de 65 anys

Vic Els veïns de Vic majors de 65 tenen fins al 27 de març per demanar la subvenció per al pagament del lloguer o preu de cessió d'habitatge o habitació. Es faran dues xerrades informatives, a les 5 de la tarda, al Casal Guiteras (dimarts 5) i al Casal la Rambla (12).

ta trobar interlocutors entre les administracions superiors o la Sareb.

Precisament dimarts de la setmana passada el govern central va aprovar el nou índex de referència dels lloguers per intentar rebaixar els preus de mercat. Serà aplicable a Calldetenes, Manlleu, Ripoll, Tona, Torelló i Vic.

PUBLICITAT Borsa de motor



Taller Miquel

📍 Puigmal, 14
Els Hostalets de Balenyà
☎ 93 889 81 03
✉ tallermiquel@gmail.com

QUI VA DIR QUE LES SEGONES PARTS MAI SÓN BONES?

VEHICLES DEMOS/KMO/VO



3008 GT HYBRID
136 CV ANY 2023
4.000 KM

33.900€



2008 ALLURE PACK BHD
110 CV ANY 2023
9.000 KM

23.500€



2008 ALLURE PTECH
100 CV blanc 31.000 km any 2019

15.900€



3008 ALLURE
pack blhue hdi 130cv
14.000km

32.000€



208 ALLURE BHD
100 CV ANY 2022
17.000 KM

21.500€

ELS MILLORS SEMINOUS AMB TOTA LA GARANTIA I CONFIANÇA DE LA XARXA PEUGEOT OCASIONES DEL LEÓN

AUTOMÓVILES VICAUTO, SA

C. Rafael Gay de Montellà, s/n Tel. 93 883 27 52. Vic. Barcelona www.vicauto.info



La proposta per cedir el terreny al Departament d'Educació passa aquest dilluns per ple

Calldetenes preveu traslladar a la llarga l'escola al costat de l'institut

Calldetenes

Carles Fiter

L'escola Sant Marc de Calldetenes podria traslladar-se en un futur al costat de l'institut Les Margues. Es tracta d'una previsió amb la qual treballa el Departament d'Educació i l'Ajuntament. Precisament, aquest dilluns passa per plenari municipal la proposta d'aprovació inicial de la posada a disposició del solar a la conselleria. El terreny que s'ofereix està situat a la mateixa avinguda Francesc Macià, a la banda dreta del centre de Secundària, a prop de la carpa municipal. Tal com explica l'alcalde de Calldetenes, Miquel Riera (Junts), "es tracta d'una proposta a llarg termini".

A partir de l'oferta, la conselleria ha de veure "si l'espai s'adiu al que s'hi ha de fer", l'Ajuntament cediria el solar i llavors el Departament iniciaria el projecte. Tal com reitera



El terreny on preveuen traslladar l'escola Sant Marc és a l'avinguda Francesc Macià, a la dreta de l'institut Les Margues

Riera, no serà "una cosa molt immediata", ja que tampoc depèn del mateix consistori i

s'hauria de pressupostar als comptes de la Generalitat. Tot i que ara per ara és una declara-

ció d'intencions, l'alcalde apunta que "si les coses no comencen, no s'acaben".

Aquesta proposta té per objectiu principal "tenir-ho tot centralitzat", és a dir, que l'escola d'Infantil i Primària estigui pràcticament paret amb paret amb la de l'institut de Secundària.

Actualment, l'escola de Calldetenes, ubicada al carrer Joan Fuster, està a escassos metres de l'institut i a molts menys de la llar d'infants, L'Esquitx. Tot i que l'edifici té uns anys —es va inaugurar el 1988—, Riera considera que està en bon estat i si es produís el trasllat podria servir com a equipament.

El projecte del futur centre primer s'ha de fer i després pressupostar

A la carpeta d'Educació, Calldetenes també hi té l'intenció d'incorporar un cicle formatiu al mateix institut. "Hi ha espai disponible", destaca Riera. La matèria a impartir s'està estudiant amb els titulars d'Educació dels ajuntaments propers com Folgueroles, Tavèrnoles o Sant Julià de Vilatorrada. Això també s'ha d'exposar a Educació.

Tallen l'Eix per un vehicle incendiat a Sant Sadurní

Sant Sadurní d'Osormort

L'Eix Transversal es va haver de tallar divendres al migdia per l'incendi d'un vehicle. Va ser al punt quilomètric 196, a l'altura de Sant Sadurní d'Osormort, en sentit Vic. Segons fonts del Servei Català de Trànsit, a causa de l'incident es va haver de tallar la calçada inicialment, però poc després es va donar pas alternatiu. Això va provocar retencions que es van acabar descongestionant al cap d'un parell d'hores. No hi va haver ferits.

S'incendia un teulat de fusta a Vilanova de Sau

Vilanova de Sau Quatre dotacions dels Bombers van treballar aquest diumenge a la tarda en l'extinció d'un incendi d'un teulat de fusta a la casa de La Rocalla, a Vilanova de Sau. L'avis es va rebre poc després de 2/4 de 6. Sortia fum de la teulada i, un cop a dins, els Bombers van rebenar un fals sostre des d'on van veure la flama, que van apagar. No hi va haver danys personals.

Txell Feixas, aquest dimecres al Mes de la Cooperació del VicJove

Vic El servei VicJove celebra aquest mes de març la novena edició del Mes de la Cooperació, una iniciativa que pretén que els joves reflexionin sobre les injustícies i problemàtiques que els afecten. Aquest dimecres dia 6 hi haurà una taula rodona amb la periodista Txell Feixas i les protagonistes del seu llibre *Aliades*, unes jugadores d'un equip de bàsquet del Líban. A la foto, la presentació del cicle.



AJUNTAMENT DE VIC

Ripoll amplia la dotació per rehabilitar la finca de La Torre

Ripoll

J.R.

El ple de Ripoll va acceptar per unanimitat la modificació de crèdits del pressupost municipal per incrementar en 207.565 euros la partida de rehabilitació de la finca La Torre, que tindrà la denominació de Casa de Cures tal com va reclamar el regidor de la CUP Dani Vilaseca.

L'acord es va fer per evitar que es perdin 420.000 euros de subvenció dels fons europeus Next Generation. La modificació afecta una partida que s'havia de destinar inicialment al projecte de la piscina descoberta, en el qual l'equip de govern d'Aliança Catalana ja hi ha mostrat reiterades reticències, alimentades encara més amb l'episodi de manca d'aigua

dels últims anys.

L'Ajuntament encara no té previst quins usos tindrà La Torre, i de fet ha demanat una pròrroga per poder-ne executar l'obra. El suplement de crèdit s'ha hagut de fer efectiu perquè amb l'anterior atribució el concurs va quedar desert, ja que segons l'alcalde, Sílvia Orriols, "el preu estava fora de mercat". L'aprovació de la modificació de crèdits va superar l'hora i mitja de debat, un temps durant el qual la discussió es va embranchar per diverses qüestions de l'actualitat municipal.

"Dones de Ravensbrück", a l'ADET de Torelló

Torelló El local de l'ADET, al Museu de la Torneria de Torelló, inaugura aquest dimarts a 2/4 de 8 del vespre l'exposició "Dones a Ravensbrück". La mostra proposa un recorregut per la història d'aquest camp i incideix de manera concreta en la deportació femenina als camps nazis. La presentació comptarà amb el secretari d'Amical Ravensbrück, François Jené Cánovas.

Clara Pedrosa, de Llanars, guanya un premi Carles Rahola

Llanars Clara Pedrosa, de Llanars, ha guanyat el Premi Carles Rahola de Periodisme, en la categoria de premsa escrita, pel reportatge *El llegat d'una casa de frontera*, publicat al digital *La Mira*, sobre la casa de les Fontanelles de Rocabruna i el testimoni del seu últim propietari, Josep Llongarriu. Als premis, que convoca el Col·legi de Periodistes, van ser finalistes Jordi Altesa i Ruth Espuny pel reportatge *Quan les bombes callen*, emès per Televisió del Ripollès.

Fem l'escola que volem



Preinscripció escolar 2024-2025

Construïm futurs en una escola
inclusiva, de qualitat i amb igualtat
d'oportunitats per a tothom.

6-20
març
2024

Segon cicle d'educació
infantil i educació
primària

8-20
març
2024

Educació secundària
obligatòria

Més informació a:
preinscripcio.gencat.cat

 Generalitat
de Catalunya

Per l'educació,
sempre endavant 

Aprovar el full de ruta del mandat és la primera gran votació que autoritza el nou govern municipal

Millorar el cementiri i recuperar l'Ullastres, entre les accions més destacades del PAM de Tona

Tona

Guillem Freixa

En un ple marcat per un ordre del dia amb diversos punts destinats a consolidar l'entrada de Junts al govern municipal –on ja hi havia acord entre Aixequem i ERC–, Tona va aprovar el Pla d'Actuació Municipal (PAM) o el que és el mateix, el full de ruta de la població per als propers quatre anys. En la línia de l'anterior mandat, l'acció de govern s'articula a través de sis eixos principals: un poble amb mirada feminista, obert i participatiu; un poble educador, dinàmic i actiu; un poble sostenible i compromès amb el manteniment de l'espai públic i la conservació del patrimoni; un poble compromès amb una economia social, solidària i del bé comú; un poble



El ple de Tona va tornar a aplegar un bon nombre de públic a la sala

divers, cohesionat, just socialment i compromès amb la situació de l'habitatge, i un poble segur, que generi confiança i qualitat de vida.

De cada objectiu se'n deriven desenes d'accions, "realistes i concretes", tal com va ressaltar l'alcalde, Lluís Ges. En aquest sentit, el compliment

del PAM es podrà seguir "a través d'una web", tal com va explicar el regidor de Comunicació i Participació, Guiu Grau.

Pel que fa a les accions, i entre les que fan referència a l'atenció a les persones, hi destaca iniciar l'ampliació del cementiri i, conjuntament amb la Mancomunitat, començar els tràmits per construir una sala multiconfessional per fer enterraments i una nova sala de vetlla.

En el document aprovat amb els vots a favor de l'equip de govern –Aixequem, ERC i Junts–, també hi continua apareixent el projecte de rehabilitar el balneari Ullastres per acabar-hi obrint un Centre de Referència d'Educació i Sensibilització Ambiental (CRESA).

Des de Tona Avança, el regidor Marc Vidal –el portaveu, Josep Salom, va justificar la seva absència per motius de salut– va comentar que en el PAM "hi recolliu grans temes, però hi falta tesi", tot apuntant que les accions que apareixen "són poc concretes". Tot i votar-hi en contra, Vidal va acabar la intervenció amb to conciliador: "Estem oberts a fer propostes i ajudar-vos a solucionar aquesta falta de concreció". En el ple també es va aprovar passar a fer els pressupostos participatius cada dos anys, així com també es va acceptar una moció presentada per Junts a favor de les demandes de la pagesia.

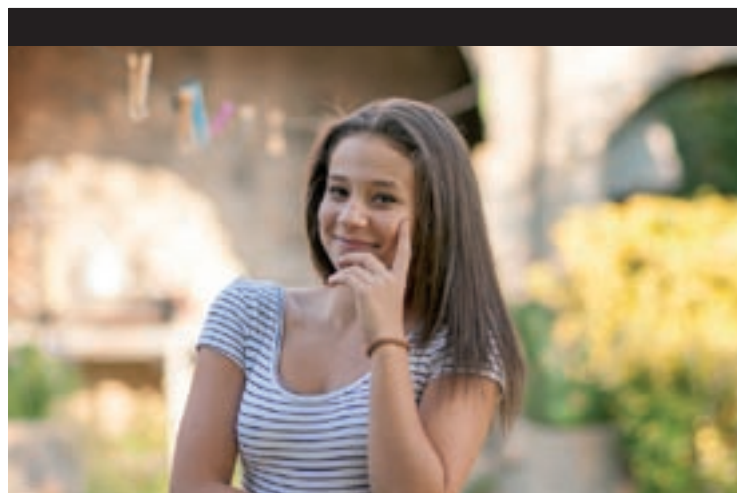

Meritxell Yebra i Berenguer

21-8-2000 / 4-3-2018

Tu ens dones la força per continuar endavant.

Tu ens inspires i ens guies.

Per això, mai seràs oblidada.

Sempre en els nostres pensaments,

sempre en els nostres cors.

Sempre amb tu

SuperFamily5

Torelló, març de 2024

La comunitat educativa de l'Escola Casals Gràcia de Manlleu vol expressar el seu condol per la pèrdua de

Maria Antònia Dachs Faja

Mestra durant molts anys de la nostra escola.

Recordarem sempre el seu compromís amb l'educació i la seva dedicació envers els alumnes. Va deixar una gran empremta en tots els qui van tenir la sort de conèixer-la.

Enviem tot el nostre suport i afecte a la família en aquest moment tan dolorós.

Manlleu, març de 2024



Carlos Macià Orra

Ha mort cristianament el dia 1 de març, a l'edat de 78 anys.

A.C.S.

La seva esposa, Magdalena Alabern Canet; germana, Dolors; germans polítics, nebots, cosins, tota la família, amics i l'antiga raó social Pastisseria Macià, en comunicar-vos tan sentida pèrdua, us preguem que el tingueu present en les vostres oracions.

Se celebraran les exèquies aquest dimarts, dia 5, a 2/4 de 12 del migdia, a l'església de Sant Felip Neri. L'acte de l'enterrament tindrà lloc tot seguit. Domicili: rambla Passeig, 41. Capella ardent núm. 3 del Tanatori de Vic. Cuberta Serveis Funeraris. C. Sot dels Pradals, 2. Horari de vetlla: dilluns, dia 4, a partir de les 10 del matí.

Vic, març de 2024

Miquel Marcé renuncia a l'acta de regidor a Sant Joan

St. Joan de les Abadesses

Jordi Remolins

El regidor de l'equip de govern de Sant Joan de les Abadesses Miquel Marcé va renunciar en el ple extraordinari urgent de dijous passat al seu càrrec com a responsable d'Educació, Biblioteca i Formació. Després de vuit mesos exercint-ne va anunciar que ho deixava "per motius personals", tot i que va explicitar que la curta experiència havia estat un aprenentatge i un plaer. Durant 14 anys, Marcé va formar part de l'institut escola Mestre Andreu, d'on va ser director entre 2019 i 2023. Actualment és inspector del Departament d'Educació. Per ocupar el seu lloc el grup de MES va haver d'acceptar la renúncia dels següents sis noms de la llista electoral. El segon suplent, Josep Maria Anglada, substituirà Marcé a partir del pròxim ple. El nou regidor és directiu en una empresa de la comarca i va ser cofundador de la cervesera Minera.

EL 9 NOU

Els preus dels habitatges, siguin de compra o lloguer, fa temps que estan disparats i són un llast per a moltes famílies i joves que veuen com és impossible fer el pas a independitzar-se. El govern espanyol va presentar la setmana passada l'índex per controlar el preu dels lloguers, que entrarà en vigor el pròxim 13 de març i que afectarà 140 municipis de Catalunya, entre els quals n'hi ha cinc d'Osona (Calldetenes, Manlleu, Tona, Torelló i Vic) i un del Ripollès, la capital, Ripoll. Són ciutats i pobles que la Generalitat va declarar com a zones tensionades, sigui perquè el preu de lloguer o

El llast de l'elevat preu de l'habitatge

de la hipoteca juntament amb les despeses dels subministraments bàsics superen el 30% dels ingressos mitjans o de renda mitjana de les llars, o bé perquè els preus han augmentat en els últims cinc anys per sobre de la mitjana de Catalunya. Caldrà veure si aquesta mesura del govern espanyol –que és menys ambiciosa que la que va aprovar el Parlament de Catalunya l'any 2020 i va ser anul·lada

parcialment pel Tribunal Constitucional– té efectes en els preus. Aquest nou índex fixa uns preus mínims i màxims en els lloguers en aquests municipis i això ha de permetre saber al propietari i al llogater què recomana l'administració. Ara bé, aquests preus només seran d'obligat compliment per als pisos propietat de grans tenidors –que són els que tenen més de cinc habitatges en propietat– o

pels pisos que surtin a mercat de nou després d'haver-ne estat fora almenys cinc anys. Per tant, més que suposar una baixada de preus de forma immediata, la mesura pot comportar un fre a l'escalada abusiva de preus que s'ha vist en els últims anys. Però perquè sigui realment efectiva cal que l'administració tingui un paper actiu de control. La Generalitat, a través de l'Agència Catalana de Con-

sum, ha imposat darrerament 246 sancions a 79 grans tenidors –dos dels quals a Osona– per no oferir lloguer social a persones i famílies en risc d'exclusió residencial, una de les mesures previstes en la llei per fer front a la situació d'emergència en l'àmbit de l'habitatge. Això ha estat possible perquè s'ha dotat l'Agència Catalana de Consum dels recursos humans necessaris per fer complir la llei. Massa sovint les normes acaben en un calaix precisament perquè no s'acompanyen de les mesures per fer-les complir. Esperem que no passi el mateix amb aquest nou índex de referència del preu del lloguer aprovat pel govern espanyol.

Putin i el món. Com estem?



Josep Pujadas Gil
Enginyer industrial

És difícil intentar donar una visió de com ens va pel món actualment i intuir com pot anar. Però encara

que sigui simplificat assumeixo el risc.

Entre 1900-1914 la jerarquia en termes de potència militar era per aquest ordre: Europa, els EUA, Rússia i la Xina. Una Europa dividida, on les monarquies competien per l'Àfrica i on predominava, per sort, l'imperi britànic, amb la joia de l'Índia, el Canadà, Austràlia –dic per sort perquè es regulava per una democràcia, tal com França que havia escapat els reis a partir de 1789–. Segon, uns EUA aïllats que creixien quasi sense adonar-se'n pels immensos recursos naturals, la gran emigració dels europeus pobres i que havien acabat amb els indígenes i engolits en la seva expansió la meitat nord d'un feble Mèxic. Tercer, Rússia, monarquia aïllada, prop a ser comunista, i lluny una Xina que no comptava, dominada en part per Europa i el Japó. La Primera Guerra Mundial, baralla entre europeus, ho va capgirar tot, i al final de la segona, que molts consideren continuació d'una mal tancada primera, els EUA ja era la potència capdavantera de llarg. Rússia passava al segon lloc i en el tercer anava a poc a poc ressorgint una Europa que intentava com fins ara anar-se integrant dificultosament. El torcebraç entre els EUA i Rússia, una URSS amb moltes nacions sotmeses, es va acabar pels 1990, amb la caiguda un any abans del mur de Berlín i el trencament de l'URSS. Els EUA havien estat pioners i capdavanter en les noves tecnologies destructives, les bombes atòmiques. Per sort per a ells i per al món, Hitler no va arribar a temps i els seus científics van passar l'Atlàntic. Rússia els seguia, però en un segon pla. El 1969 els primers a trepitjar la Lluna van ser els EUA. El grup de vells i atrotinats dirigents comunistes, sistema més ineficaç, que encara eren molts i no deixaven pujar els joves, va fer fallida. La nova Rússia va perdre territoris, però va arreplegar totes les armes nuclears escampades. Molt important, això. També el fet que en els darrers dies del borbato Ieltsin i la disbauxa en la nova economia, la dels robatoris dels recursos, als carrers de Moscou els assassinats estaven a l'ordre del dia, i els més preparats i sense escrúpols, els joves de l'antic KGB, es van fer amb el poder i enmig d'ells Vladímir Putin, un espia que per sobreviure va arribar a fer de taxista. El 1990 podríem dir que la classificació del poder mundial era: els EUA, Europa, la Xina i Rússia. La Xina començava a despertar del malson de la dictadura comunista de Mao, mercès



La maldat de pocs depassa la bondat de la gran majoria. Esperem que la destrucció mútua assegurada de les armes nuclears no es comprovi. La tecnologia ens pot salvar o enfonsar

al seu potencial de ciutadans talentosos i treballadors, absorbint la tecnologia que els enviaven els occidentals acomplint la lògica capitalista de buscar guanys immediats i no pensant en el llarg termini. Va recuperar Hong Kong el 1999.

I en només 30 anys, del 1990 fins avui, perquè la història esprinta amb l'acceleració tecnològica, crec que la classificació és els EUA, la Xina, Rússia i Europa. Sempre deixant a part injustament altres com el Japó, Corea, el Brasil, l'Iran, l'Índia, etc. I també les grans corporacions empresarials que de fet dominen a les democràcies, però no la Xina i Rússia.

Avui hi ha un frec a frec pel primer lloc EUA-Xina, on Europa ja quasi no compta de moment, i on Rússia vol continuar reforçant el tercer lloc a costa d'Europa, sabent que mai podrà aspirar als dos primers. I en aquesta contesa, la Xina aposta per continuar separant Europa i l'OTAN dels EUA per afeblir-los i fa costat o deixa fer Putin. Un Putin sense cap escrúpol ni fre, com ha demostrat envaint països, malgrat que es pugui veure com a reacció dels errors d'anar acostant l'OTAN a les seves fronteres. Que va eliminant dins i fora els seus enemics, els que li poden fer ombra. Ha vist les debilitats de les democràcies dels EUA i Europa en les diferents

reunions del G-20, on era convidat mercès a l'energia de petroli i gas de què disposava. Copsant com els contrapesos dels interessos empresarials i mediàtics condicionen les democràcies cada cop més corruptes i influenciades pels *lobbies*, cosa que els dictadors no han de suportar. Com podia contractar tot un canceller alemany Schroeder. Com en els darrers temps des de la Thatcher, Anglaterra ha canviat primers ministres quasi cada any. A Londres ha pogut eliminar impunement els seus enemics. Els EUA han deixat de tenir grans dirigents, tipus Roosevelt, Kennedy, ara és patètic observar Trump i Biden. Ell ho analitza i sap que només amb amenaces de fer servir la força nuclear de moment en té prou. S'ha de veure si vol parar amb part d'Ucraïna, o la vol tota i continuarà amb els països bàltics, potser Polònia, i ves a saber on frenarà segons la reacció tardana d'una Europa cada cop més sola perquè ensems que creix, paradoxalment l'OTAN es comença a dissoldre pel nucli principal dels EUA.

La història ens ensenya a tots, Putin també, que els dictadors, els que imposen el terror, o moren de vells al llit com Stalin, Mao o Franco, o bé després de perdre guerres resistint fins al final a costa de la destrucció dels seus països, com Hitler, Saddam o Mussolini. Putin ha de morir al llit –ja no pot viatjar a Occident– perquè la seva resposta defensiva final seria la fi de la civilització, o bé ha de ser apartat pels de sota, però mai ho serà per un grup d'esperits bonifacis, ans per envejosos i descontents que probablement seran més implacables encara, ja que també la història demostra que al poder no hi arriben precisament els bons jans, sinó els sense escrúpols i ambiciosos.

Hauré d'esperar que la dissuasió de la destrucció mútua assegurada de les armes nuclears no es comprovi, però la maldat de pocs pot depassar la bondat de la gran majoria. La tecnologia ens pot salvar o enfonsar. Només hem de veure el que es pot fer als cels amb milers de drons. Composicions de dracs que ens mouen amb increïbles figures i canvis de llums impensables tres anys enrere. Hem d'abandonar el petroli com a font d'energia per la del Sol com un primer pas en la bona direcció, aprofitar aquestes tecnologies en fi de bé pot ser un altre, i aprendre la cosa més difícil del món, que quan un dictador comença, abans que es faci fort, se l'ha de mirar d'apartar o controlar. A Europa, però, encara som capdavanter en benestar social, millor repartiment de la riquesa, sanitat, i en segons quins llocs justícia. Mentrestant, aquesta lluita per l'hegemonia al major nivell i la de conflictes dits menors com ara el de Gaza, abans Iraq, Iugoslàvia, etc., comporta destrucció, mor i patiment. Mala peça al teler haver de triar entre canons o mantega.

Una altra oportunitat perduda



Montse Rabionet
Assemblea de la CUP Manlleu

Des de la CUP Manlleu volem mostrar la nostra preocupació per la mala interpretació que va fer el consistori de la llei que regula les subvencions ACOL i que va comportar que quatre ciutadans/es de Manlleu no poguessin regularitzar la seva situació.

Les subvencions de la línia ACOL del Programa Treball i Formació del Servei d'Ocupació de Catalunya (SOC) van destinades a pal·liar els requisits que cal complir de la llei d'estrangeria per tal d'ajudar les persones immigrades en situació administrativa irregular, ja que és un dels col·lectius més desprotegits i, per tant, amb més risc d'exclusió social.

Les subvencions consten de dues accions subvencionables: les de contractació laboral per contractes de treball a jornada completa durant 12 mesos i l'actuació d'acompanyament i suport a les persones contractades. Els objectius són facilitar l'adaptació i la formació en funció del lloc de treball i fer un acompanyament en l'adquisició de competències tècniques, bàsiques i transversals.

Les administracions locals i les entitats sense ànim de lucre es poden presentar a les subvencions i des del Servei d'Ocupació de Catalunya (SOC) es dona suport per tal de guiar en el procediment a seguir durant les fases de gestió, execució i justificació de les accions. A més, el SOC té elaborada una guia per poder fer consultes sobre els diferents passos del procés.

L'Ajuntament amb l'equip de govern anterior format per ERC i Junts van decidir optar a aquestes subvencions un cop publicades pel *Diari Oficial de la Generalitat de Catalunya* el 30 de desembre de 2022, per la qual s'obre la convocatòria anticipada per a l'any 2023 en relació amb les actuacions de la línia ACOL. Posteriorment, el 7 de febrer de 2023 la Junta de Govern Local va aprovar-ne la sol·licitud.

Així comença un treball dels Serveis Socials de l'Ajuntament de Manlleu i les entitats que acompanyen les candidates per fer un procés de selecció de les persones que compleixen els requisits per optar a la subvenció. S'inicia doncs la tramitació de la subvenció i s'especifiquen els perfils necessaris per cobrir els llocs de treball, comunicant el nom i cognoms de les persones seleccionades. D'aquesta

manera, les candidates poden obtenir l'autorització de residència temporal per circumstàncies excepcionals d'arrelament social i poden subscriure un contracte de treball, contribuint així a la seva inserció sociolaboral. És doncs una oportunitat excepcional que permet a persones molt vulnerables regularitzar la seva situació administrativa.

El 19 de maig de 2023 es va publicar al taulell electrònic de l'administració de la Generalitat la resolució de l'atorgament provisional a l'Ajuntament. I el 30 de maig la Junta de Govern Local de Manlleu va acceptar la subvenció de 139.035,12 euros. En la mateixa sessió, també es va resoldre que en cas que en la resolució definitiva d'atorgament no hi hagués cap canvi respecte a la provisional, es consideraria acceptada.

Finalment, el 21 de juliol, es va publicar al taulell electrònic de la Generalitat la resolució de les sub-

Les fronteres no estan fetes de pedra sinó de paper i de la voluntat per dur a terme polítiques que facilitin una vida digna a les persones

vencions, on constava que l'Ajuntament tenia aprovades quatre contractacions nominatives.

El procediment va avançar amb el vistiplau del nou equip de govern format per Junts i PSC, fins que el 21 de novembre la coordinadora de l'Àrea de Promoció Personal i Social, Salut Pública i Consum va emetre un informe on proposava la contractació del personal en el marc del Programa Treball i Formació, Línia ACOL. Tot va avançar correctament i el 27 d'octubre l'Oficina d'Estrangeria de la Subdelegació del Govern a Barcelona va atorgar la concessió d'autorització de residència temporal per circumstàncies excepcionals als candidats, tenint un mes per formalitzar la contractació, cosa que no es produeix.

L'interventor va emetre un informe suspensiu amb reparament que va fer aturar el procediment de contractació. L'únic òrgan competent que podia aixecar aquest reparament era l'òrgan originari, és a dir, l'alcalde. Un cop aixecat aquest reparament, es podria elevar al ple per tal que es pogués debatre i en el cas d'aprovació es compartiria la responsabi-

litat entre els membres del consistori que s'hi han compromès.

Al ple del mes de desembre la CUP vam manifestar la possibilitat de continuar treballant per fer possible la contractació d'aquestes persones entomant la responsabilitat legal corresponent en el cas hipotètic que hi hagués algun requeriment (cosa que no ha passat en cap ajuntament des que s'accepten aquestes subvencions des de l'administració pública) i es va desestimar amb el greuge que això va comportar a les persones proposades per la contractació.

La interpretació de la normativa per part de l'equip de govern dibuixa la línia política d'aquest nou consistori de l'Ajuntament de Manlleu, sense tenir en compte la història de vida de les persones a les quals s'havia fet un precontracte laboral i que no van tenir la voluntat i la valentia de materialitzar.

L'Ajuntament de Manlleu va tenir l'oportunitat de capgirar la situació de quatre persones que s'havien proposat després de tot el treball fet amb les entitats i amb les tècniques del mateix ajuntament. A causa de la deixadesa per part de l'equip de govern per acabar materialitzant aquests contractes, les persones candidates ja no han pogut optar a cap altra contractació que no sigui la sol·licitada inicialment. La cursa d'obstacles té un preu molt alt en les persones que havien estat proposades, han passat per un procés de preocupació per la seva situació administrativa a un procés d'esperança, per acabar caient en la desesperança d'haver perdut l'oportunitat de regularitzar la seva situació. Tota aquesta vivència acaba sent una font de tristesa i dolor per tornar a iniciar el camí d'un calvari que els pot comportar ansietat, angonya i que té efectes greus per a la seva salut.

Des de la CUP Manlleu creiem que la manca de voluntat política ha fet perdre l'oportunitat a aquestes ciutadanes de poder regularitzar la seva situació i obrir-los una porta per millorar les condicions de vida. Creiem que l'errònia interpretació de la llei que regula aquesta subvenció fa evident la línia política de l'equip de govern de l'Ajuntament de Manlleu, que no ha estat a l'alçada i no ha tingut la valentia suficient per ajudar a qui més ho necessita. Cal recordar que només dos ajuntaments han renunciat a les subvencions, l'Ajuntament de Manlleu i el de Badalona.

De vegades les fronteres no estan fetes de pedra sinó de paper i de la voluntat i la valentia per dur a terme polítiques que facilitin una vida digna per viure unes vides segures que protegeixin les persones facilitant la igualtat d'oportunitats reals de cara al futur.

Bústia

Ingrés mínim vital i igualtat

La societat avança i amb ella l'atenció als seus ciutadans. L'ingrés mínim vital és un concepte modern estès a escala europea a fi que les persones tinguin una renda mínima garantida i evitin l'extrema pobresa. Com a prestació no contributiva, aquesta renda mínima s'està desvinculant progressivament de l'obligació de treballar per lligar-la a la condició de ciutadà. Hi comença a haver, no obstant, pedres en aquest camí. Un d'aquests entrebancs és la desigualtat entre els ciutadans que treballen i reben una renda a canvi del seu esforç, i els ciutadans que no treballen i reben una renda sense aquell esforç. L'ingrés mínim vital, independentment de l'administració que en tingui finalment les competències, possiblement sigui l'eina social més adient de distribució de la riquesa davant dels reptes socials presents i futurs, com ara la disrupció de la intel·ligència artificial en el mercat laboral. Però l'objectiu de "no deixar ningú enrere" hauria de tenir en compte també el binomi esforç/guany. Un treballador autònom, per exemple, té un esforç diari considerable i els seus guanys s'acosten a vegades a la renda mínima. En aquest punt l'ingrés mínim vital pot desincentivar el treball productiu. Una solució respectuosa amb la igualtat entre ciutadans és la de seguir el criteri de l'economia de mercat en què vivim i recordar que (en la mesura que es pugui) rebre renda ciutadana implica aportar quel-

com a canvi. Així és com funciona el món i això és el que fa un treballador a canvi del salari o qualsevol empresa amb el seu compte d'explotació. La renda ciutadana no és renda del treball, i no essent una iniciativa empresarial els estats són els que hauran d'articular aquesta *aportació a canvi*. Les prestacions o serveis en benefici de la comunitat, en aquesta nova concepció de contraprestació de la renda obtinguda, són una oportunitat de millora de l'estat de benestar a través de l'aportació directa dels seus ciutadans que els estats de la Unió Europea s'hauran de plantejar. No ha de ser especialment difícil aplicar aquestes prestacions socials ciutadanes si tenim present que ja ho estem fent en l'àmbit de les mesures penals alternatives i amb la implicació del tercer sector.

Josep González Extremera, PSC de Vic

Arsènic per compassió

Aquest 19 de febrer, tant l'Ajuntament de Campdevàrol com el de Ripoll van recomanar no beure aigua de l'aixeta. Els nivells d'arsènic sobrepassen la concentració de 10 micrograms/litre recomanats per l'OMS per a l'aigua de boca. No és la primera vegada que això passa, l'any 2022 també ho vam patir. Recordem que l'arsènic és extremadament tòxic. Aquesta problemàtica ja ve de lluny. L'any

2003 l'OMS va limitar la concentració d'aquest element de 50 micrograms/litre a 10. A finals de l'any 2007, l'ACA i Salut també van recomanar no fer ús de l'aigua de l'aixeta a Queralbs, Ribes i Setcases. Per això tant Ribes com Queralbs van invertir en les seves potabilitzadores i captacions per treure l'arsènic de la xarxa d'aigua. La contaminació per aquest element es produeix de manera natural. El projecte d'arranjament de l'estació de tractament d'aigua potable de Campdevàrol i Ripoll ja fa temps que està fet. La deixadesa, les prioritats, la manca d'inversió, la pèrdua de subvencions, la manca de transparència o qualsevol altre factor que ens vulguin explicar no passa per voler arranjar a correu l'estació de tractament, que durarà un any com a mínim, sinó trobar solucions ràpides i eficaces per al mentrestant. No podem com a usuaris continuar arrossegant aigua embotellada, generant residus plàstics, assumint el pagament de rebuts, posar la nostra salut en joc i esperar que una pluja (tothom veu el que plou) acabi amb el problema. La sequera persisteix, mal ens pesi, les prediccions no són gaire bones, i l'arsènic continua present a la xarxa. Des d'ERC vam proposar una solució en aquest últim ple, que pot ser factible, ara cal que els equips de govern la millorin i la posin en pràctica. Recordant la pel·lícula de Frank Capra *Arsènic per compassió*, si us plau, no ens compadiu tant i traieu l'arsènic de la nostra aigua, ja!

Toni Riera Masjoan, portaveu ERC Campdevàrol

Calculen que podrien recuperar entre 3 i 5 cèntims per litre venut entre 2000 i 2013

Unió de Pagesos fa una crida als ramaders perquè reclamin danys i perjudicis pel càrtel de la llet

Girona/Vic

Isaac Moreno

Unió de Pagesos qualifica de "bona notícia" les nou sentències de l'Audiència Nacional ratificant la resolució de la Comissió Nacional dels Mercats i la Competència (CNMC) conforme entre els anys 2000 i 2013 nou indústries lleteres que operaven al mercat espanyol van formar un càrtel i van pactar els preus que oferien als ramaders. Ara, encara es poden presentar recursos a les nou sentències al Tribunal Suprem. De totes maneres, els impulsors de la demanda col·lectiva que agrupa 60.000 afectats de tot l'Estat espanyol (1.500 a Catalunya) ja comencen a treballar en la reclamació de danys i perjudicis i fan una crida perquè els afectats que no ho han fet s'hi adhereixin perquè les nou sentències preveuen multes per un valor total de 80 milions, però no indemnitzacions. "El càrtel ha provocat un dany molt gran a la ramaderia i la ciutadania en general perquè posa en risc la sobirania alimentària", deia divendres Marc Xifra, responsable



Jordi Armengol, Marc Xifra, Abel Peraire i Montse Ribot, divendres a Girona

nacional de la Llet d'Unió de Pagesos, en una compareixença que el sindicat va fer a Girona, al costat de l'advocada Montse Ribot (Redi Advocats), especialista en dret de la competència. Xifra posava sobre la taula el retrocés que ha patit el sector vacum de llet a Catalunya, que ha passat de les 4.329 granges que hi havia el 1992 a les 366 (un 7,6% menys que el 2022) a finals de l'any passat. "Tota la responsabilitat en el tancament de granges és del càrtel", deia Xifra, atribuint-ho a una política de preus que ha asfixiat el sector. A més,

afegia, fins ara hi havia hagut un descens d'explotacions, però no de producció, però ara ja també es fa menys llet en un país que és deficitari en aquesta matèria.

Unió de Pagesos quantifica les possibles indemnitzacions: entre 3 i 5 cèntims per litre venut entre els anys 2000 i 2013. És a dir: una explotació de 100 vaques podria reclamar entre 25.000 i 35.000 euros per any. Les que han tancat durant aquest període també s'hi poden acollir. D'altres, però, no s'han acollit a la demanda per les "pressions" de la indústria que els recull

la llet, segons Marc Xifra i el pradenc Abel Peraire, membre de l'executiva de llet d'Unió de Pagesos. Com que això no ha beneficiat el sector, ara Xifra i Peraire els demanen que perdin la por i també reclamin.

Ara bé, si aquest càrtel el formava la indústria, ara el sindicat apunta la gran distribució. Per això el mes de juny de 2022 van presentar una altra demanda a la CNMC perquè investigui Mercadona, Bon Preu i Lidl, ja que durant tres anys van tenir la llet de marca blanca al mateix preu. D'aquesta demanda encara no hi ha hagut resposta per part de Competència i des de l'organització agrària li reclamen també un paper més actiu i també a l'Agència d'Informació i Control Alimentari (AICA), en aplicació de la llei de la cadena alimentària. "La gran distribució acapara actualment més del 50% de la quota de mercat amb marques blanques i d'aquest, el 25% el ven Mercadona. Tenen una posició de domini", deia Peraire. "Ja no mengem el que volem. Mengem el que volen els senyors Juan Roig i Joan Font", afegia Xifra.

Fussimanya i PaVic tindran un taulell propi al nou Ametller de Vic

Vic Aquest dijous, 7 de març, obrirà el supermercat d'Ametller Origen a la carretera de Sant Hipòlit de Vic. Una de les particularitats del nou supermercat és que, seguint la política de l'empresa penedesenca en altres localitats, ha tancat acords de col·laboració amb productors locals que tindran un taulell propi al nou supermercat. Fussimanya hi tindrà un taulell de venda assistida amb la mateixa oferta carnisseria-xarcuteria que tenen a les altres nou botigues de l'empresa agroalimentària. Pel que fa a PaVic, hi obriran el Forn Pradals, amb venda assistida de pa, brioixeria i pastisseria fresca, a més de servei de degustació.

Veu la llum 'Vaques', el primer llibre d'Imma Puigcorbè

Les Llosses La veterinària de les Llosses Imma Puigcorbè acaba de publicar el llibre *Vaques, històries d'una veterinària rural* (Cossetània). S'hi relaten vivències a partir de la seva experiència atenent bestiar. Imma Puigcorbè, convertida també en una activista defensora de la pagesia, ja té programades algunes presentacions del llibre. Aquest dijous, 7 de març, a la sala polivalent de les Llosses, i el 13 d'abril, a Ripoll.

PREUS AGRARIS

Llotja de Bellpuig (26-2-24)

CONILL: 2,48 (=)
 POLLASTRE VIU: 1,21 (=) - 1,36 (-0,05)
 POLLASTRE SACRIFICAT: 2,41 (+0,09) - 2,36 (-0,07)
 OUS - XL: 2,25 - L: 1,80 - M: 1,61 - S: 1,37
 GALLINA LLEUGERA: 0,06-0,08 (=)
 GALLINA SEMIPESADA: 0,34 / 0,35 / 0,36 (=)
 GALLINA PESADA: 0,45 (=)
 GALL VIU: 0,03 (=)
 ESTRUC: s.c.

Llotja de Vic (1-3-24)

PORC: 2,317 / 2,329 (+0,040)
 GARRINS RAÇA: recollida: 36 / 38 (=)
 PARTIDA GRAN: 105,50 / 107,00 (+2)
 ANOLLS (des de 351 kg): 5,58 / 5,42 / 5,16 / 4,87 (+0,05)
 VEDELLS (fins a 350 kg): 5,63 / 5,43 / 5,21 / 4,99 (+0,05)

FRISONS (+ de 211 kg): 4,94 / 4,86 / 3,60 (+0,05)
 FRISONS (fins a 210 kg): 4,70 / 4,60 / 3,10 (+0,03)
 VEDELLA (261/300 kg): 5,54 / 5,40 / 5,23 / 4,86 / 4,20 (=)
 VEDELLA (221/260 kg): 5,60 / 5,44 / 5,27 / 4,95 / 4,19 (=)
 VEDELLA (180/220 kg): 5,65 / 5,45 / 5,28 / 4,98 / 4,21 (=)
 VACA: 4,40 / 4,20 / 4,00 / 3,05 / 2,35 / 2,15 (=/+0,05)
 FRISÓ: 65 / 115 (=)
 ENCREUAT: 125 / 240 (=)
 LLET SPOT (€/T): 410/440 (=)
 TÒFONA NEGRA 2a (€/Kg): 150 / 300 / 200 (=)
 TÒFONA NEGRA 1a (€/Kg): 700/800/750 (+50/+50/+50)

Mercolleida (29-2-24)

PORC VIU selecte: 1,750 (+0,030)
 GARRÍ 20 kg: 86 (+2)
 XAI FI M/F (23 a 25 kg): 4,48 (=)
 XAI FI M/F (26 a 29 kg): 4,35 (=)
 OVELLA DE VIDA (€/Kg): 0,85/0,65 (=)

BLAT PINSO: 213 (-3)
 BLAT PA: 227 (-3)
 MORESC: 202 (-3)
 ORDI LLEIDA: 203 (-2)
 COLZA: 382 (-5)

Llotja de Barcelona (27-2-24)

GARROFA: 343 (+1)
 GARROFA FARINA: 321 (=)
 SOJA PAÍS: 452/t (-16)
 MORESC UE: 207/t (-1)
 BLAT PAÍS: 217/t (-1)
 ORDI PAÍS: 207 (-3)
 FARINA DE PEIX: 1.550/t (-30)
 GIRA-SOL: 230 (-2)
 MILL: 500/t (=)
 COLZA: 315/t (-1)
 SORGO: s.c.



NumaIndustrial[®]

FABRICACIÓ DE LA LÀMINA DE PVC I POLIETILÈ

- Embassaments d'aigua
 - Impermeabilitzacions de terrasses, cobertes, dipòsits, cimentacions

- Embassaments per a purins
 - Tendals, fundes, dipòsits, cortines industrials

Empresa fundada el 1958
 Més de 30 anys d'experiència en embassaments



PI MAS GALI - C. ANDORRA, 6-8 - GURB - Tel. 93 885 40 03 - www.numaindustrial.com - numa@numaindustrial.com

El romanticisme apassionat

L'Orquestra Simfònica del Liceu va dedicar a Brahms l'actuació de diumenge a L'Atlàntida



El violinista Kai Gleusteen, en primer terme, amb l'Orquestra Simfònica del Liceu dirigida per Josep Pons, en el concert de diumenge a L'Atlàntida

Orquestra Simfònica del Gran Teatre del Liceu.
Direcció: Josep Pons.
Violí solista: Kai Gleusteen. L'Atlàntida, Vic.
Diumenge, 3 de març de 2024.

Vic

Montserrat Rius
L'Orquestra Simfònica del Gran Teatre del Liceu ha tingut L'Atlàntida, des que es va inaugurar, com un dels auditoris catalans on fa alguns concerts de gira. Diumenge hi va actuar amb un programa dedicat al compositor alemany Johannes Brahms. Un gran concert que va dirigir Josep Pons, el director titular de l'orquestra, amb una reputada i reconeguda trajectòria en el seu historial.

A la primera part van interpretar el *Concert per a violí*

i *orquestra en re major, op. 77*, amb el violinista canadenc solista de l'orquestra, Kai Gleusteen, que va oferir una impecable interpretació d'una partitura que no és gens fàcil i que en alguns moments posa a prova el mestratge i tècnica de qualsevol intèrpret. L'ànima del violí es descobria en el segon tema, en l'*Adagio*, i quan arribava a la coda el vol musical havia assolit ja la seva quota més alta després d'encendre l'auditori amb el rondó de ressonàncies zíngares, a la manera d'una marxa triomfal. Ímpetu, energia, somni, alegria, lirisme, passió, sonoritat, refinament, serien alguns dels adjectius que definirien la interpretació

del solista, que es va veure del tot sostingut i dirigit per un director i una orquestra amatents i exultants.

Una gran lliçó del simfonisme musical i el refinament solista, amb passatges d'una sonoritat superlativa amb un so càlid i excel·lència tècnica. I què es pot tocar després de Brahms, ens deia el violinista en el bis? Bach. En solitari. Un autèntic regal.

Després, la segona part l'omplia la *Simfonia núm. 4 en mi menor, op. 98*, una simfonia bella, emotiva, sobretot en el segon moviment, l'*Andante moderato*, amb les trompes i el clarinet en estat de gràcia. Rítmica i enèrgica en l'*Allergro giocoso*, un *passacaglia*

de molta intensitat i una furibunda, encara que curta, coda. Romanticisme apassionat, en un aparent desordre descontrolat, una música que t'embolcalla des de l'inici fins al final amb un director de gest ample, contundent, que conduïa l'orquestra amb molt d'encert, que hi va posar cor i tècnica, amb energia i amb una gran fermesa, amb talent i mestratge. Poc més es pot demanar en un gran concert.

LES COMPOSITORES

Aquest dijous el protagonisme passa a les dones compositoras amb una audició organitzada des del departament de vent de l'EMVic dedicada a autores que van escriure per a flauta, clarinet o saxòfon, entre altres instruments. Serà a les 9 del vespre, a la sala Joan Anglada.

“Una lliçó del simfonisme i del refinament solista”

Noemí Morral presenta la seva primera novel·la

Vic Amb el títol d'*Una mort i trenta-tres vides* (Pagès Ed.), la poeta i il·lustradora Noemí Morral presenta aquest dimarts a Vic la seva primera incursió en la novel·la. L'obra va guanyar el 31è Premi de Narrativa Vila de l'Ametlla de Mar, l'any passat, i arrenca amb la mort inesperada d'un empresari i alcalde per anar-se fixant en les persones que se'n veuen afectades del seu entorn. La presentació serà dimarts a les 7 de la tarda al Casino.

El filòsof Josep Ramoneda, al Casino de Vic

Vic El filòsof Josep Ramoneda, exdirector del CCCB, juntament amb els també pensadors Fina Birulés i Jaume Casals són tres dels diversos autors del llibre *Per què pensar?* (Ed. 62), que presentaran aquest dimecres al Casino de Vic. El llibre és una defensa de la filosofia i el pensament reflexiu en un moment en què el ritme del món va en acceleració. Com a presentador comptaran amb Joan Turró, exdirector de la Fundació Universitària Balmes.

Tertúlia teatral amb Ramon Vila i Xavier Boada

Vic Els actors Ramon Vila i Xavier Boada seran el protagonistes, aquest dijous, d'una nova edició de la tARTtúlia que organitzen L'Atlàntida, l'escola de teatre Escènic Vic i el Seminari. L'acte tindrà lloc a les 7 de la tarda a la sala Torras i Bages, i està vinculat a la representació de l'obra *Coralina, la serventa amorosa*, de Carlo Goldoni, el dia 16 de març a L'Atlàntida. En aquesta obra hi actua Ramon Vila, que també hi ha fet treball de text.

Duet de violoncel·les amb Júlia Erra i Gemma Dalmau

Vic Dins del cicle Música d'A Prop de L'Atlàntida, aquest dijous actuarà a la sala Joaquim Maideu (8 vespre) el duet format per les violoncel·listes Gemma Dalmau i Júlia Erra. Totes dues han estat alumnes de l'Escola de Música de Manlleu i del Conservatori de Vic, i interpretaran un programa de peces dels segles XVIII al XX, de Luigi Boccherini a Astor Piazzolla, que vol mostrar les possibilitats d'aquesta formació poc habitual.

Comença el 34è Cicle de Concerts de Manlleu

Manlleu La 34a edició del Cicle de Concerts de Manlleu, organitzat per Amics de la Música, va tenir divendres una arrencada potent amb l'actuació de Vespres d'Arnadí, una de les formacions catalanes que s'han guanyat a pols el prestigi europeu amb el seu treball sobre la música del barroc. I també pels seus programes treballats i singulars com el que va presentar a Manlleu, *Invisibili*, sobre el moment de transició cap al *bel canto* que l'òpera vivia a principis del segle XVIII. Dani Espasa, des del clavicèmbal, va dirigir el concert, que comptava amb la remarcable presència com a solista del contratenor Xavier Sabata.



ALBERT LLIBROS

El CPA Tona brilla de nou

(Pàgina 27)

El club tonenc suma dues plates i un bronze al campionat català de grups xou



Un moment de l'actuació del xou gran del CPA Tona que va obtenir la medalla de bronze al Campionat de Catalunya

(Pàgines 22 i 23)



Triomf clar del Manlleu en el derbi d'hoquei femení (4-0)

(Pàgina 16)



El Vic guanya a Sants (0-2) i encadena tres victòries

(Pàgina 28)



Coll i Moscoso, segones a l'Estatl de tennis taula

ADRIÀ PETIDIER / FCF



LA CAMPANYA DE L'FCF
PROMOU LA BONA
CONDUCTA DEL PÚBLIC
A LES GRADES



LLIGA ELIT

El Vic, en línia ascendent

Els vigatans s'emporten la victòria del camp del Sants i encadenen tres triomfs en la Lliga

Sants

0

Pau Llovera, Xavi (Luna, min 68), Cura, Avilés (Pau, min 68), Prado, Oulai (Badia, min 91), Peña, Ruiz (Saban, min 68), Eloi, Sergi Paz i Óscar (Ramos, min 68).

Vic

2

Agustí Mora, Busquets, Gil Bertrana, Colomer (Gaitan, min 70), Berna, Cunill, Hospital, Ignasi Armengou (Campasol, min 84), Ignasi Quer (Ot Bofill, min 70), Max Morell (Biel, min 86) i Flavio.

ÀRBITRE: Ballesteros Jurado. Bé. Targeta groga als locals Avilés, Luna, Pau i Peña, al visitant Gil Bertrana i al tècnic del Vic Ramon Carrascal.

GOLS: 0-1, Armengou, min 60 (gol de vaselina); 0-2, Gaitán, min 93 (falta directa).

Barcelona

Lluís de Planell

El Vic no ho va tenir fàcil a Sants. Els vigatans es van emportar els tres punts del camp de l'Energia, on l'equip local va dominar la primera part, i tot i que el Vic va estar bé en defensa Sergio Sanz va enviar una pilota al pal i el porter Mora va fer intervencions de mèrit. A la primera part, al Vic li va costar donar feina al porter local en un terreny de joc molt estret



Els jugadors del Vic celebren el primer gol marcat per Armengou

on els va acostar adaptar-se. Armengou i Flavio no tenien espai per les bandes, i Quer i Morell no aconseguien guanyar les lluites amb la defensa.

Després del descans el panorama va canviar. La pressió al mig del camp proposada pel tècnic Ramon Carrascal va funcionar i va donar el primer fruit a l'hora de partit, quan el Vic va recuperar la possessió a prop de l'àrea rival, va fer arribar la

pilota a Armengou i aquest va superar la sortida del porter local amb una bona vaselina que es convertia en el 0-1.

El Vic va saber gestionar a la perfecció el fet de tenir el marcador al seu favor, perquè mentre el tècnic del Sants buscava solucions des de la banqueta, els vigatans van estar impecables en defensa i també van saber fer mal al contraatac. Ja en el temps afegit, Peña va fer

una falta al blanc-i-vermell Flavio just quatre metres per davant de l'àrea dels barcelonins. El llançament el va fer Gaitán, que amb molta potència va perforar la porteria rival. El segon gol va permetre afrontar els últims instants amb molta tranquil·litat.

Tercera victòria consecutiva del Vic contra rivals importants, una situació que demostra que els vigatans poden ser ambiciosos.

PRIMERA CATALANA

El Manlleu fa la feina en el primer quart

Guanya el Banyoles per 1 a 2

Banyoles

1

Vila, Ezzaouia (Cufi, min 85), Rusu, Graboleda (Nierva, min 70), Ferrusola (Moreno, min 70), Sala, Baba, Gómez, Congos, Dembo (Ibrahim, min 21)(Vilanova, min 85) i Ignasi.

ÀRBITRE: Gabriel Campillo. T.G. als locals Ignasi i Cufi i als visitants Isaac, Aitor i Darnés.

GOLS: 0-1, Lluís Martínez, min 8 (remata des de l'àrea petita); 0-2, Isaac, min 15 (de cap); 1-2, Ferrusola, min 24 (aprofita diversos rebots dins l'àrea petita).

Banyoles

EL 9 NOU

Novena jornada sense perdre per a un Manlleu que va disparat a aconseguir el campionat del grup 1 de Primera Catalana. Dissabte a la tarda va superar el Banyoles, en un duel en què només va necessitar un quart d'hora per posar-se davant amb els

dos gols que van marcar Lluís Martínez i Isaac, respectivament. El gol de Ferrusola, poc més tard, va posar el conjunt local dins del partit, però el Manlleu va saber defensar el resultat i els tres punts per ser una mica més líder.

Lluís Martínez, que continua en ratxa, va marcar després d'un fora de banda que va llançar Costa i pen-

tinat Rossell. Poc més tard, Isaac, de cap, i després d'una assistència de Costa, marcava el segon. Semblava que hi hauria més gols manlleuencs però l'eficàcia goleadora es va aturar. Després d'una errada defensiva, el Banyoles es va posar dins del partit amb el 2 a 1. Tot i que no hi va haver més gols, els dos equips haurien pogut marcar.

El Banyoles va intensificar les seves accions, sobretot a la recta final d'un partit en què la darrera jugada clara va ser per al Manlleu, on primer Darnés i després Nana, a porteria buida, van fallar el gol de la sentència. L'1 a 2 no es va moure i el Manlleu va sumar tres punts que el refermen com a líder indiscutible.



Lluís Martínez, en el moment de fer el primer gol del partit

Futbol

LLIGA ELIT

Horta, 0 - Figueres, 1
Palamós, 2 - At. Lleida, 2
Sabadell B, 1 - Can Vidalet, 1
Sants, 0 - Vic, 2
Valls, 1 - Santboià, 2
Guineueta, 0 - Rubí, 2
Europa B, 2 - Lloret, 0
Granollers, 4 - Viladecans, 1

Equips	PJ	PG	PE	PP	GF	GC	Pt.
1. *Europa B	20	13	5	2	35	15	44
2. *Sabadell B	20	11	4	5	36	19	37
3. *Figueres	20	9	6	5	29	20	33
4. *Vic	20	8	8	4	27	16	32
5. *Horta	20	8	4	8	36	31	28
6. *At. Lleida	20	7	7	6	31	27	28
7. Lloret	20	8	4	8	27	32	28
8. Can Vidalet	20	6	8	6	28	29	26
9. Valls	20	7	5	8	23	27	26
10. Rubí	20	6	6	8	23	24	24
11. Santboià	20	5	8	7	19	29	23
12. Sants	20	5	6	9	18	26	21
13. *Granollers	20	5	6	9	35	34	21
14. *Guineueta	20	4	8	8	23	30	20
15. *Palamós	20	4	8	8	20	36	20
16. *Viladecans	20	3	9	8	16	31	18

PRIMERA CATALANA. GRUP 1

Caldes Montbui, 3 - Bescanó, 2
Cardedeu, 1 - Begur, 0
EF Bosc de Tosca, 0 - Argentona, 4
Mollet, 2 - Parets, 0
Roses, 4 - Montcada, 1
Banyoles, 1 - Manlleu, 2
EF Mataró, 0 - Can Gibert, 0
Blanes, 1 - Tossa, 1

Equips	PJ	PG	PE	PP	GF	GC	Pt.
1. *Manlleu	20	14	4	2	41	23	46
2. *Argentona	20	10	6	4	29	18	36
3. Caldes Montbui	20	11	2	7	34	23	35
4. Bescanó	20	9	5	6	44	35	32
5. Parets	20	8	7	5	27	17	31
6. Montcada	20	9	3	8	37	31	30
7. Tossa	20	8	6	6	33	30	30
8. Banyoles	20	7	7	6	30	27	28
9. Roses	20	8	4	8	31	38	28
10. Can Gibert	20	7	5	8	24	22	26
11. Cardedeu	20	7	3	10	20	28	24
12. EF Bosc de Tosca	20	6	5	9	31	39	23
13. *Mollet	20	5	6	9	27	33	21
14. *Blanes	20	5	3	12	26	43	18
15. *EF Mataró	20	2	10	8	27	34	16
16. *Begur	20	4	4	12	21	41	16

SEGONA CATALANA. GRUP 4

Vic Riuprimer, 3 - Ol. Can Fatjó, 0
Can Rull Romulo, 2 - Nat. Terrassa, 4
Badia del Vallès - Puigreig, ajornat
Tib. Torre Romeu, 2 - Ripollet, 2
St. Quirze Vallès, 4 - St. Feliu de Codines, 0
Sabadell Nord, 2 - Torelló, 3
Rubí, 3 - Voltregà, 1
Navàs, 2 - Berga, 2
La Romànica, 2 - Gironella At., 1

Equips	PJ	PG	PE	PP	GF	GC	Pt.
1. *Torelló	21	13	5	3	48	23	44
2. *Ripollet	21	13	4	4	54	20	43
3. *Berga	21	13	3	5	47	28	42
4. Nat. Terrassa	21	12	6	3	40	23	42
5. Tib. Torre Romeu	21	8	8	5	46	35	32
6. Vic Riuprimer	21	8	7	6	38	26	31
7. Gironella At.	21	8	6	7	28	25	30
8. Puigreig	20	8	5	7	34	29	29
9. Can Rull Romulo	21	8	5	8	38	38	29
10. Sabadell Nord	21	7	6	8	39	40	27
11. Rubí	21	8	2	11	36	49	26
12. St. Quirze Vallès	21	7	4	10	36	46	25
13. Navàs	21	6	6	9	40	42	24
14. *Badia del Vallès	20	6	3	11	36	48	21
15. *Ol. Can Fatjó	21	6	3	12	35	55	21
16. *Voltregà	21	5	5	11	32	44	20
17. *St. Feliu de Codines	21	5	4	12	25	54	19
18. *La Romànica	21	4	4	13	31	58	16

▲ Ocupa plaça d'ascens
△ Ocupa plaça de promoció d'ascens
▽ Ocupa plaça de promoció per la permanència
▼ Ocupa plaça de descens



TERCERA RFEF

Els tarragonins reclamen jugar, però una carta de l'Ajuntament és decisiva per a la cancel·lació

La nevada fa suspendre el partit entre el Tona i la Pobla

Tona

Guillem Freixa

L'emblanquinada que va cobrir diversos punts d'Osona diumenge al matí no va generar problemes, però sí que va condicionar la disputa del duel de Tercera RFEF entre el Tona i la Pobla de Mafumet. I és que la situació del terreny de joc –ubicat en un dels punts més alçats, freds i humits del municipi– va quedar del tot cobert d'una capa de neu, i tot i retirar el glaç de les línies del camp el rectangle de joc –de gespa natural– estava força impracticable.

Amb els dos equips ja a la instal·lació esportiva va començar un estira-i-arronsa per si s'havia de jugar o no: mentre que la Pobla defensava que calia disputar l'enfrontament i fins i tot retreia al club tonenc que no hagués fet més esforços per retirar la neu, des de l'equip local apuntaven que no tenien més mitjans per fer-ho, i que utilitzar eines abrasives –com pales o rampins– podia malmetre el verd per tota la temporada. Enmig del debat, diversos jugadors de cada equip van sortir a escalfar, però els exercicis van durar poca estona. I és que el col·legiat va rebre una carta des de l'Ajuntament firmada per l'alcalde –l'equipament és municipal, i per tant el cost del manteniment de la gespa



Els jugadors de la Pobla de Mafumet marxant del camp del Tona amb el terreny de joc nevad al fons

és una despesa pública– on s'expressava que no s'autoritava la disputa del partit.

En l'escrit, l'Ajuntament explicava que a primera hora del matí i observant l'estat del terreny de joc s'havien posat en contacte amb l'empresa que en fa el manteniment –Garden Tona– per demanar informació sobre la possibilitat i les conseqüències de jugar després de la nevada. L'empresa de jardineria els va expressar que el partit s'havia de suspendre, “pel perjudici que suposaria per a la superfície de gespa natural”, com pel possible

risc que l'estat del terreny de joc podia suposar “per la integritat dels participants”.

Així doncs, poc abans de les 12 del migdia –el partit havia de començar a les 11.45h– el col·legiat Cobos Pujol va confirmar l'ajornament del partit. Malgrat acceptar la decisió i marxar poc després del camp del Tona, l'expedició de la Pobla va manifestar la seva intenció de presentar un recurs a la federació argumentant que no s'havia fet tot el possible per retirar la neu, que el partit es podia haver jugat i, per tant, la suspensió no era justificada.

A l'espera del recorregut que pugui tenir el recurs, el procés ordinari sí que marca que caldrà buscar una data per jugar l'enfrontament. El calendari de la Tercera RFEF no deixa forats en caps de setmana, per tant s'haurà de buscar un acord entre setmana. En cas que s'hagi de disputar en horari de tarda, el partit s'haurà de traslladar en un altre camp de la comarca, ja que a Tona no hi ha llum artificial.

Després de l'ajornament, el Tona perd dues posicions i queda en setena posició amb 33 punts.

Quintana i Muro, a la selecció catalana Sub-15

Múrcia Les jugadores del FC Barcelona Bruna Quintana, de Folgueroles, i Jana Muro, de Ripoll, han estat les representants osonenques i del Ripollès que des de divendres i fins aquest diumenge han disputat la Fase d'Or del Campionat d'Espanya. El torneig va tenir un final amarg per al combinat català, ja que van quedar eliminades després de guanyar per 2 a 3 a Aragó en primer partit, d'empatar a 0 en el segon contra Canàries i a 1 en el d'aquest diumenge davant la Comunitat Valenciana. Precisament, el gol de diumenge el va fer Quintana. Les catalanes queden fora de les semifinals per diferència de gols, després del triple empat al capdavant del grup A, amb Illes Canàries i València.

Èlia Garrigós, convocada amb la selecció espanyola

Vic L'osonenca del FC Barcelona Èlia Garrigós forma part de la llista de seleccionades per al Torneo Desarrollo UEFA Sub-16 que es disputarà a Irlanda del Nord. La concentració i els entrenaments seran del 6 al 7 de març, mentre que el torneig es disputarà del 8 al 15 del mateix mes. Garrigós forma part de la llista de 24 jugadores convocades per Laura del Río que durant el torneig s'enfrontaran a Islàndia (10 de març), Irlanda del Nord (12 de març) i Bèlgica (15 de març). Durant el mes de febrer Garrigós ja ha participat a diversos entrenaments.

FEMENÍ PRIMERA

El Vic Riuprimer guanya, la FUE Vic empata i el Torelló perd a Primera

Vic/Sant Quirze del Vallès/Palautordera Bona jornada per al Vic Riuprimer REFO, que va guanyar el Figueres per 3 a 1 en un partit molt seriós des del primer minut de les osonenques, que els va portar a retrobar-se de nou amb la victòria i a sumar tres punts molts importants. Meritxell Plans va marcar dos gols consecutius que va deixar el partit encarrilat. Tot i així, just començar la segona part el Figueres escurçava la diferència al marcador i es posava dins del partit. El Vic Riuprimer, a partir d'aquell moment, no només va saber defensar el resultat sinó que va fer el tercer gol mitjançant Alpañez, que deixava el partit sentenciat. D'altra banda, la FUE Vic va empatar a 2 contra el Sant Quirze del Vallès en un partit que es va complicar a la primera part amb el 0 a 2. Just a les acaballes del primer temps les osonenques es van posar dins del partit amb un gol d'Anna Jiménez, mentre que just començar la segona part Sara Terricabras va fer l'empat. Males notícies en canvi per al Torelló, que va perdre per la mínima al camp del Palautordera. El gol de la derrota va arribar al minut 46. D'altra banda, aquest dijous el Torelló jugarà contra el Júpiter el partit que van ajornar la setmana passada.



PREFERENT JUV.

Empat del Vic Riuprimer a Sabadell i a Badalona

Vic El Vic Riuprimer REFO va empatar contra el Sabadell a 2 en un partit en què els gols van arribar en els últims 20 minuts. Judit Guàrdia va avançar les osonenques, però les locals van capgirar el marcador amb cinc minuts de diferència. De seguida va arribar el gol de l'empat, fet per Helena Puig. D'altra banda, en el partit corresponent a la jornada 16 que es va disputar dimecres al vespre, el Vic Riuprimer REFO no va passar de l'empat inicial davant la Fundació Futbol Badalona, cuer del grup. Amb aquests dos punts, el Vic se situa dotzè.

SEGONA CATALANA

El Vic Riuprimer suma la cinquena victòria consecutiva

Vic Riuprimer 3

Muntaña, Valls, Roma, Puigdesens, Arnau, Sadurní (Pujol, min 87), Puigdollers, Roca (Nouary, min 55), Rosell (Guiu, min 65), Puig i Font.

Olímpic Can Fatjó 0

Palomas, Montoya, Peña, Corchero (Víctor, min 46), Salvador, Alfaras, Lamine, Martínez, Alieu, Mangones (Èric, min 46) i Serra.

ÀRBITRE: Gaspar Bermúdez. T.G. als locals Muntaña, Valls, Roma, Arnau i Puigdollers i als visitants Montoya, Peña, Corchero, Salvador, Alfaras, Martínez, i Alieu.

GOLS: 1-0, Sadurní, min 3 (finalitza un contraatac picant la pilota per sobre del porter); 2-0, Rosell, min 34 (finalitza una contra amb un xut fort que entra per l'escaire); 3-0, Guiu, min 89 (marxa per velocitat i fa vaselina al porter).

Santa Eulàlia de Riuprimer

Esteban González

El Vic Riuprimer posa la directa i suma la cinquena victòria consecutiva que el fa pujar fins a la sisena posició a la classificació.

El partit va començar amb molta força per part dels locals i als tres minuts de joc es van avançar al marcador. Ferran Sadurní va finalitzar

un contraatac picant la pilota per sobre del porter. A partir d'aquí, domini absolut dels riuprimerencs, que van jugar ben posicionats i seriosos, tant en defensa com en atac. Per la seva banda, l'Olímpic Can Fatjó no va aconseguir cap rematada clara en els 90 minuts de joc. Marc Rosell va disposar d'un parell d'ocasions sol davant del porter que va enviar a fora,



Marc Rosell, autor del segon gol, marxa per la banda amb la pilota controlada

però a la mitja hora de joc va aconseguir marcar amb un xut potent que va entrar per l'escaire.

La segona part va continuar amb el domini local davant uns visitants que es van dedicar més a protestar que a jugar. El partit va ser un atac i gol per part dels de Santa Eulàlia, però no hi havia manera de sentenciar el partit. Sergi Puig i Carles

Roca van disposar de les més clares amb dos xuts des de fora de l'àrea. Al minut 88, Puigdollers veia com el porter, en l'últim sospir, evitava el seu gol aturant la pilota entre les cames i en la següent jugada, pilota llarga de Muntaña en la qual Guiu va marxar per velocitat de la defensa visitant i amb una vaselina va superar Palomas per marcar el 3 a 0.

Sabadell Nord 2

Anthony, Arguello, Montero, Hasni, Èric, Amin (Gutiérrez, min 70), Ilyas, Solà (Mario, min 85), Aguasviva, Sesa i Cámara.

Torelló 3

Torrejón, Pau, Bernat, Francolí, Casals (Yassine, min 70), Vilaró, Curós, Cañero (Llobet, min 30), Eloi (Yaser, min 44), Toni Cao (Mateo, min 84) i Pol Coll (Caballeria, min 70).

ÀRBITRE: Raúl Garcia. T.G. als locals Aguasviva, Arguello, Montero i Èric i als visitants Curós, Bernat i Francolí.

GOLS: 0-1, Francolí, min 12 (remata un servei de córner); 0-2, Toni Cao, min 49 (jugada personal); 1-2, Hasni, min 54 (remata després de diversos rebots dins de l'àrea); 2-2, Eric, min 70 (finalitza una contra); 2-3, Yaser, min 83 (aprofita el refús del porter).

i l'infortuni van fer que els locals empatessin el partit en una acció en què la defensa visitant va reclamar que la pilota no havia entrat del tot a porteria. Diferents jugades de gol van poder donar els tres punts al Torelló, però Yaser va enviar una pilota

al pal i Curós va perdonar. Al final, en una gran jugada del Torelló, Yassine va estar a punt de marcar rematant una passada de la mort però Anthony va refusar la pilota i Yaser va aprofitar-la per marcar el gol de la victòria del conjunt visitant.

Rubí 3

Zhang, Edouard, López (Martí, min 81), Arnaus, Sorribes, Baudet, Lamela (Gil, min 75), Bru (Coronel, min 75), Pérez (Morales, min 63), Marc (De la Rubia, min 70) i Barrionuevo.

Vltregà 1

Faja, Bobi, Vázquez (Mas, min 74), Guillem, Álvarez (Pijoan, min 74), Sánchez (Yespes, min 63), Vidal (Jordi, min 53), Alfredo, Crosas, Franc i Berenguer.

ÀRBITRE: Pol Carmona. T.G. al local Barrionuevo i als visitants Sánchez i Guillem.

GOLS: 1-0, Pérez, min 36 (aprofita una pilota morta dins l'àrea); 2-0, Pérez, min 53 (guanya un mà a mà amb el porter); 3-0, Barrionuevo, min 66 (llançament de falta directa des de la frontal); 3-1, Yespes, min 89 (remata dins l'àrea una passada d'Adrià Mas).

minuts, Barrionuevo feia el tercer amb un llançament de falta directa. A partir d'aquí, el partit es va anivellar i el Vltregà va començar a arribar a la porteria rival. Yespes retallava distàncies al marcador al rematar dins de l'àrea

una passada d'Adrià Mas. I ell mateix va poder marcar el segon, però no va arribar a rematar per poc una pilota sol davant el porter. Al final, nova derrota que deixa el Vltregà amb 20 punts, a tres de la salvació.

GOLEJADORS

TERCERA RFEF	
Campayo (Tona)	5

LLIGA ELIT	
Flavio (Vic)	8

PRIMERA CATALANA	
Omar (Manlleu)	10

SEGONA CATALANA

 Puig (Vic Riuprimer)	12
Yassine (Torelló)	9
Rosell (Vic Riuprimer)	9

TERCERA CATALANA

Camprubí (Pradenc)	18
Javi (Santa Eugènia)	18
Povedano (Sant Julià)	14
Gaizka (Moia)	14
Sancho (Sant Quirze)	12
Canó (Taradell)	12
Lluch (Camprodon)	11
R. Boix (Aiguafreda)	10
Ges (Tona B)	10
Maideu (Campdevàrol)	9
Adan (Camprodon)	9
Chica (Folgueroles)	8
Vila (Taradell)	8

PORTERS

TERCERA RFEF	
Aroca (Tona)	1,2

LLIGA ELIT	
Mora (Vic)	0,7

PRIMERA CATALANA	
Ivan (Manlleu)	1,1

SEGONA CATALANA

 Torrejón (Torelló)	01
Muntaña (Vic Riuprimer)	1,5
Faja (Vltregà)	2

TERCERA CATALANA

Genís (Taradell)	0,7
Jona (Taradell)	0,8
Gómez (Gurb)	1,1
Torres (Sta. Eugènia)	1,1
Sacrest (Abadessenc)	1,1
Álvarez (Tona B)	1,2
Fernández (Centelles)	1,5
Roger (Pradenc)	1,5
Jaume (Camprodon)	1,7
Esteve (Campdevàrol)	1,7
Rovira (Folgueroles)	1,7
Morote (St. Quirze)	1,7

El Torelló recupera el liderat en guanyar al Sabadell Nord

Sabadell

Josep Vilalta

Un Torelló endollat va guanyar en un camp complicat, el del Sabadell Nord, i torna a recuperar el liderat aprofitant l'empat del Ripollet al camp del Tibidabo Torre Romeu, i l'avança amb un punt d'avantatge.

El Torelló va sortir molt actiu en els primers minuts, dominant el partit. Francolí, en un servei de córner, va donar l'avantatge al marcador als visitants. Els locals abusaven del joc llarg i direc-

te buscant segones jugades, però els homes de Miquel Muñoz van estar molt bé en defensa. Al final de la part, Bernat va desapropiar una bona ocasió per marcar el segon.

A la represa, el Torelló va posar la directa i el seu domini es va traduir en una bona jugada que Toni Cao va culminar. Amb el 0-2 semblava que el partit estava decidit, però els locals van seguir picant pedra i en una jugada amb diferents rebots van aconseguir entrar en el partit. El nerviosisme visitant

Nova derrota del Vltregà, que es complica la salvació

Rubí

EL 9 NOU

El Vltregà es complica la salvació al perdre de nou amb un rival directe, el Rubí. Aquesta vegada, però, els vltreganesos no van tenir el control del partit i van ser els locals qui van dominar la pilota. Tot i això, en els primers minuts els osonencs van disposar de dues bones ocasions per inaugurar el marcador. La primera, un mà a mà de Vázquez que Zhang va enviar a córner i

la segona, una rematada de córner de Berenguer que va marxar fora per poc. El Rubí també va disposar d'alguna ocasió abans de marcar l'1 a 0 en una centrada que va treure en primera instància la defensa vltreganesa, però en la segona jugada la pilota va quedar morta i Pérez no va fallar. Poc després, Faja evitava el segon guanyant un contra un. A la represa, va seguir el domini local i en una pèrdua en la sortida de la pilota visitant, Pérez marcava el 2 a 0. Als vint

SUBSCRIU-TE A EL 9 NOU I ET REGALEM UN SOPAR PER A 2 PERSONES

AL masalbereda
d'en Jubany

4 PLATS + 2 POSTRES

AIGUA, PA, BOTELLA DE VI SELECCIONADA
CAFÈ I ENTRETENIMENTS PER AL CAFÈ

VALORAT EN **158€**

SUBSCRIPCIÓ ANUAL

En paper

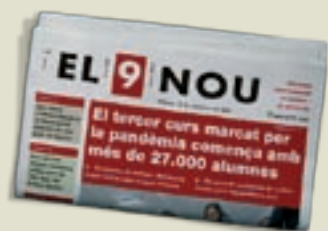

+

I digital



UN SOPAR

Per dues persones



189€
(IVA inclòs)

EL9NOU.CAT/SUBSCRIUTE

93 889 49 49

Oferta vàlida per a noves subscripcions, limitat a **altes noves**.

Si ja sou subscriptors també el podeu aconseguir participant en el sorteig que es farà entre els subscriptor/a interessats/des.

El sorteig es farà el 27-3-24 i s'avisarà els guanyadors el mateix dia per telèfon.

La caixa regal Mas Albereda la farà arribar directament a casa del subscriptor/a.

OFERTA LIMITADA FINS A ESGOTAR EXISTÈNCIES

*compromís d'estar 2 anys subscript

TERCERA CATALANA

L'Abadessenc domina i s'emporta els tres punts

Comacros 0

Blanquera, Arévalo, Castro (Katir, min 41), Garcia (Keita, min 56), Danso, Ramírez, Achraf, Mouhcine, Toni, Gallego i Kanteh (Kamateh, min 73).

Abadessenc 3

Sacrest, Arxe, Juanjo, Lluç, Isma, Dani, Ramos, Sama (Alcobet, min 56), Sufian (M. Cabanas, min 73), Ochoteco i Trawally.

ÀRBITRE: Joan Garbera.

GOLS: 0-1, Sufian, min 30 (entra en conducció dins de l'àrea i xuta); 0-2, Sama, min 45 (llançament de falta directa que entra per l'escaire); 0-3, Trawally, min 89 (remata dins de l'àrea una centrada de Dani).

El Castellterçol marxa golejat de Montornès

Montornès Nord 3

Gilabert, Yassine, Rubén, Segura, Abad (Gómez, min 72), Jiménez (Ortiz, min 64), Aparicio, Jaimez (Rodríguez, min 60), Pérez, Cuadrado i López (Celdrán, min 46).

Castellterçol 0

Masiques, Ever, Gaspar, Mata (López, min 76), Miró, Garcia, Fede, Marc, Molano (Morales, min 60), Serra i Castro.

ÀRBITRE: Lluís Planes.

GOLS: 1-0, Abad, min 37 (remata una centrada al segon pal); 2-0, Jiménez, min 39 (remata una centrada al segon pal); 3-0, Cuadrado, min 69 (finalitza un contraatac rematant una centrada).



El central del Centelles Mas intenta bloquejar una acció de Camprubí, autor del gol de la victòria del Pradenc



Girbau, del Centelles, supera el jugador del Pradenc

El Pradenc no afluixa

El Centelles, cuer del grup, mereix més davant el segon classificat però cau per la mínima en un partit en què va jugar mitja part amb inferioritat

Centelles 1

Laia Miralpeix

Amb dos escenaris molt diferents es presentaven el Centelles i el Pradenc, però tots dos equips necessitaven sumar de tres en tres per aconseguir el seu objectiu, quan ja s'ha entrat a la recta final de la temporada. Mentre que el Pradenc necessitava guanyar per seguir l'estela del líder,

Centelles 1

Fernández, Preseguer, Carrillo, Devesa, Girbau, Camps, Casals, Viñets (Clopés, min 88), Yasir, Mas i Corominas (Puig, min 88).

ÀRBITRE: Jordi Porcel. Va ensenyar targeta groga als locals Oualed, Girbau, Carrillo i Devesa i als visitants Ortega, Corbalán i Camprubí. Va expulsar amb vermella directa Casals (min 45).

GOLS: 1-0, Preseguer, min 28 (remata de cap un córner); 1-1, Trulls, min 33 (xut directe des de tres quarts de camp); 1-2, Camprubí, min 77 (finalitza un contraatac).

Pradenc 2

Cañero, Vila, Casas (Bardolet, min 60), Codina, Trulls, Soler, Camprubí, Ortega (Bartons, min 46), Parés (Corbalán, min 46), Saperas (Ouadie, min 90) i Gerard (Palanques, min 70).

el Taradell, i no allunyar-se més, el Centelles necessitava la victòria per sortir de la cua. El partit va ser trepidant i les ocasions van ser per als dos conjunts. El premi se'l va acabar emportant el Pradenc, que va fer valer la màgia del seu golejadore per sumar els tres punts.

Les accions es va anar alternant a les dues àrees durant tot el partit i precisament va ser Camprubí el

Els errors del Mojà propicien la victòria del Tona B

Mojà 2

Sánchez, E.Nortes (Bilaly, min 46), Bakary (Vila, min 73), Bou (R. López, min 56), Anguera, A. Bermudo, Aniol, Martín (E. López, min 46), Bonilla (Gaizka, min 56), Cerarols i Cascales.

ÀRBITRE: Patrick Tessmar.

GOLS: 0-1, Ges, min 4 (s'aprofita d'un regal de la defensa local i marca fàcil); 0-2, Cascales, min 11 (malentès amb el porter, endarreriment de pilota i gol en pròpia porta); 0-3, Ges, min 45 (s'aprofita d'un rebot); 1-3, A. Bermudo, min 85 (remata un rebot); 2-3, Gaizka, min 92 (de penal).

Mojà

Joan Riera

El partit va començar amb una ocasió clara del Mojà, però en la següent jugada els visitants van marcar i al descans van marxar amb un 0-3

a favor. A la represa es va tornar a veure el millor Mojà, que va anar aculant el Tona B i va retallar distàncies. En el darrer instant, Gaizka va tornar a ser objecte de penal clar, però l'àrbitre no en va voler saber res.

El Sant Quirze suma la sisena derrota consecutiva

Sant Quirze 1

Morote, Ibra, Masoliver, Kande, Puig, Serradell (Cardona, min 62), Biel (Vilageliu, min 88), Valero (Arumí, min 78), Sancho, Codina (Muñoz, min 62) i Gómez.

Santa Eugènia 3

Castro, J. Tuneu, Tió, A. Tuneu, Muntal (Masó, min 39), Fabregó (Berrocal, min 88), Roquet, Javi, Roca (Dachs, min 78), Peke, i Bright (Biel, min 57).

ÀRBITRE: Roger Barragan. Va expulsar el local Sancho (2, min 58).

GOLS: 0-1, A. Tuneu, min 4 (remata una centrada a la frontal); 0-2, Roquet, min 20 (remata de cap un servei de córner); 1-2, Sancho, min 37 (remata una passada enrere de Biel); 1-3, Javi, min 66 (remata al segon pal de cap un servei de córner).

Els errors condemnen l'Aiguafreda davant el Sant Hilari

Sant Hilari 2

Bonfill, Roura, Sequeira, Rojas, Gonçalo, Moha (Ferreira, min 87), Ilyas, Youssef (Obiols, min 89), Yassine (Recasens, min 46) (Ávila, min 89), Parera i Miralles.

Aiguafreda 1

Rosell, Font, Pau (Juan Pablo, min 46), Fernández (M. Boix, min 62), Clara, R. Boix, Bares (Munté, min 46), Bach (Domínguez, min 62), Quintero, Segalés i Estrella (David, min 72).

ÀRBITRE: Albert Cabrera.

GOLS: 0-1, Bares, min 19 (remata entrant des de segona línia); 1-1, Ilyas, min 41 (llançament de falta llunyà); 2-1, Gonçalo, min 69 (aprofita un error de la defensa per encarrar el porter tot sol).

El Taradell guanya el Gurb i es consolida al liderat

Gurb 0

Gómez, Cabrera (Birosta, min 70), Famada, Verdaguer, Poblet (Orriols, min 70), Riba (Llargués, min 56), Arumí, Puig (Abeya, min 88), Guardia (Manzaneda, min 88), Trulls i Viver.

Taradell 2

Genís, Ferrer, Raül, Soufyane (Mas, min 88), Pla, Orriols (Sayós, min 65), Guillem Ventura, Freixas (Tusell, min 46), Erik (Gabri Ventura, min 78), Vila (Solé, min 90) i Canó.

ÀRBITRE: Carla Borràs.

GOLS: 0-1, Canó, min 21 (aprofita una pèrdua local i remata amb un xut creuat dins de l'àrea); 0-2, Vila, min 92 (finalitza una contra rematant la passada de Canó dins de l'àrea).



tega, que la temporada passada havia jugat al conjunt d'Osona Sud

MARC SANTE

primer que va disposar d'una acció de perill. A l'altra porteria Viñets va rematar fregant el travesser. Biel Camps va fer lluir el porter visitant en una acció al minut 20. El partit havia començat intens, però hi havia molta precipitació. Al minut 28, un córner que va treure Girbau va acabar amb la rematada del capità, Pau Preseguer, i amb el primer gol del partit. El Centelles s'avançava, però l'alegria va durar poc. I és que només cinc minuts més tard Trulls aprofitava que el porter local estava avançat i que tenia el sol de cara per xutar des del seu propi camp i fer l'empat a 1. El partit es tornava a igualar i es calma-va en accions de gol. En el

descompte del primer temps, Aniol Casals va veure la vermella directa i deixava el seu equip amb 10 jugadors.

El Centelles no va notar aquesta inferioritat a la segona part. I és que els locals van sortir més forts que no pas el Pradenc. Adrià Corominas va fallar davant el porter als cinc minuts de la represa. El Pradenc, però, també va disposar de les seves accions. La més clara, una ocasió de Joan Casas amb una aturada espectacular de Pedro Fernández. El Centelles aprofitava la velocitat de Biel Camps per plantar-se a la porteria de Josep Cañero, però els jugadors locals, a mesura que passaven els minuts, comen-

çaven a notar el cansament i acabaven les jugades amb xuts fluïdos que el porter visitant no tenia problemes per aturar. Al minut 69 el col·legiat va anul·lar un gol al Centelles. L'acció va ser molt protestada per l'afició local. El col·legiat va interpretar que la pilota havia sortit després de tocar el pal i abans del xut final que va anar al fons de la porteria. Tres minuts més tard, Yasir disposava d'una nova acció local per desfer el desempat. Però quan més a prop ho tenia el Centelles, va arribar el gol del Pradenc després d'un contraatac de Jordi Camprubí, que d'aquesta manera va marcar el seu dissetè gol de la temporada.

A partir d'aquí el Centelles va continuar amb una forta pressió i abocat en atac, però les forces arribaven minvades en els metres finals. Novament Camps va tenir el gol de l'empat, però el seu xut va sortir fluïd. En els minuts finals, tot i el vent i el fred que feia al camp del Centelles, el partit es va escalfar de valent dins del terreny de joc. Faltes i nervis entre dos equips que necessitaven sumar i ho volien fer de tres en tres. El resultat no va canviar, tot i els últims intents d'un Centelles desesperat per sortir de la cua. A dalt, el Pradenc no afluïxa i es manté a cinc punts del Taradell i un per sobre del Tona B.



Podeu veure la galeria d'imatges del partit en aquest codi QR.

EL9NOU.CAT

L'OAR s'imposa a La Gleva amb una bona segona part

OAR Vic 4

Muñoz, Casanovas, Vila, Parareda, Tort (Youssef, min 69), Cabezas, Bou (Manu, min 83), Roca (Vergés, min 50), Serra, Mayo (Adil, min 69) i Marsó (Puntí, min 46).

La Gleva 2

Martín, Abad (Nadir, min 30), Font, Fredi, Arumí, Salim, Gutiérrez, Pacheco, Bakour, Sánchez (Graña, min 46) i Díaz.

ÀRBITRE: David Rodríguez. Va expulsar el visitant Bakour (min 60).

GOLS: 0-1, Font, min 10 (remata un servei de córner); 1-1, Cabezas, min 24 (guanya un contra un); 1-2, Arumí, min 41 (xut dins àrea); 2-2, Mayo, min 46 (finalitza una bona combinació); 3-2, Tort, min 67 (roba al porter fora de l'àrea i a porteria buida); 4-2, Adil, min 89 (remata una centrada).

Al Campdevàrol l'empaten a l'últim minut

Campdevàrol 2

Esteve, Candelo, Pol, Èric, Adriel, Carlos, Maideu (Castañer, min 75), Munell, Pau (Viñas, min 67), Omar i Blanco (Blasco, min 58).

Santjoanenc 2

Balsan, Nabil, Solanas, Ferran (Soy, min 67), Gutiérrez (Ramírez, min 72), Nuno, Amor, Pujol (Caballero, min 72), Roura, Sosa i Arnau.

ÀRBITRE: Adrià Vicens.

GOLS: 1-0, Maideu, min 13 (xut ras des de la frontal de l'àrea); 2-0, Adriel, min 57 (remata una centrada); 2-1, Sosa, min 77 (remata sol dins de l'àrea); 2-2, Sosa, min 89 (aprofita una pilota morta dins de l'àrea després d'un servei de córner, on els locals reclamen falta al porter).

Tercera Catalana

GRUP 3

Campdevàrol, 2 - Santjoanenc, 2
Fontcoberta, 1 - Besalú, 1
Hostoles, 1 - Camprodon, 2
Comacros, 0 - Abadessenc, 3
St. Gregori, 3 - Les Preses, 1
St. Ponç, 4 - St. Privat d'en Bas, 2
Amer, 2 - Sarrià Ter, 3
Cornellà Terri, 1 - EF Garrotxa, 1

Equips	PJ	PG	PE	PP	GF	GC	Pt.
1. *Abadessenc	20	12	6	2	52	23	42
2. Amer	20	12	4	4	49	26	40
3. EF Garrotxa	20	11	4	5	52	37	37
4. Les Preses	20	11	3	6	55	52	36
5. Sarrià Ter	20	9	6	5	60	56	33
6. Santjoanenc	20	9	6	5	40	37	33
7. Camprodon	20	9	5	6	47	34	32
8. St. Privat d'en Bas	20	9	4	7	47	39	31
9. Campdevàrol	20	9	4	7	42	40	31
10. St. Gregori	19	6	6	7	48	38	24
11. Comacros	20	7	3	10	37	46	24
12. Fontcoberta	20	6	5	9	36	41	23
13. Cornellà Terri	20	5	6	9	40	42	21
14. *Besalú	20	4	6	10	36	52	18
15. *St. Ponç	19	3	2	14	25	62	11
16. *Hostoles	20	1	2	17	22	63	5

GRUP 4

OAR Vic, 4 - La Gleva, 2
Roda de Ter, 0 - Folgueroles, 3
St. Hilari, 2 - Aiguafreda, 1
St. Quirze B., 1 - Sta. Eugènia, 3
Ol. La Garriga, 1 - St. Julià V., 1
Centelles, 1 - Pradenc, 2
Gurb, 0 - Taradell, 2
Moià, 2 - Tona B, 3

Equips	PJ	PG	PE	PP	GF	GC	Pt.
1. *Taradell	20	13	5	2	42	15	44
2. Pradenc	20	12	3	5	38	33	39
3. Tona B.	20	12	2	6	48	29	38
4. Gurb	20	9	5	6	30	26	32
5. St. Hilari	20	9	4	7	38	41	31
6. Ol. La Garriga	20	8	6	6	34	25	30
7. St. Julià V.	20	9	2	9	54	44	29
8. Folgueroles	20	8	5	7	40	36	29
9. OAR Vic	20	8	5	7	35	40	29
10. Sta. Eugènia	20	8	3	9	37	31	27
11. Moià	20	6	7	7	37	39	25
12. St. Quirze B.	20	6	5	9	39	40	23
13. Aiguafreda	20	7	2	11	39	53	23
14. *La Gleva	20	6	0	14	34	58	18
15. *Roda de Ter	20	3	7	10	25	40	16
16. *Centelles	20	4	3	13	19	39	15

GRUP 5

Montmeló, 0 - Lliçà d'Amunt, 1
Montornès Nord, 3 - Castellterçol, 0
St. Celoni, 4 - Canovelles, 5
Parets B, 4 - Vallès At., 0
Vilamajor, 1 - Unif. Sta. Perpètua, 2
Bellavista Milan, 0 - Cardedeu B, 2
La Roca PBB, 1 - Llerona, 5
Mollet B, 1 - Vilanova Vallès, 3

Equips	PJ	PG	PE	PP	GF	GC	Pt.
1. *Parets B.	20	13	4	3	45	24	43
2. Llerona	20	13	1	6	49	32	40
3. Vilanova Vallès	20	12	3	5	53	29	39
4. Vilamajor	20	12	1	7	57	30	37
5. Canovelles	20	11	3	6	54	35	36
6. Unif. Sta. Perpètua	20	10	5	5	49	29	35
7. Montornès Nord	20	10	4	6	39	27	34
8. St. Celoni	20	9	4	7	48	33	31
9. Cardedeu B.	20	9	3	8	36	41	30
10. Lliçà d'Amunt	20	9	1	10	35	38	28
11. Montmeló	20	9	1	10	31	42	28
12. Mollet B.	20	8	2	10	32	41	26
13. Bellavista Milan	20	6	2	12	30	46	20
14. *Vallès At.	20	3	2	15	27	60	11
15. *La Roca PBB	20	3	2	15	20	63	11
16. *Castellterçol	20	2	4	14	15	50	10

▲ Ocupa plaça d'ascens
△ Ocupa plaça de promoció d'ascens
▽ Ocupa plaça de promoció per la permanència
▼ Ocupa plaça de descens

El Sant Julià empata a la Garriga en un partit intens

Ol. La Garriga 1

Bou, Valldeneu, Aragay, Garcia (Aparicio, min 74), Dionisio, Jordi, Palet, Sánchez, Masedo, Fofana (Pujals, min 63) i Negre (A. Aspa, min 50).

Sant Julià 1

Ramos, Povedano, Fernández (Olivares, min 62), Vila, Soria (Alonso, min 75), Biel Godayol, Naser, Arumí, Puig, Nil i Sergi Godayol.

ÀRBITRE: Jesús Quesada.

GOLS: 1-0, Sánchez, min 54 (fort xut des de fora de l'àrea que el porter no pot blocar); 1-1, Nil, min 58 (fort xut des de fora de l'àrea que se li escapa al porter de les mans).

El Roda es veu superat pel Folgueroles

Roda 0

López, Collell, Fabra (Morillas, min 88), Èric (Solé, min 75), Sousa, Quintana, Fabregó, Alivia, Herrero (Alivia, min 69), Rodríguez i Pol.

Folgueroles 3

Bofill, Espona, A. Pallàs (Terricabras, min 82), Pujols, Ortiz, Chica (Gil, min 75), Albó, Aguirre, Casadesús (Forcada, min 85), Codinachs i Martínez (Bové, min 80).

ÀRBITRE: Víctor Garcia. Va expulsar el local Rodríguez (2, min 88).

GOLS: 0-1, Chica, min 68 (aprofita un refús en una segona jugada després d'un córner en contra); 0-2, Albó, min 77 (aprofita el refús del porter en la rematada d'una falta llunyana); 0-3, Albó, min 83 (remata una centrada).

El Camprodon sap patir amb un menys durant una hora

Hostoles 1

Famada, Gálvez (Font, min 86), Rosell, Serrat, Sussoho, Alves, Sans (Attaouil, min 57), Jurado, Trepal (Vilanova, min 61), Giménez i Coulibaly (Jurado, min 57).

Camprodon 2

Jaume, Colom, López (Joel, min 55), Corominas, Uri Galceran, Polete, Jordi Planella (Garrigolas, min 32), Adan, Martínez (Lluch, min 23), Jordi Galceran i Marcé.

ÀRBITRE: Marc Gómez. Va expulsar el visitant Jaume (min 30).

GOLS: 0-1, Lluch, min 28 (remata una centrada); 0-2, Joel, min 70 (finalitza un contraatac); 1-2, Serrat, min 72 (desvia una centrada des de la dreta involuntàriament).

QUARTA CATALANA Cantonigròs i Balenyà, líders dels grups 6 i 7

Vic El Cantonigròs continua líder del grup 6 després de guanyar el Montesquiú (0-1) i agafa avantatge momentani, amb el Torelló B, que té el partit suspès amb el Gurb B. En el grup 7, el Balenyà torna a empatar, ara amb el Seva (1-1), però manté el liderat amb 50 punts. L'Olimpíic La Garriga B li retalla dos punts al vèncer el Viladrau (1-3), i el Calldetenes recupera la tercera plaça al golejar el Collsuspina (4-0) i amb l'empat a 2 del Gurb C al camp del Centelles B. En el grup 15, el Calders va empatar a 1 amb el Sallent B i és desè amb 25 punts.

OK LLIGA FEMENINA

El Manlleu es mostra molt superior al Voltregà en el derbi

Les manlleuenques encarrilen el triomf amb tres gols al primer temps

Martinelia Manlleu 4

Abril Alonso, Nara López, Ona Castellví, Marlena Rubio, Blanca Angrill –cinc inicial–, Garciolo, Codinach, Matas i Joana Comas.

ÀRBITRE: Joan Nicolás.

GOLS: 1-0, Blanca Angrill, min 6; 2-0, Nara López, min 8; 3-0, Blanca Angrill, min 21; 4-0, Núria Garciolo, min 39.

Manlleu

Ferran Morera

El Martinelia Manlleu es va emportar el derbi osonenc de l'OK Lliga femenina amb una victòria contundent per 4-0. Els dos equips arribaven al partit amb tres derrotes consecutives, i amb la intenció de capgirar la mala dinàmica. Des del primer minut, el conjunt manlleuenc va dominar el duel, contra un Voltregà Movento Stern que va generar ocasions de gol però no les va aconseguir materialitzar. Tres dianes

Voltregà Movento Stern 0

Uxue, Dana Antón, Esther Vistós, Alexia Bosch, Irene Torres –cinc inicial–, Anna Bosch, Paula Vilamala, Maria Anglada i Berta Ferran.

a la primera meitat van encarrilar la victòria manlleuena, i les de Jordi Boada van sentenciar a la segona meitat amb un quart gol de Garciolo.

El primer minut de partit va estar marcat per una oportunitat de gol per a cada equip. Les ocasions més clares, però, no van tardar a arribar. El Martinelia Manlleu va començar millor el derbi, i al minut 3 Angrill va finalitzar un contracop, però la portera Uxue l'hi va aturar. Dos minuts després, les manlleuenques van fer efectiva

la seva superioritat, i Angrill va aprofitar un regal de les voltreganeses per avançar-se al marcador. Un error en la sortida de bola del Voltregà va permetre que Angrill encarés sense oposició la porteria d'Uxue Otegi i enviés la bola al fons de la xarxa. El gol va deixar tocades les voltreganeses. No feia ni un minut del gol, quan Marlena va tornar a situar-se davant la porteria blanc-i-blava, però Uxue Otegi va aconseguir aturar-li el xut.

Tot i les intervencions de la voltreganesa, el Manlleu va aprofitar el seu bon moment de forma i al minut 8, Nara López va robar una bola al mig de la pista i amb una bona definició va superar Uxue. Amb el 2 a 0, les manlleuenques es van fer amb el control total del partit. El Voltregà Movento Stern, per la seva banda, es va acostar tímidament amb



Ona Castellví, del Martinelia Manlleu, remata a la porteria d'Uxue Otegi davant la pressió de

una doble ocasió, però en totes les situacions Abril Alonso va aconseguir desfer el perill i evitar el gol visitant.

Irene Torres amb un xut des de dins de l'àrea i Berta Ferran amb un xut llunyà van intentar foradar la xarxa manlleuena. Amb el pas dels



Boada: "Avançar-nos tan d'hora ens ha permès controlar el duel"

Manlleu "Feia dies que no aconseguíem fer un partit tan seriós des de l'inici", explicava el tècnic Jordi Boada. I és que el Manlleu es va mostrar molt sòlid del primer a l'últim minut. Una de les claus del duel "va ser avançar-nos tan d'hora. Situar el 2 a 0 al minut 7 ens ha servit per controlar el partit i jugar molt més tranquil·les". Les dianes de Blanca Angrill i Nara López, en els primers minuts de joc, van decantar un duel "on s'ha vist que l'hem aconseguit controlar la majoria de minuts, tot i que hi ha hagut fases on el Voltregà ha pressionat", i posava èmfasi en l'encert de cara a porteria: "En aquestes últimes jornades ens havia costat molt fer gols, i avui, en una de les primeres ocasions, ho hem pogut fer". Una victòria "molt necessària per afrontar amb més tranquil·litat els següents partits. Aquesta segona volta ens estava costant molt treure punts", assegurava Boada. I acabava amb la capacitat que té l'equip "per guanyar a tothom si es fan bé les coses". F.M.



Noguera: "Es pot perdre, però ens hauria agradat competir més"

Manlleu Seguint una mica en la línia dels aspectes clau que ressaltava el tècnic manlleuenc, Noguera també recalca la importància dels dos gols del rival "en el primer tram de partit. Ens ha costat moltíssim entrar en el duel, i els dos gols han fet que sempre anéssim a remolc d'elles", assegurava el tècnic del Voltregà. "El Manlleu ha set superior a nosaltres. Tenien més velocitat, anaven més dures en el cos a cos i, a més, han estat més encertades", comentava Noguera, i que havien decantat la balança a favor del Manlleu. Tot i que en alguns trams de partit el Voltregà va fer mèrits per retallar diferències, "però ens costa massa fer un gol", comentava. "Sabíem que era una pista complicada, on es pot perdre, però ens hauria agradat competir molt més", deia Noguera. Després d'un resultat com aquest, el tècnic assegurava que toca "oblidar el partit i començar a treballar perquè dissabte tornem a tenir una oportunitat", aquest cop, a casa contra el Bembibre. F.M.

ESPORTS



MARC SANYES

fregant el pal. Immediatament en la següent jugada, una altra pèrdua a mitja pista del Voltregà el va condemnar. Angrill definia a la perfecció un contraatac de 2 contra 1, després de robar la bola. El 3 a 0 va fer reaccionar les voltreganeses.

En el darrer tram de la primera meitat, el Voltregà, sobretot per mitjà de Maria Anglada, es va apropar més a la porteria d'Alonso, però no van aconseguir retallar diferències. Amb el 3 a 0 es va arribar al descans.

A la represa, no s'havia en jugat ni 10 segons, quan Marlena es va trobar sola dins de l'àrea, però Uxue li va aturar el xut. Les manlleuenques van començar avisant. Dos minuts després, Joana Comas amb un xut llunyà buscava el quart, però li marxava fregant el pal. En l'inici de la segona meitat, les voltreganeses es van tornar a veure superades.

A mesura que passaven els minuts, el Voltregà es va aproximar de nou a la porteria d'Abril Alonso, però l'encert no les va acompanyar. Vistós va provar de sorprendre amb un xut llunyà, però Alonso el va aturar. A l'equador de la segona part,

Garciolo va sentenciar l'enfrontament, quan es va trobar una bola morta dins de l'àrea i el va enviar al fons de la xarxa (4-0).

El gol va tornar a activar les manlleuenques, que havien passat uns minuts sense dominar. Un minut després, Angrill va provocar un penal, i va ser l'encarregada de llançar-lo, però la bola va acabar al travesser. En la recta final del duel, les voltreganeses van generar més accions de perill, però es van topiar amb una Abril

Les blanc-i-blaves no van tenir encert i la portera Otegi va ser la més destacada

Alonso que va resoldre sense problemes els intents ofensius de les rivals.

A manca de cinc minuts per al final, Vilamala ho va intentar amb un xut a la mitja volta per maquillar el resultat. En la següent jugada, les voltreganeses van provocar la desena falta d'equip. Vistós va ser l'encarregada d'executar la directa sense encert. I tres minuts després, Dana Antón finalitzava una bona jugada col·lectiva del Voltregà, però tornava a aparèixer la portera Alonso. En l'últim minut de joc, els dos equips van disposar d'un dos contra un, però cap dels d'elles va ser capaç de marcar, deixant el resultat final en el 4-0.

OK LLIGA

Mataró, 1 - Noia, 5
Pas Alcoi, 4 - Igualada, 1
Voltregà Mov. Stern, 3 - Calafell, 5
Reus, 6 - Rivas, 0
Barça, 4 - St. Just, 2
Girona, 2 - Liceo, 3
Lleida, 4 - Caldes, 2

Equips	PJ	PG	PE	PP	GF	GC	Pt.
1. Barça	20	18	2	0	110	32	56
2. Noia	21	11	8	2	74	51	41
3. Liceo	21	12	2	7	74	52	38
4. Calafell	20	10	5	5	72	61	35
5. Reus	21	9	6	6	73	66	33
6. Voltregà Mov. Stern	21	9	3	9	60	73	30
7. Igualada	21	8	5	8	58	64	29
8. Pas Alcoi	21	9	1	11	61	64	28
9. St. Just	21	8	4	9	57	60	28
10. Caldes	21	7	4	10	52	65	25
11. Lleida	21	5	5	11	55	67	20
12. Girona	21	5	5	11	43	63	20
13. Rivas	21	5	4	12	50	83	19
14. Mataró	21	2	2	17	47	85	8

OK LLIGA FEMENINA

Coruña, 4 - Bembibre, 0
Martínelia Manlleu, 4 - Voltregà Mov. Stern, 0
Palau Plegamans, 4 - Fraga, 1
Telecable, 4 - Vila-sana, 2
Mataró, 6 - Alcobendas, 1
Las Rozas, 3 - Cerdanyola, 3
St. Cugat, 4 - Igualada, 1

Equips	PJ	PG	PE	PP	GF	GC	Pt.
1. Palau Plegamans	17	15	1	1	83	14	46
2. Telecable	17	13	1	3	55	23	40
3. Vila-sana	17	13	1	3	80	28	40
4. Fraga	17	12	3	2	63	26	39
5. Coruña	17	8	4	5	47	35	28
6. Martínelia Manlleu	17	8	2	7	54	41	26
7. Cerdanyola	17	8	2	7	55	63	26
8. Mataró	17	7	1	9	36	48	22
9. Voltregà Mov. Stern	17	6	3	8	39	47	21
10. Bembibre	17	5	3	9	31	53	18
11. St. Cugat	17	5	2	10	38	42	17
12. Las Rozas	17	3	3	11	33	68	12
13. Igualada	17	2	2	13	23	71	8
14. Alcobendas	17	0	0	17	21	99	0

OK LLIGA PLATA NORD

Dominicos, 3 - Ordes, 2
Lubiáns, 0 - Martínelia Manlleu, 0
St. Feliu, 3 - Cerdanyola, 2
Vendrell, 2 - Olot B, 5
St. Cugat, 1 - Digittecnic CPV, 3
Tordera, 1 - Pati Vic, 6

Equips	PJ	PG	PE	PP	GF	GC	Pt.
1. Digittecnic CPV	16	13	3	0	67	29	42
2. Pati Vic	16	11	4	1	62	31	37
3. Cerdanyola	16	8	4	4	72	47	28
4. Vendrell	16	8	1	7	44	40	25
5. St. Cugat	16	7	4	5	49	42	25
6. Martínelia Manlleu	16	7	2	7	51	36	23
7. St. Feliu	16	7	1	8	42	46	22
8. Olot B	16	6	3	7	51	44	21
9. Tordera	16	6	1	9	52	60	19
10. Dominicos	16	4	3	9	39	58	15
11. Lubiáns	16	3	2	11	26	61	11
12. Ordes	16	2	0	14	31	92	6

PLATA SUD

Arenys de Munt, 1 - Alcorcón, 0
Lleidatet Alpicat, 1 - Lloret, 1
Espanyol, 2 - Shum, 2
Taradell, 4 - Barça At., 2
Palafrugell, 2 - Congrés La Sagrera, 4
Igualada, 1 - Alcobendas, 3

Equips	PJ	PG	PE	PP	GF	GC	Pt.
1. Lleidatet Alpicat	16	12	4	0	65	29	40
2. Lloret	16	10	2	4	53	35	32
3. Palafrugell	16	8	4	4	56	45	28
4. Alcobendas	16	8	1	7	41	45	25
5. Igualada	16	7	4	5	46	38	25
6. Taradell	16	7	3	6	46	51	24
7. Barça At.	16	6	5	5	53	29	23
8. Congrés La Sagrera	16	6	4	6	35	34	22
9. Shum	16	5	4	7	59	52	19
10. Espanyol	16	3	5	8	38	52	14
11. Arenys de Munt	16	4	2	10	36	57	14
12. Alcorcón	16	1	0	15	36	97	3

- ▲ Ocupa plaça d'ascens
- △ Ocupa plaça de promoció d'ascens
- ▽ Ocupa plaça de promoció per la permanència
- ▼ Ocupa plaça de descens

Anuncieu-vos a la borsa de treball

EL 9 NOU

Per a més informació truqueu al telèfon 93 889 49 49



MIQUEL ROVIRA

Els jugadors vigatans celebren un dels gols a Tordera

minuts, el conjunt voltreganès va aconseguir igualar les forces, però les ocasions més clares sempre van ser per part del Martínelia Manlleu.

Tot i això, la visitant Anna Bosch va estar a punt d'escurçar diferències, però no va poder rematar bé una bola dins de l'àrea que va marxar

OK LLIGA PLATA

El Pati Vic es manté en ratxa i s'aferra a la segona plaça

Tordera 1

Sergi Guerrero, Torres, Èric, Treccagnoli, Pau Muñoz -cinc inicial-, Nico Torres, Armengol, Vila i Ignasi.

ÀRBITRE: Erik Rivas i Pau Ribas. Van ensenyar una targeta vermella per acumulació de tres blaves al local Torres.

GOLS: 1-0, Nico Torres, min 19; 1-1, Roger Font, 23; 1-2, Parce, min 24; 1-3, Litus Sánchez, min 30; 1-4, Aleix Ordóñez, min 30; 1-5, Gil Canal, min 36; 1-6, Roger Font, min 40.

Tordera

EL 9 NOU

El Vic, segon classificat, no perd de vista el líder del grup nord de l'OK Lliga Plata, el Vilafranca. Aquest diumenge, els vermell-i-blancs van sumar una victòria clara a domicili, sobretot gràcies a una gran arrencada a la segona meitat. Amb la baixa de Gerard Rovira, que no podrà competir per lesió durant unes tres setmanes aproximadament, els vigatans van entrar freds al partit i van

Vic Hoquei Club 6

Iker Jiménez, Parce, Uri Ramírez, Aleix Ordóñez, Litus Sánchez -cinc inicial-, Roger Font i Gil Canal.

tenir dificultats per generar ocasions de gol.

El Tordera es va avançar al marcador, i va ser el punt d'inflexió per la resposta dels de Ramon Pardo: Roger Font va firmar l'empat amb una jugada marcada per rebots dins l'àrea rival i, en una transició, Arnau Parcerisas va donar la volta a l'electrònic a les portes del descans. Guió molt semblant al duel de la primera volta, on els vigatans van pessigar els torderencs a la segona part. I es va repetir. Cinc minuts

després del pas pels vestidors, Litus Sánchez i Aleix Ordóñez van col·locar un 1 a 4 per acostar la victòria al Vic.

A partir d'aquell moment, els maresmencs van fer un pas endavant obligat, deixant molts espais a la defensa, i els onsenencs ho van aprofitar. Gil Canal i novament Font van marcar per sentenciar l'enfrontament quan encara quedaven deu minuts de joc. Ja en el tram final, el

Tordera va endurir les seves disputes, Pablo Torres va acabar veient targeta vermella i els vigatans van disposar de dues faltes directes per ampliar la diferència al marcador, però les van desaprofitar. Amb aquest triomf, el Vic ja encadena deu partits sense perdre i en dues setmanes disputarà la Copa de la Princesa a Vilafranca, on tornarà la setmana següent per enfrontar-se al líder.

OK LLIGA MASCULINA

Tres gols, però cap premi

El Voltregà capgira el gol inicial d'un Calafell que acaba assaltant l'Oliveras

Voltregà Movento Stern 3

Codony (p), Burgaya, Molas, Teixidó i Rodríguez –cinc inicial–, Vargas, Sitjà i Serra.

Calafell

5

Camps (p), Pascual, Xaus, Ferrer i Selva –cinc inicial–, Escala, Salvadó, Vives i Domènech.

ÀRBITRES: Sergi Mayor i Alberto Pérez. Targeta blava a Ferrer.

GOLS: 0-1, Escala, min 12; 1-1, Burgaya, min 16; 2-1, Teixidó, min 18; 2-2, Escala, min 18; 2-3, Ferrer, min 32; 2-4, Domènech, min 33; 2-5, Xaus, min 42; 3-5, Burgaya, min 48.

Sant Hipòlit de Voltregà

Arnau Casas

El Voltregà Movento Stern va encaixar la segona derrota seguida a l'OK Lliga davant un Calafell competitiu per estancar-se a la sisena plaça. Jordi Burgaya i Gerard Teixidó van remuntar la diana de Joan Escala, però els *estrellats* van fer tremolar l'Oliveras amb l'empat prop del descans i dos gols consecutius que li van donar marge suficient per aguantar abans del xiulet final sense patir en excés.

Només Barça i Girona s'havien imposat a Sant Hipòlit, i aquest diumenge ho va aconseguir el quart classificat. Per setè partit seguit, el



Jordi Burgaya intenta arribar a la bola durant el partit contra el Calafell de diumenge al migdia

capità Èric Vargas va iniciar el duel des de la banqueta i Àlex Rodríguez va disposar de la primera gran ocasió en recollir un refús d'un xut de Burgaya, però no va apuntar entre pals. Jordi Ferrer va avisar amb un llançament que sortia desviat, i després d'un xut de Jepi Selva la bola es passejava per l'àrea d'Oriol Codony sense traspasar la línia de gol. L'empat a zero es mantenia i la igualtat sobre la pista ofería un partit amb

més possessions llargues que ocasions clares. Teixidó va rebre de Rodríguez dins l'àrea sense poder transformar el primer gol del migdia i Aleix Molas va provar sort amb un xut des de lluny. Però tot i els intents del Voltregà, Arnau Xaus va cedir el gol a Escala per avançar els visitants, que poc després van encaixar l'empat. Burgaya, des de darrere la porteria, va aixecar la bola per picar-la i que es colés al

fons de la xarxa fent ressonar el pal. Selva va errar un penal i els blanc-i-blaus van donar la volta al marcador a partir d'un contraatac. Vargas va assistir Teixidó, una alegria que va durar ben poc, perquè mig minut després Escala tornava a anivellar l'electrònic. El Voltregà es volia refer de la derrota a Igualada, però va marxar al descans amb un 2-2 que Burgaya no va poder desestabilitzar en una jugada individual que va concloure

amb un xut ras massa tou.

A la represa va ser el Calafell qui es va sentir més còmode. Només reprendre's el joc, Xaus va estavellar la bola al casc de Codony, que encadenava la sisena titularitat seguida a la lliga, però no va poder evitar el 2 a 3. Des de darrere la porteria, Ferrer va amagar i sorprendre els voltreganesos, i un minut més tard Carles Domènech

Els blanc-i-blaus ensopeguen a casa abans de disputar la Copa contra l'Igualada

es va plantar sol davant la porteria osonenca per fer el quart. Rodríguez va fallar un penal, Burgaya va intentar calcar el gol que havia fet enviant la bola fregant el pal i Vargas va provar un xut des de la frontal que va sortir desviat.

I el Calafell va fer el cinquè. Xaus va fallar la desena falta del Voltregà, però no va perdonar la segona jugada després de caçar el refús. Burgaya va disposar d'una falta directa a manca de sis minuts per al final, però el 3-5 final l'anotaria al minut 48, després d'una passada filtrada de Rodríguez.

Amb la vista posada a la Copa del Rei, els blanc-i-blaus van caure abans de viatjar, precisament a Calafell, el pròxim divendres, però s'estanquen a la lliga abans d'aparcar-la.

OK LLIGA PLATA

El Manlleu suma un punt contra un Lubiáns fort a casa

Calvo Escola Lubiáns 0

Eloi Martínez, Carlos Alonso, Diego Vieites, Manuel Ruibal, Eudald Cañete –cinc inicial–, Oliveira, Drago, Dani López i Calivar.

Martinelia Manlleu 0

Paneque, Joan Picart, Biel Autet, Codinach, Biel Humà –cinc inicial–, Marc Pujadas, Rubén Martín i Jordi Gurt.

ÀRBITRES: Álvaro de las Heras i Ignasi Galán. Van ensenyar targeta blava a Codinach, del Manlleu.

Carballo

EL 9 NOU

El Martinelia Manlleu també va quedar encallat en la teranyina que s'ha convertit el pavelló Carballo Calero, on disputa els seus partits com a local el Lubiáns. En els dos partits anteriors, els gallecs havien aconseguit guanyar l'Olot (2-1) i el Tordera (8-5), deixant clar que el conjunt granat s'afer-

ra a la permanència buscant bons resultats davant la seva afició.

En el duel de dissabte al vespre, els manlleuencs van dominar el partit en línies generals, però la pista i l'estil de joc dels gallecs van convertir el joc en un escenari molt feixuc. En aquest sentit, el Lubiáns va encertar en el plantejament, posant tots els esforços a fer una bona defensa i sent molt pràctics



Biel Autet, del Manlleu, en el duel contra el Lubiáns de la primera volta

en atac, sobretot acabant les jugades i no donant contraatacs fàcils als de Quim Casalí i Arnau Casanovas.

Pel que fa al Martinelia Manlleu, si bé és cert que no van patir gaire en defensa,

en atac van tenir la pólvora mullada. La tipologia i estat de la pista tampoc hi va ajudar, i més d'una vegada en el moment de la rematada final la bola va fer un bot estrany o va quedar més

frenada del que el jugador s'esperava. Si de jugada no hi va haver encert, en la bola aturada tampoc, i Biel Humà no va aconseguir transformar l'única falta directa de què va disposar el conjunt osonenc.

El partit va ser espès i els manlleuencs no van estar fluids

Conscients que el partit estava sent molt espès i que cap dels dos aconseguia obrir la llauna, en els darrers minuts la por de perdre va impedir veure bones accions en atac. Al final, el Martinelia Manlleu va tornar de Galícia amb un punt que no els deixa satisfets i que col·loca l'equip de Casalí i Casanovas sisè i just al mig de la classificació.

OK LLIGA PLATA

Els blanc-i-blaus portaven sis derrotes consecutives i s'havien allunyat de les primeres posicions

El CP Taradell supera el Barça B i suma els primers punts del 2024

Taradell

4

Puigbí, Tino Molera, Font, Crespo, Gallifa -cinc inicial-, Sergi Pla, Generó i Benito.

Barça B

2

Galán, Curtiellas, Cairo, Escala, Ruano -cinc inicial-, Ortigosa, Casas i Gabarró.

ÀRBITRE: Oriol Pérez i Joel Albert. T.B. al local Font.

GOLS: 1-0, Font, min 4; 2-0, Tino Molera, min 18; 3-0, Crespo, min 24; 3-1, Casas (p.), min 31; 3-2, Casas, min 32; 4-2, Crespo (p.), min 48.

Taradell

EL 9 NOU

El CP Taradell va aconseguir dissabte a la tarda trencar la mala dinàmica de resultats, i encara que ho va fer patint va poder superar el Barça B per 4 a 2.

El partit es va posar de cara per als taradellencs quan al minut 4 Arnau Font va aconseguir obrir la llaua.



Arnau Font, amb la bola, va obrir el marcador pel Taradell davant el filial blaugrana

Amb un gran partit dels taradellencs i amb el retorn del capità, Albert Benito, a la pista després d'una lesió, els taradellencs van anar per feina i Tino Molera feia el

segon en una gran jugada de Nil Generó recuperant la bola des de la seva pista i conduint-la fins a l'àrea visitant. El Taradell es trobava còmode a la pista, havia fet

desaparèixer els fantasmes de les últimes sis jornades i Víctor Crespo posava la cirereta al pastís just a les acaballes de la primera part completant un contraatac.

A l'inici de la segona part el partit es va complicar per als taradellencs. Un penal dubtós va acabar amb el primer gol del conjunt blaugrana al minut 31. Pocs segons més tard, i després d'una pèrdua en defensa, el filial blaugrana arrencava amb contraatac i Casas posava el 3 a 2.

A diferència d'altres jornades, el Taradell va saber aguantar els nervis. Conscient que fins al moment havia fet un bon partit, els de Jefa

Els de Jefa Rovira van fer una gran primera part amb tres gols

Rovira van saber defensar els atacs blaugranes, que amb els dos gols es van animar.

El resultat no es va moure fins al tram final del partit i ho va fer decantant-se pel conjunt blanc-i-blau amb un gol de penal de Víctor Crespo, que no li va tremolar la mà per fer el 4 a 2 i sentenciar el partit per a un Taradell que necessitava guanyar per sumar la primera victòria i els primers punts d'un 2024 que no havia arrencat gens bé durant els dos primers mesos.

NACIONAL CATALANA

Ripoll, 0 Capellades, 0

Ripoll Empat sense gols del Ripoll a casa. A la primera meitat, els dos equips van generar perill a la porteria rival, però sense encert. A la segona part, els dos equips van seguir amb les ocasions, però els porters van estar molt encertats. Tot i això, els dos equips van disposar d'una falta directa, però cap dels dos la va aprofitar.

Ripoll: Albert (p), Pau, Devesa, Estabanell i David. També Serra, Castro, Oriol, Jaume i Ernest (ps).

Manlleu B, 1 Mollerussa, 1

Manlleu El primer temps va ser molt igualat. Els dos conjunts van tenir ocasions, però van ser els manlleuencs qui es van avançar al marcador. A l'equador de la primera meitat, els visitants van empatar a 1, resultat amb què es va marxar al descans. A la segona meitat, la igualtat va seguir a la pista i a l'electrònic. A manca de dos minuts, els visitants van disposar d'una falta directa, però van fallar-la.

Manlleu B: Martí (p), Paneque (1), Gurt, Contreras i Nil. També Ian, Oriol, Aleix, Genís i Carlos (ps).

Voltregà-Masies, 2 Barça C, 4

Les Masies de Voltregà

Derrota ajustada del Voltregà-Masies a casa contra el Barça. La primera part va comptar amb molta igualtat. Tot i això, els voltreganesos van enviar dues boles a la fusta. Al descans, el resultat era d'empat a 1. A la represa, els visitants es van avançar. El Voltregà-Masies va reaccionar i va empatar a 2, però els visitants van marcar el tercer, en la següent jugada, i van sentenciar el matx en el tram final.

Voltregà-Masies: Urroz (p), Oleguer, Biel (1), Vila (1) i Lluç. També Arnau, Pol, Pau, Marc i Soler (ps).

PRIMERA CATALANA

Arenys de Munt, 3 Roda, 4

Arenys de Munt Els rodencs van dominar el primer temps i van marxar al descans amb avantatge al marcador (0-2). A la represa, els

locals van retallar distàncies amb el primer, però el Roda va tornar a ampliar el resultat amb el tercer. Tot i això, el Roda no va sentenciar el duel, i els locals van empatar a 3. A manca d'un minut, el Roda va marcar de falta directa.

Roda: Gurt (p), David (2), Vivet, Adrià i Soler (1). També Nil (1), Lara, Planàs i Boixeda (ps).

Santa Perpètua, 7 Centelles, 6

Sta. Perpètua de Mogoda Derrota per la mínima del Centelles a Santa Perpètua. Bon inici dels centellencs, que els va permetre situar el 0 a 2. Amb el pas dels minuts, els locals van començar a dominar i van arribar a la mitja part amb empat a 2. A la represa, hi va haver estona de domini per part dels dos equips, que van arribar al tram final amb empat a 5. Els locals van aprofitar l'encert i van situar el 7 a 5. A manca de 30 segons, el Centelles va escurçar diferències, però ja sense temps.

Centelles: Forcada (p), Morera (1), Melchior (1), Ignasi i Àlex (2). També Espinosa, Ferran (2), Jiménez i Aniol (ps).

Sentmenat, 5 Voltregà C, 1

Sentmenat A la primera meitat, el conjunt voltreganès es va veure superat pels locals, que van marxar al descans amb un còmode 3 a 0. A la represa, el Voltregà C va retallar diferències amb la primera diana. Tot i això, els locals van reaccionar i van encarrilar l'enfrontament amb dues dianes més per situar el 5 a 1 final.

Voltregà C: Soler (p), Lluç, Pol, Jan i Litus. També Èric, Saborit, Santi i Sala (ps).

Tona, 3 Vilassar, 3

Tona A la primera meitat, els visitants van avançar-se a l'equador, i un minut després feien el segon. Amb el 0 a 2 es va arribar al descans. A la represa, els tonencs van fallar una directa, però poc després aconseguien empatar a 2. A manca de dos minuts per acabar el duel, el Tona es va avançar, però els visitants van empatar quan quedaven trenta segons.

Tona: Gorchs (p), Nil, Güell, Martí (1) i Jordi. També Pou, Adrià (1), Marc, Carles (1) i Adrià (ps).

FEMENÍ NACIONAL

Voltregà B, 3 Palau, 2

St. Hipòlit de Voltregà Les voltreganeses van ser superiors en el primer temps, i els hi va permetre marxar al descans amb un 3 a 0 en el marcador. A la represa, el Voltregà va tenir opcions per ampliar el resultat, però no va estar encertat. Tot i controlar el duel no va poder evitar que les visitants retallessin diferències amb dues dianes.

Voltregà B: Queralt (p), Bosch, Berta, Irene (1) i Dana (1). També Anna, Isona (1) i Costa.

Cerdanyola B, 1 Manlleu B, 5

Cerdanyola del Vallès A la primera meitat, les locals van generar més perill que les manlleuencs. Tot i això, el duel va arribar al descans amb empat a 1. A la represa, el Manlleu va aprofitar el desgast físic de les locals, que no tenien canvis, per sentenciar l'enfrontament.

Manlleu B: Queralt (p), Laia, Aina, Clàudia i Núria (2). També Mirea (1), Matas, Júlia (2) i Iglesias (ps).

LLIGA EBA

Un triomf des de la bona defensa

El CB Vic-UVic supera l'Es Castell de Menorca per 13 punts de diferència en un partit en què l'estratègia defensiva dels vigatans és clau per quedar-se amb la victòria

CB Vic-UVic 74

Baiget (3), Boix (8), Subiranas (7), C. Vidal (8), D. Vidal (23) – cinc inicials –, Iglesias (11), Rodríguez (3), Coderch (2), Pallarès (5) i Nguba (4).

CB Es Castell 61

Barrasa (7), Rodríguez (9), Gómez (7), Hernández (16), Cubero – cinc inicials –, Llufríu (5), Sintes (3), Soriano, Cepeda (2) i Navas (12).

ÀRBITRES: Christian Ruiz i Marc Ruiz. Regular.

PARCIALS: 14-11, 22-17, 17-17, 21-16.

Vic

Elisabet Vallbona

El CB Vic-UVic rebia aquesta jornada l'Es Castell, equip que aquesta temporada està fent un molt bon paper a la competició, i a casa seva ja van demostrar als vigatans de quin peu calcen guanyant-los de 15 punts. Aquest dissabte a terres vigatanes, però, el partit va tenir una altra cara, i ja des d'un inici hi va haver molta igualtat, i tot el partit va estar marcat per la intensitat, tant ofensiva com defensiva.

El conjunt vigatà, però, va saber imposar-se sobretot en



El vigatà David Vidal, enmig de tres rivals de l'Es Castell, en el duel d'aquest dissabte a Vic

defensa, i va aconseguir acabar el primer quart amb un petit avantatge al marcador: 14-11. Al segon període, el CB Vic-UVic va tornar a pista amb la bona dinàmica dels últims minuts del primer temps, i gràcies a una bona actuació defensiva –tant individual com zonal– van

desactivar el conjunt menorquí, que no aconseguia moure la pilota amb facilitat ni trobar bones accions de tir. Pel que fa a l'atac, amb paciència i amb moviments molt treballats, els vigatans aconseguiren sumar de mica en mica i d'aquesta manera anar agafant cada vegada

més avantatge al marcador.

Després del descans, el partit va continuar amb la mateixa tònica de la primera meitat, tot i que l'Es Castell va entrar a pista molt enèrgic i amb intencions clares de fer millor les coses en atac i poder capgirar el marcador. De fet, també es van fer valer

COPA CATALUNYA

Ciutat Vella, 59 CB Vic-UVic2, 69

Barcelona L'inici de partit va ser molt igualat. Els vigatans van arribar al segon quart amb un punt de desavantatge. En el segon, els vigatans van dominar des de l'inici i van marxar al descans amb avantatge (27-35). El tercer quart també va ser igualat, i els locals van retallar tres punts. En el darrer període, el Vic va sentenciar el matx i va aconseguir ampliar l'avantatge.

CB Vic-UVic2: Riera (16), Ignasi (2), Oriol (7), Enric (9), Gerard (2), Marçal (1), Davy (7), Guillem (2), Nil (10), Pere (2) i Arumí (11).

PRIMERA CATEGORIA

Sant Gervasi, 70 CB Vic-UVic3, 65

Barcelona El primer quart va ser lleugerament controlat pels locals (20-14). A la segona part, la igualtat va

seguir, però es va arribar al descans amb 36 a 29, a favor dels locals. A la represa, el Vic va igualar les forces, però no va retallar distàncies. En el darrer, el Vic va aconseguir remuntar. Amb l'empat, quan faltaven 22 segons, un triple i dos tirs lliures a favor dels locals van decantar la balança.

CB Vic-UVic3: Marçal (6), Gilbert, Ernest, Boix, Zak (12), Adrià (9), Ignasi (9), Job (7), Martí (11), Arnau (5) i Nathan (6).

SEGONA CATEGORIA

Ripoll, 53 Granollers, 60

Ripoll El Ripoll va aconseguir imposar-se en el primer quart, en un període molt igualat (16-13). En el segon, només van aconseguir sumar quatre punts i van marxar al descans amb desavantatge (20-29). A la represa, un bon tercer quart va fer que el Ripoll entrés en l'últim període amb un lleuger avantatge (42-41). En l'últim perí-

ode, els visitants van aconseguir imposar el seu ritme per emportar-se el duel.

Ripoll: Viñas (9), Jaume (4), Adrià, Maurici, Sergio (10), Jordi, Eudald (3), Ander (22), Bernat i Albert.

La Garriga, 74 Tona, 76

La Garriga La primera part de l'enfrontament va estar molt igualada. El primer quart va caure pel cantó dels tonencs (21-27). En el segon, van ser els locals qui van aconseguir guanyar el període i marxar per davant al descans (45-41). Els tonencs van aconseguir situar-se per davant i mantenir un avantatge mínim fins al final del duel. A manca d'un minut i mig, els tonencs guanyaven de set, però un seguit de males decisions van complicar les opcions de victòria. Tot i això, van aconseguir el triomf.

Tona: Guillem (14), Martí, Fuentes (10), Nil (1), Èric (6), Eloi (4), Adrià (6), Oriol, Serra (20), Lleopart (10), Xavier (4) i Albert (1).

FEMENÍ PRIMERA

Tona, 58 Fontajau, 55

Tona Les visitants van ser superiors en el primer quart (9-19). En el segon, les tonenques van escurçar un punt la diferència, tot i el desencert en atac (18-27). A la represa, les tonenques van ser superiors i van arribar en l'últim període amb tres punts de desavantatge. En el darrer quart, el Tona va capgirar el resultat als últims segons per endur-se la victòria.

Tona: Judit (10), Calvet (10), Rut (21), Orra, Anna, Marta (4), Cristina (5), Ivet, Abril (3), Vilar (5) i Laura.

Femení Osona, 63 Jet Terrassa, 52

Vic El primer quart va ser molt igualat, però se'l van endur per un punt les visitants (19-20). En el segon, les osonenques van aconseguir arribar al descans amb un lleuger avantatge (36-33). A la represa, les alternances en el marcador van seguir. Les

LLIGA EBA. GRUP C-B

Alfindén, 81 - Mataró Parc Boet, 78
Navàs, 70 - Anagán-El Olivar, 77
Barça, 76 - Montgat, 67
Granollers, 77 - Cornellà, 67
Ciutat d'Inca, 77 - Roser, 88
Alpicat, 58 - Castelldefels, 67
CB Vic-UVic, 74 - Es Castell, 61

Equips	PJ	PG	PP	PF	PC	Pt.
1.- Barça	21	18	3	1678	1446	39
2.- Castelldefels	21	15	6	1641	1523	36
3.- Mataró Parc Boet	21	15	6	1679	1611	36
4.- Anagán-El Olivar	21	12	9	1554	1440	33
5.- Es Castell	21	12	9	1541	1391	33
6.- CB Vic-UVic	21	11	10	1584	1493	32
7.- Navàs	21	11	10	1583	1477	32
8.- Alfindén	21	11	10	1485	1642	32
9.- Roser	21	8	13	1417	1496	29
10.- Ciutat d'Inca	21	8	13	1476	1564	29
11.- Montgat	21	7	14	1465	1569	28
12.- Granollers	21	7	14	1476	1591	28
13.- Cornellà	21	7	14	1507	1649	28
14.- Alpicat	21	5	16	1403	1597	26

de la poca permissivitat arbitral, que va posar el Vic en bonus molt aviat, i els menorquins van acabar anotant 30 tirs lliures dels 40 que van llançar. El Vic, per la seva banda, només en va llançar 16 en tot l'enfrontament. Tot i així, el conjunt local no va afluixar i va treure profit del bon percentatge d'encert en el tir, en el qual cal destacar un David Vidal inspiradíssim, de manera que els osonencs van continuar portant les regnes del partit fins acabar guanyant-lo per 13 punts de diferència.

Al final del matx, el tècnic vigatà Sergi Fortes, satisfet amb l'onzè triomf de la temporada, comentava que probablement una de les claus de la victòria havia estat saber sorprendre el conjunt menorquí proposant una estructura d'equip diferent, així com també amb l'opció de la defensa zonal especial que havien preparat.

osonenques van sentenciar l'enfrontament en l'últim quart amb un parcial de 15 a 5.

Femení Osona: Isona (3), Parareda (7), Hassana (7), Marta (9), Laura, Itziar (8), Subiranas, Gràcia (5), Marga (9), Vila, Elisenda i Saus (22).

FEMENÍ SEGONA

Fem. Osona B, 54 Jet Terrassa B, 35

Vic Les osonenques van dominar des de l'inici, i en el primer quart ja guanyaven 13 a 4. En el segon, les forces es van igualar, i les visitants van retallar distàncies (26-20). A la represa, el duel va continuar igualat, però les osonenques van arribar a l'últim període amb sis punts d'avantatge. En l'últim, el Femení Osona va sentenciar l'enfrontament còmodament.

Femení Osona B: Berta, Puntí (4), Renata (9), Irene (2), Eulàlia (2), Mariona (4), Berta, Anna, Subiranas, Marga (12), Aina (8) i Fustero.

Al Campionat de Catalunya de patinatge hi van participar cinc clubs de la comarca d'Osona

Dues plates i un bronze per als grups xou del CPA Tona

Granollers

EL 9 NOU

Amb dues medalles de plata i una de bronze, el CPA Tona va tornar a demostrar el seu bon nivell al Campionat de Catalunya de patinatge en la modalitat de grups xou. L'entitat tonenca va aconseguir pujar al segon graó del podi en la categoria de xou petit i xou júnior, i va assolir la tercera posició en el xou gran.

En el campionat disputat a Granollers dissabte i diumenge, les primeres a entrar en competició van ser les patinadores del xou petit. En aquesta categoria, el CPA Tona va aconseguir la segona posició amb el disc *Eternal data*. Les tonenques, actuals campiones del món, van obtenir una puntuació de 40,04, a menys d'un punt de les campiones, el Cunit (41,83). Els dos primers classificats van treure molt marge al tercer, el Sant Quirze del Vallès (31,69).

Encara en el xou petit, el CPA Roda va defensar molt bé la seva peça, *From Paris*,



Un moment de l'espectacle del grup xou petit del CPA Tona, que li va permetre aconseguir la medalla de plata

però finalment va obtenir 22,42 punts quedant en la vuitena posició. Per només dues dècimes es van quedar fora del Campionat d'Espanya, ja que l'última plaça va ser per al Cerdanyola, setenes amb 22,44 punts.

El CPA Osona va competir al Palau d'Esports de Granollers mostrant el disc *Episodi 41. La joia del Louvre*, i l'actuació els va permetre assolir la dotzena posició entre els 16 millors equips de Catalunya.

Pel que fa a la modalitat de xou gran, el Tona va realitzar una posada en escena molt enèrgica a través del disc *Fast Race*. L'execució els va comportar una puntuació de 31,05 i el tercer lloc a la classificació.

El CPA Girona van ser segones (32,39), mentre que el CPA Olot va demostrar la seva superioritat en aquesta modalitat aconseguint el Campionat de Catalunya amb una puntuació de 41,40.

Cal destacar l'actuació de l'APA Folgueroles, que amb el disc *Bloody Mary* va acabar en una meritòria sisena posició entre els vuit millors clubs de Catalunya. Amb 22,65 punts van superar la puntuació obtinguda ara fa poques setmanes a l'Open de Girona. En el cas del xou gran, tots els equips catalans competiran al Campionat d'Espanya que es farà d'aquí a unes setmanes a Santander.

Pel que fa a diumenge, la tarda va començar amb la competició de grups xou en categoria júnior. El CPA Tona va demostrar que hi ha futur a l'entitat classificant el seu equip en segona posició. El disc *Underground* va obtenir 28,82 punts, per darrere del Cunit i per davant de l'Olot.

En la modalitat de quartets, el CPA Roda va finalitzar en cinquena posició. Les rodenques van mostrar el seu disc titulat *Jukebox*, en una categoria on va guanyar el CP L'Aldea. Pel que fa als quartets sènior, el representant d'Osona va ser el CPA Manlleu, finalitzant en vuitena posició. Les manlleuques hi van portar l'espectacle *Festa de pijames*.

FUTSAL PRIMERA NACIONAL

Ripoll, 4 Corbera, 3

Ripoll Victòria ajustada del Ripoll davant el Corbera, el líder, que encara no havia perdut cap partit a la lliga. El ritme va ser molt alt durant tot el partit. A la primera meitat, els del Ripollès van col·locar l'1 a 0 als 7 minuts, marcador amb el qual es va arribar al descans. El porter Jaume Bonada, per sanció, no va poder disputar aquest duel i el seu lloc el va ocupar Pere Cortacans, jugador de pista. A la segona meitat, el Ripoll va tenir el domini durant els deu primers minuts, suficient per anotar el 2 a 0, però instantàniament, després de fer el servei des del mig del camp, el Corbera va marcar el 2 a 1, que posava en alerta els del Ripollès. Malauradament, en una jugada desafortunada, els del Baix Llobregat van celebrar l'empat, i tornarien a igualar l'electrònic amb el 3 a 3, que ho deixava tot obert per als últims minuts. Finalment, però, els tres punts es van quedar a casa perquè el Ripoll va anotar el gol de la victòria a dos minuts pel

final. Èric Rivera, Mohamed Lakhall, Badr Benaissati i Jan Suñé van ser els autors dels gols d'un Ripoll que és cinquè de la taula amb 31 punts, a 4 del liderat, i continua comptant amb els joves de la casa per completar les convocatòries.

Ripoll: Cortacans (p), Rivera (1), Carlos, Mohamed Lakhall (1) i Esquí. També Benaissati (1), Cortés, Suñé (1), Quintero i Bilal Lakhall.

FUTSAL DIVISIÓ D'HONOR

Manlleu, 1 Vacarisses, 2

Manlleu Un Manlleu amb molt poc encert de cara a porteria va caure davant el Vacarisses, vuitè classificat, a casa. Óscar Plaza va avançar els manlleuencs al marcador quan tot just s'havien disputat els primers cinc minuts del partit i van disposar de moltes ocasions per poder ampliar l'avantatge. Malgrat la superioritat dels osonencs, la pilota no entrava i es mantenia l'1 a 0 durant tota la primera meitat. Ningú era capaç de batre la porteria rival. I a la represa, la tònica va ser semblant: monòleg del Manlleu, que no

transformava les seves accions perilloses d'atac i deixava viu el conjunt vallesà, que va arribar amb opcions clares per poder rascar algun punt de les terres osonenques. Arran d'un contraatac va arribar el gol de l'empat del Vacarisses i, del possible 2 a 1 va caure l'1 a 2, que donava la victòria momentània als vallesans. Bernat Martínez, porter rival, va realitzar diverses aturades meritòries per impedir la victòria dels manlleuencs, que es mantenen sisens a la classificació, amb 25 punts, els mateixos que té el Rapid Santa Coloma.

Manlleu: Guzman (p), Laposa, Azhari, Serra i Martínez. També Salido (ps), Kanjal, Plaza (1), Sala, Martos i Dahou.

HANDBOL SEGONA

Vic, 31 Poblenou, 36

Vic Derrota del Vic a l'Ausoneta després de no poder controlar el partit al tram inicial del segon temps. Els vigatans van sortir amb molta empena per donar una bona imatge i fer un pas endavant per aconse-

guir la primera victòria de la temporada. Aquest fet es va transmetre en el marcador, ja que els osonencs van començar manant amb un 3 a 0. La primera meitat va ser igualada, però el Vic va ser més efectiu per marxar amb un marge de dues dianes al descans (14-12). A la represa, però, com els ha passat als vigatans en més d'una ocasió, va cedir aquest avantatge a un Poblenou que va introduir un canvi a la porteria que seria decisiu en el transcurs del duel. Durant els primers minuts del segon temps, els barcelonins van aconseguir remuntar, però a manca de deu minuts per al final es van anar acostant. De tenir l'oportunitat de col·locar-se a un gol de diferència a rebre una diana pràcticament decisiva al contraatac. Els vigatans van perdre aquesta oportunitat i el Poblenou va marxar de cinc gols, deixant gairebé impossibles les aspiracions de poder guanyar, o almenys puntuar, per a un Vic que va acabar perdent un partit que havia començat de la millor manera possible, però que a poc a poc va donant més oportunitats i confiança als joves del club.

Vic: Cunill (p), Pozuelo, Hernández (3), Baucells (1),

Expósito (8), Bagès (11) i Padrós (3). També Forcada (ps), Serrat, Garcia (4), Raurell (1), Vilaró i Farrés.

RUGBI SÈNIOR

Spartans, 5 Cat Central, 7

Granollers Victòria ajustada del Cat Central a Granollers, en un duel que va suposar la classificació per a les semifinals de la primera divisió catalana per segon any consecutiu. L'enfrontament va comptar amb molta igualtat entre els dos equips, que no van ser capaços d'agafar la iniciativa. En el tram final de duel, el Cat Central va aconseguir un assaig amb transformació per situar-se per davant en el marcador. Les locals no es van rendir, i a tres minuts per al final de l'enfrontament van aconseguir fer un assaig i retallar diferències. Tot i això, les vallesanes van disposar de l'empat amb un xut a pals, però van fallar.

Osona RC: Isabel, Roca, Sarai, Cristina, Judith, Nabia, Alba, Marina, Erin, Virginia, Emma, Núria, Meritxell, Martina, Maria, Carla i Esturi.

Les palistes cauen en la final per un ajustat 3-2 contra Marija Galonja i Natalya Prosvirina

Coll i Moscoso, del Girbau Vic TT, freguen amb els dits el Campionat d'Espanya de dobles

Tarragona

EL 9 NOU

Les palistes del Girbau Vic TT Sílvia Coll i Camila Moscoso van tancar el seu pas pel Campionat d'Espanya de tennis taula amb una molt bona nota. I és que encara sent juvenils, es van colar entre les millors jugadores de tot l'Estat en la modalitat de dobles femenins. Fent parella, Coll i Moscoso van anar passant eliminatòries fins arribar a la final, que es va disputar divendres al matí. En el partit decisiu, les joves palistes es van trobar dues de les rivals més consagrades del tennis taula actual com són Marija Galonja, del Priego, i Natalya Prosvirina, del Reus. L'enfrontament va ser molt igualat, i Coll i Moscoso



Moscoso i Coll, durant la final disputada a Tarragona

van fregar el títol de campiones d'Espanya amb els dits: en el quart joc, les vigatanes es van situar 9-8 al seu favor, però de poder tancar l'en-

frontament i assolir el títol es va passar al 9-11. Tot es va decidir en el cinquè joc, i aquí de nou la igualtat va ser màxima, però l'encert final

va caure del cantó de Prosvirina i Galonja repetint l'11-9.

Just abans de la final de dobles femenins, Coll també havia disputat el partit que decidia el títol en dobles mixtos. En aquesta ocasió, i fent parella amb el terrassenc Albert Vilardell, la vigatana tampoc va poder aixecar el títol. El duet format per Juan Pérez i Jana Riera van vèncer per 3-1.

Després del parèntesi d'aquests dies per la disputa de la Copa de la Reina i els campionats d'Espanya, el Girbau Vic TT tornarà a jugar partit de lliga dissabte que ve al local de l'Irun Leka Enea. Les vigatanes inicien el tram final de temporada amb l'objectiu de mantenir el bon rendiment que les ha situat terceres en la lliga.

L'atleta Fiona Pinar es queda a un segon dels Jocs Paralímpics

L'Hospitalet de Ll. Excel·lent resultat de l'atleta Fiona Pinar en la seva primera cursa: la rípollesa, a qui li van amputar el peu esquerre a causa d'un accident ara fa dos anys, va guanyar els 100 metres llisos amb una marca de 13 segons i 90 centèsimes. Això la va deixar a un segon de la mínima per classificar-se per als Jocs Paralímpics de París. En els propers mesos ho tornarà a intentar.

Obertes les inscripcions per a la Marxa Jufre

Santa Eulàlia de Riuprimer

Des de divendres ja estan obertes les inscripcions per al públic en general a la Marxa Cicloturista Jufre Riuprimer. La prova té dos recorreguts, un de 111 quilòmetres i 1.731 metres de desnivell acumulat i un altre de 154 quilòmetres i 2.445 metres de desnivell. El recorregut s'endinsa per les comarques d'Osona, el Berguedà, el Bages i el Lluçanès, amb paisatges espectaculars.

Antoni Anguera rep el màxim reconeixement de la FEEC

Barcelona "La Unió Excursionista Vic ja té 113 anys, i jo gairebé 78. Han estat més anys amb la meua presència que sense." Amb aquesta frase el gurbetà Antoni, Xato, Anguera va fer evident la seva implicació al llarg de tota la seva vida amb el món de l'excursionisme i en especial amb la UE Vic. Una tasca que dijous al vespre li va valer rebre el màxim reconeixement de la Federació d'Entitats Excursionistes de Catalunya (FEEC): la insígnia d'or. És la primera vegada en la història que un soci de la Unió Excursionista de Vic rep aquest guardó, "del tot merescut", tal com apunta la seva presidenta, Núria Macià. I és que més enllà de la seva activitat amb el club vigatà, Anguera és dels personatges més reconeguts en el món de l'excursionisme de tot Catalunya, "per la seva implicació en la mateixa FEEC, en el món de la cultura i també de la defensa de la nació", resalta Macià. L'estima per Anguera es va fer evident en les hores prèvies a la gala, ja que es va organitzar un autocar ple de familiars i amics per acompanyar-lo a Barcelona.



PAT SOLER/FEEC

INFO
PÒDCAST
EL 9 NOU



El pòdcast informatiu presentat per Sílvia Pedret que trobareu cada dia, de dilluns a divendres, a les xarxes socials i a les principals plataformes

EL 9 NOU.CAT Spotify iVDOX



Comença una nova edició de l'ITF Men's World Tennis Tour al Club Tennis Torelló

Torelló Per cinquè any consecutiu, el Club Tennis Torelló acull l'ITF Men's World Tennis Tour. El torneig va començar aquest diumenge (a la foto un dels participants, al matí) amb la fase prèvia en la qual 64 jugadors lluitaran per una de les vuit places disponibles per a la fase final, que arrencarà dimarts amb un total de 32 jugadors. Les semifinals es disputaran dissabte i les finals, diumenge. També dimarts començarà el campionat en la modalitat de dobles, que s'allargarà fins divendres, amb un total de 16 parelles. Els quatre primers caps de sèrie del torneig són l'espanyol Nico Sánchez (que ocupa el número 282 del món), el canadenc Steven Diez (316), el turc Engi Kirkin (325) i l'anglès Giles Hussey (464). També cal destacar la presència del georgià Nicoloz Vasilashvily, que l'any 2019 havia ocupat el número 16 del món després de guanyar i ser finalista de diversos tornejos. Pel que fa als tennistes onsenecs i del Ripollès, quatre d'ells estan disputant la fase prèvia. Es tracta de Kenneth Rabinad, Pere Prat, Lluç Mir i Dani Constans, aquests dos darrers del club amfitrió. Paral·lelament i com a novetat, des de dijous i fins diumenge el CT Torelló organitza el Torneig Vila de Torelló Sub-15 amb la presència de dos quadres, un de masculí amb 12 nens i un de femení amb 12 nenes que competiran per obtenir el premi d'una plaça al torneig Joan Mir, que començarà el 16 de març. El campió de l'edició passada va ser John Echeverria.



MARC SANJE

Resultats i classificacions

Bàsquet

COPA CATALUNYA. GRUP 1

Minguella, 64 - Maristes Ademar, 74
Argenton, 77 - Vilatorrada, 68
Ciutat Vella, 59 - CB Vic-UVic 2, 69
St. Adrià, 74 - Mataró, 68
Safa Claror, 71 - Artés, 80
Adepaf Txot's, 80 - Girona, 58
Claret, 73 - Sta. Coloma, 67

Equips	PJ	PG	PP	PF	PC	Pt.
1. *Artés	18	14	4	1239	1136	32
2. -Argenton	18	12	6	1276	1215	30
3. -Minguella	18	11	7	1192	1128	29
4. Claret	17	12	5	1162	1007	29
5. CB Vic-UVic 2	18	11	7	1309	1208	29
6. Maristes Ademar	17	11	6	1101	1097	28
7. Adepaf Txot's	18	8	10	1185	1212	26
8. Mataró	18	8	10	1229	1231	26
9. Ciutat Vella	17	9	8	1168	1159	26
10. Sta. Coloma	17	8	9	1209	1195	25
11. *St. Adrià	17	8	9	1120	1138	25
12. *Girona	18	4	14	1206	1370	22
13. *Safa Claror	17	5	12	1152	1250	22
14. *Vilatorrada	18	2	16	1096	1298	20

PRIMERA CATEGORIA. GRUP 1

Farners, 65 - Malgrat, 72
Pineda de Mar, 49 - CN Caldes, 73
St. Gervasi, 70 - CB Vic-UVic 3, 65
Ceset, 70 - Palamós, 68
La Vall d'en Bas, 84 - Bescanó, 73
Cabrera, 53 - Granollers 2, 76
Parets, 49 - Salt, 62

Equips	PJ	PG	PP	PF	PC	Pt.
1. *Granollers 2	17	15	2	1277	1067	32
2. La Vall d'en Bas	18	11	7	1253	1139	29
3. Pineda de Mar	17	11	6	1027	1060	28
4. Malgrat	17	11	6	1189	1140	28
5. St. Gervasi	16	12	4	1198	1132	28
6. Palamós	18	8	10	1267	1262	26
7. Ceset	17	9	8	1098	1102	26
8. Salt	17	9	8	1127	1094	26
9. CN Caldes	18	7	11	1231	1287	25
10. Bescanó	17	8	9	1070	1065	25
11. *Parets	18	7	11	1084	1222	25
12. *Farners	18	6	12	1185	1242	24
13. *Cabrera	18	5	13	1183	1307	23
14. *CB Vic-UVic 3	18	3	15	1251	1321	21

SEGONA CATEGORIA. GRUP 2

Ripoll, 53 - Granollers 3, 60
Sol Gironès Bisbal, 91 - L'Ametlla, 94
Onyar, 68 - Lliçà d'Amunt, 79
Ceset, 96 - St. Narcís, 57
La Garriga, 74 - Tona, 76
Arbúcies, 65 - Mollet B, 62
Vilanova Vallès, 67 - Salt, 54

Equips	PJ	PG	PP	PF	PC	Pt.
1. *Vilanova Vallès	18	15	3	1218	1037	33
2. *Arbúcies	18	14	4	1226	1103	32
3. Granollers 3	18	11	7	1250	1161	29
4. La Garriga	18	10	8	1213	1152	28
5. Tona	17	11	6	1258	1156	28
6. Mollet B	17	11	6	1301	1071	28
7. Sol Gironès Bisbal	17	10	7	1177	1182	27

8. Lliçà d'Amunt	16	10	6	1138	1074	26
9. L'Ametlla	17	8	9	1103	1185	25
10. Ceset	17	7	10	1072	1157	24
11. *Ripoll	17	6	11	1062	1178	23
12. *Salt	16	5	11	957	1053	21
13. *Onyar	18	2	16	1155	1363	20
14. *St. Narcís	18	1	17	1067	1325	19

SÈNIOR PRIMERA TERRITORIAL. GRUP 1

Lliçà de Vall, 86 - Calella, 83
Llinars, 60 - CN Caldes B, 46
Canovelles, 75 - St. Gervasi, 50
St. Celoni, 80 - Vilassar de Mar, 75
Mataró Parc Boet, 67 - Premià, 84
La Vallalta, 79 - Mollet C, 64
Vilanova Vallès, 73 - Torelló, 87

Equips	PJ	PG	PP	PF	PC	Pt.
1. *Premià	18	18	0	1412	1064	36
2. Torelló	17	13	4	1256	1102	30
3. Vilassar de Mar	18	12	6	1310	1228	30
4. CN Caldes B	18	11	7	1125	1089	29
5. Llinars	18	11	7	1206	1098	29
6. Calella	18	11	7	1219	1165	29
7. St. Celoni	18	11	7	1229	1170	29
8. Mollet C	18	10	8	1186	1093	28
9. Mataró Parc Boet	17	11	6	1127	1062	28
10. Canovelles	18	5	13	1219	1235	23
11. St. Gervasi	18	4	14	1031	1252	22
12. La Vallalta	18	4	14	934	1166	22
13. Lliçà de Vall	18	3	15	1093	1323	21
14. Vilanova Vallès	18	1	17	1005	1305	19

SÈNIOR SEGONA TERRITORIAL. GRUP 3

fèric B - Llívia Puigcerdà, ajornat
Nou Badia - Gassó, ajornat
Pia Sabadell, 84 - Castellar B, 42
Manlleu, 76 - Matadepera, 58
St. Quirze, 68 - Artés, 61
EIS of Barcelona, 90 - Viladecavalls, 34
Berga, 52 - St. Nicolau, 47

Equips	PJ	PG	PP	PF	PC	Pt.
1. EIS of Barcelona	18	16	2	1339	822	34
2. Manlleu	17	15	2	1176	1019	32
3. Berga	18	14	4	1114	1015	32
4. St. Nicolau	17	13	4	1110	954	30
5. Gassó	17	11	6	1255	1221	28
6. Pia Sabadell	18	9	9	1112	1033	27
7. Llívia Puigcerdà	17	10	7	1162	1141	27
8. Nou Badia	17	8	9	1170	1190	25
9. Artés	17	7	11	1086	1148	25
10. Viladecavalls	18	5	13	1015	1238	23
11. Sferic B	17	5	12	983	1090	22
12. Matadepera	17	4	13	989	1049	21
13. Castellar B	18	2	16	1031	1399	20
14. St. Quirze	17	3	14	981	1204	20

SÈNIOR TERCERA TERRITORIAL. GRUP 2

Cabrera B, 64 - AECAM, 58
Arenys, 66 - Cabriels, 43
Lliçà d'Amunt B, 75 - Vilanova Vallès, 59
Teia, 73 - CBSFC 1946, 28
Mir B, 60 - Tona B, 51
Palau, 73 - Salesians Badalona, 65
Descansca: Mataró Parc Boet

Equips	PJ	PG	PP	PF	PC	Pt.
1. Lliçà d'Amunt B	17	16	1	1276	900	33
2. Arenys	17	15	2	1064	734	32
3. Salesians Badalona	17	9	8	1137	1051	26
4. AECAM	17	9	8	994	1009	26
5. Cabriels	17	9	8	1015	1022	26
6. Cabrera B	17	9	8	1010	911	26
7. Mir B	17	9	8	1039	1063	26
8. Mataró Parc Boet	16	9	7	1117	1091	25
9. Palau	16	9	7	1135	1020	25
10. Teia	16	9	7	1012	925	25
11. Vilanova Vallès	17	3	14	931	1093	20
12. CBSFC 1946	16	1	15	683	1087	17
13. Tona B	16	1	15	725	1232	17

GIRONA. SÈNIOR TERCERA TERRITORIAL. GRUP 2

Caldes Malavella, 56 - Palafoells, 64
Cellera, 73 - St. Julià Ramis, 50
Sold. Campdevànol, 68 - St. Hilari, 54
Santjoanenc, 48 - Vall del Terri, 47
Descansca: Vilablareix

Equips	PJ	PG	PP	PF	PC	Pt.
1. Cellerà	16	16	0	1185	750	32
2. St. Julià Ramis	16	12	4	871	751	28
3. Vilablareix	16	10	6	897	778	26
4. Santjoanenc	16	9	7	881	849	25
5. Palafoells	16	9	7	878	854	25
6. Vall del Terri	16	8	8	804	785	24
7. Caldes Malavella	16	5	11	775	970	21
8. Sold. Campdevànol	16	2	14	667	1003	18
9. St. Hilari	16	1	15	802	1020	17

U21 SOTS 21 NIVELL A-1. GRUP 2

Collblanc, 69 - Granollers, 64
CB Vic-UVic, 83 - El Masnou, 65
Laietà, 58 - Vilanova Vallès, 63
Pedagogium, 68 - Parets, 48
Ripoll, 43 - Canet, 32
CIC, 63 - IPSI, 47
Claret C, 88 - Bon Pastor, 51
Descansca: Matadepera

Equips	PJ	PG	PP	PF	PC	Pt.
1. CB Vic-UVic	17	17	0	1407	973	34
2. Laietà	17	12	5	1100	940	29
3. Claret C	15	13	2	1065	756	28
4. El Masnou	17	11	6	1114	981	28
5. Vilanova Vallès	15	12	3	949	797	27
6. Collblanc	17	10	7	1121	1044	27
7. Pedagogium	15	11	4	903	764	26
8. Granollers	17	7	10	1054	1003	24
9. Ripoll	17	6	11	1001	1086	23
10. CIC	17	6	11	948	1082	23
11. Parets	17	5	12	1021	1150	22
12. Bon Pastor	17	5	12	1014	1223	22
13. Canet	17	4	13	806	1096	21
14. Matadepera	16	3	13	814	1064	19
15. IPSI	17	2	15	860	1218	19

U21 SOTS 21 NIVELL A-2. GRUP 1

Nou Barris, 68 - Cerdanyola B, 53
CB Vic-UVic 2, 49 - Frederic Mistral, 43
Minguella B, 53 - Berga, 55
St. Joan de Mata, 41 - Llor, 63
Montpedrós, 35 - Bianya Roser, 60

Bàsquetoms, 65 - Vila Olímpica, 69

Equips	PJ	PG	PP	PF	PC	Pt.
1. Nou Barris	17	14	3	1166	921	31
2. Bianya Roser	17	12	5	973	778	29
3. CB Vic-UVic 2	17	12	5	999	888	29
4. Minguella B	17	10	7	981	913	27
5. Berga	16	10	6	950	868	26
6. Llor	16	9	7	879	925	25
7. Viladecans	16	9	7	966	878	25
8. Cerdanyola B	17	8	9	936	995	25
9. Bàsquetoms	15	9	6	992	890	24
10. Frederic Mistral	17	7	10	946	861	24
11. St. Joan de Mata	16	5	11	789	897	21
12. Vila Olímpica	16	2	14	764	1133	18
13. Montpedrós	17	0	17	765	1159	17

U21 SOTS 21 NIVELL B. GRUP 1

Centelles, 56 - Valldeoreix, 92
Nou Badia - St. Jordi Rosa, ajornat
Sentmenat, 62 - Esparreguera, 56
Manlleu, 116 - Regina, 43
EIS of Barcelona, 38 - Viladecavalls, 50
Descansca: Berga, Navarcles

Equips	PJ	PG	PP	PF	PC	Pt.
1. Manlleu	15	15	0	1136	821	30
2. Navarcles	15	12	3	1232	851	27
3. Esparreguera	16	11	5	982	880	27
4. Sentmenat	15	9	6	885	909	24
5. Valldeoreix	12	9	3	982	738	21
6. EIS of Barcelona	15	6	9	780	918	21
7. Berga	13	7	6	853	741	20
8. St. Jordi Rosa	14	5	9	826	1050	19
9. Viladecavalls	14	4	10	770	883	18
10. Regina	14	3	11	672	887	17
11. Nou Badia	14	3	11	756	932	17
12. Centelles	15	2	13	717	981	17

GIRONA. U21 SOTS 21 NIVELL A-1. GRUP 1

Roses, 71 - Pia Olot, 48
Vilafant, 72 - Vall d'en Bas, 43
Sold. Campdevànol, 62 - Sarrià de Ter, 38
Farners, 76 - Fontcoberta, 40
Descansca: Llagostera

Equips	PJ	PG
--------	----	----

GRUP 13

Roses City, 2 - L'Escala B, 0
Begur, 1 - Esplais, 4
FEC Vall del Ter, 0 - Torelló B, 1
FUE Olot, 3 - Les Preses, 1
Peralada B, 1 - Bisbalenc, 0
EF Baix Ter, 5 - Llançà, 2
EF Bosc de Tosca, 0 - Porqueres, 2
Banyoles, 2 - Figueres C, 0

Table with 16 rows and 11 columns (EQUIPS, PJ, PG, PE, PP, GF, GC, Pt.).

JUVENIL SEGONA DIVISIÓ.

GRUP 5

Vall d'en Bas, 3 - Jov. St. Pere Martir, 3
La Canya, 4 - FEC Vall del Ter B, 0
Les Preses B, 1 - Borrassa B, 4
At. Banyoles, 1 - Santjoanenc, 0
Besalú, 0 - EF Bosc de Tosca C, 0
Porqueres B, 2 - Sta. Pau, 0
PE Montagut, 10 - St. Pere Pescador, 1
Descansa: Banyoles B

Table with 16 rows and 11 columns (EQUIPS, PJ, PG, PE, PP, GF, GC, Pt.).

GRUP 45

Voltregà, 1 - Manlleu B, 1
Borgonyà, 2 - La Gleva, 1
BCN Pro, 3 - Torelló C, 3
Centelles B, 2 - Corcó, 3
Vic UE, 0 - OAR Vic, 5
Seva B, 3 - EF del Ripollès, 7
Descansa: St. Quirze Besora

Table with 16 rows and 11 columns (EQUIPS, PJ, PG, PE, PP, GF, GC, Pt.).

GRUP 46

OAR Vic B, 2 - Centelles, 2
Sta. Eugènia, 0 - FUE Vic B, 13
Tona B, 3 - St. Julià V, 1
Castellterçol - Gurb B, ajornat
Taradell, 1 - Riudeperes, 2
Descansa: Seva, Pradenc, Moia

Table with 16 rows and 11 columns (EQUIPS, PJ, PG, PE, PP, GF, GC, Pt.).

CADET DIVISIÓ HONOR.

GRUP 1

L'Hospitalet, 0 - Espanyol, 4
Gim. Tarragona, 1 - Damm, 4
Base Reus - Barcelona, ajornat
St. Gabriel, 1 - Sabadell, 0
Cornellà, 6 - Mercantil, 0
St. Cugat, 4 - Girona, 2
Gavà, 2 - Gim Manresa, 2
Fornells, 2 - Vic Riuprimer, 0

Table with 16 rows and 11 columns (EQUIPS, PJ, PG, PE, PP, GF, GC, Pt.).

CADET PRIMERA DIVISIÓ.

GRUP 7

Sabadell C, 1 - Cerdanyola V. C, 3
EF Mataró C, 0 - Base Montcada, 1
Vilassar Mar C, 1 - Planadeu-Roureda, 2
Unif. Sta. Perpètua, 2 - Barberà Andaluia B, 6
Vilassar Dalt B, 3 - Fund. Terrassa C, 0
Mercantil C, 2 - Tib. Torre Romeu, 2
Caldes Montbui, 4 - FUE Vic B, 2
Badia del Vallès, 1 - Can Rull Romulo, 3

Table with 16 rows and 11 columns (EQUIPS, PJ, PG, PE, PP, GF, GC, Pt.).

GRUP 8

Tona, 2 - Montmeló, 1
Granollers C, 4 - Riudeperes, 0
FUE Vic, 1 - Torelló, 0
Vic Riuprimer B, 3 - Vallès At., 0
Vilanova Vallès, 1 - Vilassar Dalt C, 1
Mollet B, 3 - Les Franqueses, 3
St. Celoni, 2 - Vilassar Mar D, 2
Parets B, 1 - Llinars, 0

Table with 16 rows and 11 columns (EQUIPS, PJ, PG, PE, PP, GF, GC, Pt.).

CADET SEGONA DIVISIÓ.

GRUP 5

Les Preses, 5 - Jov. St. Pere Martir, 2
Bescanó B, 3 - FEC Vall del Ter B, 1
La Canya, 0 - Cellerà B, 3
PE Montagut, 3 - At. Banyoles B, 2
Remences, 5 - Banyoles C, 3
EF del Ripollès, 3 - St. Roc Olot, 0
Besalú, 6 - St. Gregori, 0
Vall d'en Bas, 6 - EF Bosc de Tosca B, 0

Table with 16 rows and 11 columns (EQUIPS, PJ, PG, PE, PP, GF, GC, Pt.).

GRUP 8

Cadaqués, 5 - Vall d'en Bas B, 1
Roses City, 1 - Bàscara, 0
La Jonquera B - Les Preses B, ajornat
Llançà B, 0 - Peralada C, 10
Navata B, 0 - Cornellà Terri, 4
FEC Vall del Ter C, 2 - Roses, 2
L'Escala, 16 - Vilamalla B, 0
Descansa: EF Bosc de Tosca C

Table with 16 rows and 11 columns (EQUIPS, PJ, PG, PE, PP, GF, GC, Pt.).

GRUP 52

Riudeperes B, 7 - Centelles B, 3
Voltregà, 11 - Vic UE, 0
St. Vicenç, 0 - Taradell B, 12
St. Julià, 6 - OAR Vic, 2
Roda de Ter, 1 - Gurb, 2
Manlleu, 14 - Torelló C, 0
St. Quirze Besora, 5 - EF del Ripollès B, 1

Table with 16 rows and 11 columns (EQUIPS, PJ, PG, PE, PP, GF, GC, Pt.).

GRUP 53

Torelló D, 2 - Seva, 1
Gurb B, 9 - Manlleu C, 2
Folgueroles, 0 - Tona B, 1
Taradell - St. Vicenç B, ajornat
Pradenc B, 3 - Roda de Ter B, 2
Moia - FUE Vic C, ajornat
Centelles, 1 - St. Miquel Balenyà, 3

Table with 16 rows and 11 columns (EQUIPS, PJ, PG, PE, PP, GF, GC, Pt.).

GRUP 54

FUE Vic D, 9 - Moia B, 0
Torelló B, 2 - Manlleu B, 9
Callús B, 6 - Joanic, 2
Avinyó, 6 - Pirinaica, 1
Sta. Eugènia - Artés B, ajornat
Fruitosenc, 0 - Tona C, 1
Descansa: Pradenc

Table with 16 rows and 11 columns (EQUIPS, PJ, PG, PE, PP, GF, GC, Pt.).

INFANTIL PREFERENT. GRUP 1

Girona B, 1 - Figueres, 2
Mollet, 5 - Premier Barcelona B, 0
Vilassar Dalt, 2 - Banyoles, 1
Vic Riuprimer, 0 - Parets, 2
Vilassar Mar, 0 - Sabadell B, 0
Gironès Sàbat, 2 - Granollers, 2
EF Mataró B, 1 - FUE Olot, 0
Fornells, 3 - St. Celoni, 1

Table with 16 rows and 11 columns (EQUIPS, PJ, PG, PE, PP, GF, GC, Pt.).

Table with 6 rows and 11 columns (EQUIPS, PJ, PG, PE, PP, GF, GC, Pt.).

GRUP 3

Fund. Terrassa, 0 - Gim. Manresa B, 1
Mercantil B, 6 - EF Mataró, 0
Sabadell, 0 - Manresa, 0
St. Cugat B - Vic Riuprimer B, ajornat
Cerdanyola V., 1 - Júnior, 1
AEM, 1 - Joanenc, 0
Balaguer, 2 - Igualada, 0
Base Montcada, 1 - Barberà Andaluia, 1

Table with 16 rows and 11 columns (EQUIPS, PJ, PG, PE, PP, GF, GC, Pt.).

INFANTIL PRIMERA DIVISIÓ.

GRUP 7

Vilanova Vallès, 0 - Manlleu, 1
Mercantil C, 1 - Caldes Montbui, 1
Martorelles, 0 - Mollet C, 5
Sabadell D, 1 - Sabadellenca, 0
Vallès At., 0 - Vilassar Dalt C, 3
Parets B, 6 - Les Franqueses, 2
Palau Solità i Pleg, 1 - Molletense, 3
Can Rull Romulo, 5 - Cerdanyola V. C, 1

Table with 16 rows and 11 columns (EQUIPS, PJ, PG, PE, PP, GF, GC, Pt.).

GRUP 8

Torelló, 4 - Gurb, 0
FUE Vic, 7 - Mollet B, 2
Ametlla Vallès, 0 - OAR Vic, 6
St. Celoni B, 3 - Palautordera, 1
Vic Riuprimer C, 2 - Parets C, 1
Ol. La Garriga, 5 - Pradenc, 0
Riudeperes, 0 - Cardedeu, 1
Manlleu B, 3 - Granollers C, 4

Table with 16 rows and 11 columns (EQUIPS, PJ, PG, PE, PP, GF, GC, Pt.).

INFANTIL SEGONA DIVISIÓ.

GRUP 10

FUE Olot C, 2 - Base Roses B, 4
EF Bosc de Tosca B, 1 - EF del Ripollès, 0
Olot At., 0 - Vall d'en Bas, 6
Santjoanen, 1 - At. Banyoles B, 3
Porqueres, 1 - PE Montagut, 2
FEC Vall del Ter, 2 - Banyoles B, 0
Descansa: Les Preses, Jov. St. Pera Martir

Table with 16 rows and 11 columns (EQUIPS, PJ, PG, PE, PP, GF, GC, Pt.).

GRUP 12

Banyoles D, 1 - Roses B, 0
Juncaria, 2 - FEC Vall del Ter B, 2
Bisbalenc, 0 - Figueres C, 7
L'Escala B, 10 - Navata, 0
St. Pere Pescador, 0 - Peralada C, 7
La Salle Figueres, 0 - EF Bosc de Tosca C, 4
Bàscara, 3 - Monells, 0
Descansa: Base Roses C

Table with 16 rows and 11 columns (EQUIPS, PJ, PG, PE, PP, GF, GC, Pt.).

GRUP 61

Vic UE, 2 - Gurb B, 5
Pradenc B - BCN Pro, ajornat
St. Vicenç, 2 - Calldetenes B, 2
Roda de Ter, 4 - Tona B, 1
EF del Ripollès, 5 - Voltregà, 0
FUE Vic C, 4 - Osona Sud B, 1
Manlleu C, 1 - Torelló B, 3

Table with 16 rows and 11 columns (EQUIPS, PJ, PG, PE, PP, GF, GC, Pt.).

GRUP 62

Osona Sud - St. Miquel Balenyà, ajornat
OAR Vic B, 0 - FUE Vic B, 8
Tona, 6 - Centelles, 1
St. Quirze de Besora, 0 - Folgueroles, 7
Calldetenes, 6 - St. Julià V., 0
Sta. Eugènia, 7 - Seva, 2
Moia, 2 - Taradell, 9

Table with 16 rows and 11 columns (EQUIPS, PJ, PG, PE, PP, GF, GC, Pt.).

ALEVÍ PREFERENT S12.

GRUP 1

Badalona, 1 - Espanyol, 4
Horta, 0 - Damm, 8
Parets, 0 - Cerdanyola V., 5
Vic Riuprimer, 5 - St. Gabriel, 0
St. Andreu, 5 - Mercantil, 2
Cardedeu, 4 - Manlleu, 1
EF Mataró, 0 - Granollers, 8
FE Grama, 1 - Sabadell, 2

Table with 16 rows and 11 columns (EQUIPS, PJ, PG, PE, PP, GF, GC, Pt.).

GRUP 5

L'Escala - Peralada, ajornat
EF Bosc de Tosca, 4 - Comacros, 1
FUE Olot, 3 - Figueres, 5
Celrà - Banyoles, ajornat

Bisbalenc, 6 - Roses, 1
FEC Vall del Ter, 1 - EF Baix Ter, 2
EF Ripollès - Sarrià Ter, ajornat
St. Gregori, 8 - Torelló, 1

Table with 10 columns: Equip, PJ, PG, PE, PP, GF, GC, Pt. Rows include Figueres, St. Gregori, Banyoles, FUE Olot, Torelló, EF Bosc de Tosca, Cellerà, Roses, EF Baix Ter, L'Escala, FEC Vall del Ter, Bisbalenc, Peralada, Comacros, EF Ripollès, Sarrià Ter.

ALEVÍ PRIMERA DIVISIÓ S12. GRUP 9

Base l'Empordanet, 2 - Peralada B, 4
Vilamalla, 4 - Juncaria, 2
Manlleu B, 3 - EF Bosc de Tosca B, 4
Banyoles B, 4 - FUE Olot B, 6
At. Banyoles, 1 - Figueres B, 9
Roses B, 3 - L'Escala B, 1
EF Baix Ter B, 3 - Porqueres, 5
Base Roses, 2 - Jov. St. Pere Martir, 0

Table with 10 columns: Equip, PJ, PG, PE, PP, GF, GC, Pt. Rows include FUE Olot B, Figueres B, Peralada B, Banyoles B, At. Banyoles, Manlleu B, Base l'Empordanet, EF Bosc de Tosca B, Roses B, Base Roses, L'Escala B, Jov. St. Pere Martir, Vilamalla, Porqueres, Juncaria, EF Baix Ter B.

ALEVÍ SEGONA DIVISIÓ S12. GRUP 8

Cardedeu, 0 - OAR Vic, 4
BCN Pro, 6 - FUE Vic B, 1
Llerona, 1 - Les Franqueses B, 1
Riudeperes, 6 - Granollers C, 4
Palautordera, 2 - Vallès At. B, 1
Llinars, 2 - Finsobe, 7
Ol. La Garriga B, 4 - Ametlla Vallès, 1
Tona - St. Feliu Codines, ajornat

Table with 10 columns: Equip, PJ, PG, PE, PP, GF, GC, Pt. Rows include Riudeperes, OAR Vic, Les Franqueses B, Granollers C, Finsobe, Palautordera, FUE Vic B, BCN Pro, Ol. La Garriga B, Llinars, Llerona, St. Feliu Codines, Cardedeu, Vallès At. B, Ametlla Vallès, Tona.

GRUP 12

Puigcerdà - Artés, ajornat
Gironella, 3 - Berga, 1
Joanenc B, 5 - Gurb, 3
Cardona, 3 - Fruitosenc, 7
Folgueroles, 2 - Moia, 6
Pradenc, 5 - Navàs, 3
Gim. Manresa D, 4 - Callús, 2
Avià, 1 - Puigreig, 2

Table with 10 columns: Equip, PJ, PG, PE, PP, GF, GC, Pt. Rows include Pradenc, Gironella, Joanenc B, Artés, Fruitosenc, Puigcerdà, Gim. Manresa D, Navàs, Berga, Moia, Cardona, Puigreig, Avià, Gurb, Callús, Puigcerdà, Folgueroles.

GRUP 32

FUE Olot C, 10 - Cellerà, 0
St. Roc Olot, 11 - Sarrià Ter B, 1
La Canya, 4 - FEC Vall del Ter B, 4

Les Preses - Banyoles C, ajornat
Besalú - Santjoanenc, ajornat
Gironès-Sabat C - Olot At., ajornat
St. Gregori - Vall d'en Bas, ajornat

Table with 10 columns: Equip, PJ, PG, PE, PP, GF, GC, Pt. Rows include St. Roc Olot, FUE Olot C, Besalú, St. Gregori, Les Preses, FEC Vall del Ter B, Vall d'en Bas, Banyoles C, La Canya, Santjoanenc, Cellerà, Gironès-Sabat C, Sarrià Ter B, Olot At.

ALEVÍ TERCERA DIVISIÓ S12. GRUP 27

Roda de Ter, 2 - Pradenc B, 7
St. Vicenç - Moia B, ajornat
Vic UE, 8 - Manlleu C, 3
Torelló B, 6 - Voltregà, 1
OAR Vic B, 3 - St. Julià V., 5
Ribetana - Pirinaica, ajornat
Descansa: Centelles

Table with 10 columns: Equip, PJ, PG, PE, PP, GF, GC, Pt. Rows include Torelló B, Centelles, Pradenc B, Roda de Ter, Vic UE, St. Julià V., St. Vicenç, OAR Vic B, Ribetana, Moia B, Voltregà, Manlleu C, Pirinaica.

GRUP 29

Joanenc C, 9 - Castellbell i Vilar, 0
Manresa D, 1 - Santpedor, 2
Fruitosenc B, 3 - Vilomara, 2
St. Vicenç B, 3 - Pare Ignasi Puig, 2
Sallent, 5 - Navarcles, 1
Pirinaica, 4 - Guardiolaena, 1
Descansa: Balconada, Moia C

Table with 10 columns: Equip, PJ, PG, PE, PP, GF, GC, Pt. Rows include Santpedor, Manresa D, Balconada, Pirinaica, Sallent, Joanenc C, Guardiolaena, Castellbell i Vilar, Fruitosenc B, Pare Ignasi Puig, Navarcles, St. Vicenç B, Vilomara, Moia C.

ALEVÍ PREFERENT S11. GRUP 1

Granollers, 5 - EF Mataró, 6
Manlleu, 2 - Cardedeu, 1
Mercantil, 8 - FE Grama, 2
Vic Riuprimer, 1 - St. Andreu, 3
Sabadell, 1 - Parets, 0
Cerdanyola, 4 - Horta, 1
Damm, 6 - Badalona, 1
Espanyol, 10 - St. Gabriel, 0

Table with 10 columns: Equip, PJ, PG, PE, PP, GF, GC, Pt. Rows include Damm, Espanyol, Mercantil, EF Mataró, Badalona, Cerdanyola, St. Andreu, Granollers, Vic Riuprimer, Parets, Manlleu, Sabadell, FE Grama, St. Gabriel, Cardedeu, Horta.

GRUP 5

FUE Olot, 10 - St. Gregori, 0
EF Bosc de Tosca, 14 - EF Ripollès, 4
Roses, 6 - FEC Vall del Ter, 2
Banyoles, 5 - Figueres, 5
Torelló, 7 - Porqueres, 3
Peralada, 6 - EF Baix Ter, 3
Gironès-Sabat - Esplais, ajornat
Descansa: Bisbalenc

Table with 10 columns: Equip, PJ, PG, PE, PP, GF, GC, Pt. Rows include FUE Olot, Figueres, Torelló.

Table with 10 columns: Equip, PJ, PG, PE, PP, GF, GC, Pt. Rows include Bisbalenc, EF Bosc de Tosca, Roses, Peralada, EF Baix Ter, St. Gregori, FEC Vall del Ter, Porqueres, Banyoles, Gironès-Sabat, EF Ripollès, Esplais.

ALEVÍ PRIMERA DIVISIÓ S11. GRUP 8

Figueres B, 12 - Jov. St. Pere Martir, 3
Comacros, 4 - FUE Olot B, 4
Cellrà, 10 - Base l'Empordanet, 1
Banyoles B, 3 - Vilamalla, 5
At. Banyoles, 7 - Vilablareix C, 3
L'Escala, 1 - Peralada B, 1
EF Baix Ter B, 0 - Manlleu B, 6
St. Gregori B, 3 - Penya Bons Aires, 3

Table with 10 columns: Equip, PJ, PG, PE, PP, GF, GC, Pt. Rows include Cellerà, Figueres B, FUE Olot B, Vilamalla, Penya Bons Aires, St. Gregori B, Comacros, Peralada B, L'Escala, Manlleu B, Banyoles B, Jov. St. Pere Martir, Base l'Empordanet, At. Banyoles, EF Baix Ter B, Vilablareix C.

ALEVÍ SEGONA DIVISIÓ S11. GRUP 7

Gironella, 10 - Tona, 0
Navàs, 2 - Cardona, 2
Puigreig, 2 - Riudeperes, 8
Gurb, 4 - Fruitosenc, 1
FUE Vic B, 2 - Joanenc B, 3
Gim. Manresa C, 2 - OAR Vic, 6
Artés, 3 - Pradenc, 3
Descansa: Moia

Table with 10 columns: Equip, PJ, PG, PE, PP, GF, GC, Pt. Rows include Riudeperes, Gironella, OAR Vic, Puigreig, Fruitosenc, Pradenc, Gurb, Artés, Cardona, FUE Vic B, Tona, Gim. Manresa C, Moia, Joanenc B, Navàs.

GRUP 25

Santjoanenc, 2 - Remences, 9
Porqueres B, 1 - Cellerà, 3
Vilamalla C, 1 - Besalú, 7
Gironès-Sabat B, 3 - La Canya, 13
FEC Vall del Ter B, 2 - Sta. Pau, 3
Comacros B, 0 - EF Bosc de Tosca, 7
Saltenc, 1 - Les Preses, 1

Table with 10 columns: Equip, PJ, PG, PE, PP, GF, GC, Pt. Rows include La Canya, Besalú, Remences, Cellerà, Les Preses, EF Bosc de Tosca, Santjoanenc, FEC Vall del Ter B, Vilamalla C, Porqueres B, Gironès-Sabat B, Comacros B, Saltenc, Sta. Pau.

ALEVÍ TERCERA DIVISIÓ S11. GRUP 15

Seva - OAR Vic B, ajornat
Pirinaica B, 3 - Calldetenes, 3
Taradell, 3 - Torelló B, 0
Manlleu C, 3 - St. Feliu Codines, 6
Centelles, 10 - Sta. Eugènia, 0
Descansa: St. Julià V., Osona Sud

Table with 10 columns: Equip, PJ, PG, PE, PP, GF, GC, Pt. Rows include Torelló B, Taradell, Centelles, Osona Sud, St. Julià V., Calldetenes.

Table with 10 columns: Equip, PJ, PG, PE, PP, GF, GC, Pt. Rows include Sta. Eugènia, St. Feliu Codines, Seva, OAR Vic B, Pirinaica B, Manlleu C.

BENJAMÍ PREFERENT S10. GRUP 1

Granollers, 0 - Espanyol, 10
Parets - Can Rull Romulo, ajornat
Sabadell, 0 - Cerdanyola V., 3
St. Gabriel, 0 - Unif. Llefià, 0
Vic Riuprimer, 3 - St. Andreu, 4
Aqua Hotel, 3 - Premià Dalt, 4
Damm, 4 - Mercantil, 2
Badalona - Vilassar Mar, ajornat

Table with 10 columns: Equip, PJ, PG, PE, PP, GF, GC, Pt. Rows include Espanyol, Cerdanyola V, Damm, Vilassar Mar, Sabadell, Mercantil, Parets, St. Gabriel, Vic Riuprimer, Badalona, Premià Dalt, Can Rull Romulo, St. Andreu, Aqua Hotel, Unif. Llefià, Granollers.

GRUP 5

EF Bosc de Tosca, 9 - Peralada, 2
Torelló, 3 - Figueres, 3
Base l'Empordanet, 1 - Jov. St. Pere Martir, 4
Banyoles, 3 - Cellerà, 1
Gironès-Sabat, 8 - EF Baix Ter, 4
St. Gregori, 6 - GEIEG, 0
Bisbalenc, 10 - Comacros, 0
Descansa: FUE Olot

Table with 10 columns: Equip, PJ, PG, PE, PP, GF, GC, Pt. Rows include EF Bosc de Tosca, Dam, Mercantil, Can Rull Romulo, Cerdanyola V, St. Andreu, Badalona, Vic Riuprimer, Sabadell, Parets, Vilassar Mar, Granollers, Premià Dalt, Aqua Hotel, Unif. Llefià, St. Gabriel.

BENJAMÍ PRIMERA DIVISIÓ S10. GRUP 10

Bàscara B, 6 - Besalú, 0
Les Preses, 8 - Banyoles B, 1
Vall d'en Bas, 12 - Porqueres, 2
At. Banyoles, 5 - FUE Olot B, 2
Santjoanenc, 9 - Vilablariex, 2
Figueres, 8 - FEC Vall del Ter, 0
Descansa: St. Roc Olot, EF Ripollès

Table with 10 columns: Equip, PJ, PG, PE, PP, GF, GC, Pt. Rows include Figueres, Les Preses, At. Banyoles, EF Ripollès, Bàscara B, Vall d'en Bas, FEC Vall del Ter, FUE Olot B, Banyoles B, St. Roc Olot, St. Gabriel, Vilablariex, Santjoanenc, Porqueres.

GRUP 11

Torelló B, 4 - Puigcerdà, 2
Joanenc B, 1 - Callús, 1
Fruitosenc, 7 - Taradell, 2
OAR Vic B, 0 - Puigreig, 9
Avià, 4 - Pirinaica, 1
FUE Vic B, 9 - Gim. Manresa D, 1
Gurb, 2 - Pradenc, 6

Table with 10 columns: Equip, PJ, PG, PE, PP, GF, GC, Pt. Rows include Pradenc, Gurb, Avià, Fruitosenc, Puigreig, Joanenc B, Puigcerdà, Taradell, Pirinaica, Torelló B, FUE Vic B, Gim. Manresa D, Callús, OAR Vic B.

BENJAMÍ TERCERA DIVISIÓ S10. GRUP 19

Sta. Eugènia, 8 - OAR Vic C, 0
Voltregà, 3 - Centelles, 1
St. Vicenç, 1 - Roda de Ter, 5
Calldetenes, 1 - Tona, 3
Pradenc B, 1 - St. Quirze Besora, 10
Moia, 2 - Folgueroles, 4
Descansa: Tona B

Table with 10 columns: Equip, PJ, PG, PE, PP, GF, GC, Pt. Rows include Tona, Roda de Ter, St. Quirze Besora, Moia, Calldetenes, Voltregà, Folgueroles, St. Vicenç, Centelles, Sta. Eugènia, Tona B, Pradenc B, OAR Vic C.

BENJAMÍ PREFERENT S9. GRUP 1

Mercantil, 4 - Badalona, 0
Parets, 1 - Dam, 2
St. Andreu, 6 - Aqua Hotel, 1
Unif. Llefià, 0 - Vic Riuprimer, 2
St. Gabriel, 1 - Sabadell, 1
Cerdanyola V., 3 - Premià Dalt, 0
Can Rull Romulo, 7 - Granollers, 4
Espanyol, 5 - Vilassar Mar, 0

Table with 10 columns: Equip, PJ, PG, PE, PP, GF, GC, Pt. Rows include Espanyol, Dam, Mercantil, Can Rull Romulo, Cerdanyola V, St. Andreu, Badalona, Vic Riuprimer, Sabadell, Parets, Vilassar Mar, Granollers, Premià Dalt, Aqua Hotel, Unif. Llefià, St. Gabriel.

GRUP 5

GEIEG, 2 - EF Bosc de Tosca, 5
EF Baix Ter, 7 - St. Gregori, 4
Peralada, 4 - Banyoles, 0
Bisbalenc, 3 - FEC Vall del Ter, 4
Gironès-Sabat, 3 - Torelló, 2
Roses, 0 - Figueres, 1
FUE Olot, 8 - Esplais, 0
Descansa: Porqueres

Table with 10 columns: Equip, PJ, PG, PE, PP, GF, GC, Pt. Rows include Porqueres, EF Bosc de Tosca, Bisbalenc, Gironès-Sabat, Banyoles, FEC Vall del Ter, FUE Olot, Figueres, Peralada, GEIEG, EF Baix Ter, St. Gregori, Roses, Torelló, Esplais.

BENJAMÍ PRIMERA DIVISIÓ SUB 9. GRUP 6

Unif. Sta Perpètua, 6 - OAR Vic, 6
Nat. Terrassa B, 0 - Mercantil B, 3
Ol. La Garriga, 1 - Parets B, 2
Manlleu, 6 - Vic Riuprimer C, 3
Bellavista Milan, 1 - Barberà Andalusia, 11
Mollet, 3 - Cardedeu, 2
Riudeperes, 1 - PB La Roca, 3

Table with 10 columns: Equip, PJ, PG, PE, PP, GF, GC, Pt. Rows include Manlleu, Mercantil B, Barberà Andalusia, Ol. La Garriga, PB La Roca, Vic Riuprimer C, Parets B, Nat. Terrassa B, Unif. Sta Perpètua, Riudeperes, Bellavista Milan.

GRUP 9

Remences, 3 - EF Bosc de Tosca B, 4
EF Ripollès, 6 - Navata, 4
Porqueres B, 0 - Jov. St. Pere Martir, 2
L'Escala, 5 - Peralada B, 3

Llançà - La Canya, ajornat
 Banyoles B, 5 - Les Preses, 1
 Figueres, 12 - Roses B, 2
 FUE Olot B, 11 - Vilamalla, 3

Equips	PJ	PG	PE	PP	GF	GC	Pt.
1.- *EF Ripollès.....	19	19	0	0	158	11	57
2.- Remences.....	19	14	0	5	128	52	42
3.- L'Escala.....	19	13	2	4	98	46	41
4.- Jov. St. Pere Martir.....	19	12	3	4	102	59	39
5.- Peralada B.....	19	12	2	5	83	45	38
6.- FUE Olot B.....	19	11	4	4	85	49	37
7.- EF Bosc de Tosca B.....	19	12	0	7	88	55	36
8.- Navata.....	19	11	2	6	74	43	35
9.- Banyoles B.....	19	10	2	7	78	58	32
10.- Figueres.....	19	8	3	8	86	74	27
11.- Roses B.....	19	5	1	13	54	133	16
12.- La Canya.....	18	4	1	13	33	94	13
13.- Llançà.....	18	3	3	12	25	73	12
14.- *Vilamalla.....	19	3	1	15	47	126	10
15.- *Les Preses.....	19	1	0	18	32	121	3
16.- *Porqueres B.....	19	1	0	18	18	150	3

BENJAMÍ SEGONA DIVISIÓ S9. GRUP 5

Gurb, 3 - FUE Vic, 3
 OAR Vic B, 1 - Palautordera, 6
 Mercantil C, 6 - Les Franqueses, 5
 Ol. La Garriga B, 2 - Parets D, 3
 Pradenc, 5 - PBB La Roca B, 2
 Vallès At., 3 - Caldes Montbui, 1
 Llinars, 9 - Ametlla Vallès, 4
 Cardedeu B, 2 - Sta. Eulàlia Ronçana, 3

Equips	PJ	PG	PE	PP	GF	GC	Pt.
1.- Mercantil C.....	18	15	1	2	109	41	46
2.- Gurb.....	18	14	1	3	69	25	43
3.- FUE Vic.....	18	13	3	2	104	45	42
4.- Parets D.....	18	12	3	3	80	34	39
5.- Llinars.....	18	12	0	6	92	61	36
6.- Pradenc.....	18	12	0	6	64	34	36
7.- Palautordera.....	18	11	1	6	83	46	34
8.- Les Franqueses.....	18	10	4	4	79	43	34
9.- Ol. La Garriga B.....	18	10	2	6	75	42	32
10.- Sta. Eulàlia Ronçana.....	18	7	3	8	67	66	24
11.- Vallès At.....	17	5	2	10	44	77	17
12.- PBB La Roca B.....	18	3	2	13	44	83	11
13.- Ametlla Vallès.....	18	2	1	15	46	97	7
14.- Cardedeu B.....	17	2	1	14	20	89	7
15.- OAR Vic B.....	18	2	0	16	27	117	6
16.- Caldes Montbui.....	18	1	0	17	17	123	3

BENJAMÍ TERCERA DIVISIÓ S9. GRUP 5

Roda de Ter, 1 - Manlleu B, 0
 St. Esteve, 2 - Granollers B, 10
 Vic Riuprimer C, 1 - Vilamajor, 1
 Llinars B, 1 - Montmeló, 6
 EP Granollers B, 5 - Vilanova Vallès B, 3
 La Torreta, 3 - Les Franqueses B, 4
 Descansa: Tona

Equips	PJ	PG	PE	PP	GF	GC	Pt.
1.- Vic Riuprimer C.....	17	14	3	0	92	22	45
2.- Les Franqueses B.....	16	13	1	2	64	26	40
3.- Montmeló.....	17	12	1	4	82	37	37
4.- Tona.....	16	11	2	3	94	30	35
5.- La Torreta.....	17	10	2	5	78	39	32
6.- Vilamajor.....	17	9	2	6	39	44	29
7.- Manlleu B.....	16	8	2	6	42	37	26
8.- Roda de Ter.....	16	7	2	7	43	40	23
9.- EP Granollers B.....	17	5	1	11	47	70	16
10.- Granollers B.....	16	3	1	12	47	66	10
11.- Vilanova Vallès B.....	17	3	1	13	40	96	10
12.- Llinars B.....	17	2	3	12	27	104	9
13.- St. Esteve.....	17	0	1	16	33	117	1

FEMENÍ PRIMERA DIVISIÓ. GRUP 1

Vic Riuprimer B, 3 - Figueres, 1
 Can Parellada, 2 - Fontsa Santa-Fatjó C, 2
 Berga, 0 - FUE Olot, 2
 FUE Vic, 2 - St. Quirze Vallès, 2
 St. Gabriel B, 2 - Seagull BDN B, 1
 Palautordera, 1 - Torelló, 0
 Júpiter, 0 - Cirera, 6
 Cassà, 0 - Europa B, 8
 Descansa: Sabadell

Equips	PJ	PG	PE	PP	GF	GC	Pt.
1.- *Palautordera.....	20	17	2	1	44	18	53
2.- Europa B.....	20	17	0	3	106	13	51
3.- Can Parellada.....	20	15	2	3	46	24	47
4.- Cirera.....	20	13	2	5	49	29	41
5.- Fontsa Santa-Fatjó C.....	19	12	2	5	61	33	38
6.- FUE Olot.....	19	11	2	6	45	35	35
7.- St. Quirze Vallès.....	20	9	3	8	46	37	30
8.- Sabadell.....	19	9	1	9	41	43	28
9.- St. Gabriel B.....	20	9	1	10	48	47	28
10.- Figueres.....	19	8	3	8	50	47	27
11.- Torelló.....	19	8	3	8	28	33	27
12.- Seagull BDN B.....	19	5	4	10	26	42	19
13.- FUE Vic.....	20	4	5	11	27	41	17
14.- *Berga.....	20	3	5	12	27	57	14
15.- *Vic Riuprimer B.....	20	4	1	15	24	53	13
16.- *Cassà.....	20	2	2	16	21	75	8
17.- *Júpiter.....	18	0	2	16	8	70	2

FEMENÍ SEGONA DIVISIÓ. GRUP 2

ENFAF Andorra B, 4 - Moia, 0
 Terres de Lleida, 12 - Cardona, 0
 Solsona, 4 - Montmajor, 2

St. Vicenç, 0 - Pirineus, 9
 Fatima, 3 - Capellades, 3
 Descansa: Pirinaica, Gim. Manresa

Equips	PJ	PG	PE	PP	GF	GC	Pt.
1.- Pirineus.....	16	13	2	1	85	14	41
2.- Gim. Manresa.....	15	13	1	1	66	9	40
3.- Solsona.....	16	13	0	3	48	11	39
4.- ENFAF Andorra B.....	15	9	2	4	39	20	29
5.- Pirinaica.....	15	8	4	3	45	21	28
6.- Montmajor.....	16	7	1	8	36	37	22
7.- Terres de Lleida.....	16	6	2	8	47	52	20
8.- Fatima.....	15	5	1	9	40	33	16
9.- Capellades.....	16	4	2	10	27	58	14
10.- Moia.....	14	4	1	9	29	47	13
11.- Cardona.....	15	1	2	12	14	78	5
12.- St. Vicenç.....	15	0	0	15	5	101	0

GRUP 6

OAR Vic, 3 - Bonmatí, 0
 L'Estartit, 4 - Roses, 1
 Cornellà Terri, 1 - Castellterçol, 3
 Borgonyà, 1 - Jov. St. Pere Martir, 4
 La Pera, 0 - FUE Vic B, 2
 Descansa: FUE Olot B

Equips	PJ	PG	PE	PP	GF	GC	Pt.
1.- Castellterçol.....	16	14	1	1	63	21	43
2.- L'Estartit.....	15	12	2	1	81	12	38
3.- FUE Vic B.....	16	12	1	3	55	15	37
4.- OAR Vic.....	16	10	2	4	46	17	32
5.- Roses.....	16	7	1	8	41	41	22
6.- La Pera.....	16	7	0	9	28	42	21
7.- Cornellà Terri.....	16	6	1	9	29	46	19
8.- Jov. St. Pere Martir.....	15	5	2	8	26	37	17
9.- FUE Olot B.....	16	5	1	10	26	53	16
10.- Borgonyà.....	16	2	1	13	9	62	7
11.- Bonmatí.....	16	1	0	15	13	73	3

FEMENÍ AMATEUR F-7. GRUP 2

Corcó, 4 - Camallera, 3
 Cellerà, 6 - Blanes, 1
 Sils - Flacà, ajornat
 Ripoll At., 5 - FEC Vall del Ter, 1
 Les Preses, 0 - PE Montgat, 0
 Descansa: Olot At., Mont-ras

Equips	PJ	PG	PE	PP	GF	GC	Pt.
1.- Corcó.....	14	12	1	1	86	21	37
2.- Sils.....	13	12	0	1	61	23	36
3.- Camallera.....	16	11	1	4	72	29	34
4.- Cellerà.....	15	10	1	4	70	22	31
5.- Les Preses.....	15	9	1	5	48	24	28
6.- PE Montgat.....	15	9	1	5	35	17	28
7.- Ripoll At.....	13	7	2	4	42	26	23
8.- Olot At.....	14	5	1	8	18	49	16
9.- Blanes.....	15	4	3	8	19	41	15
10.- Mont-ras.....	15	2	1	12	10	46	7
11.- FEC Vall del Ter.....	16	1	0	15	19	71	3
12.- Flacà.....	15	0	0	15	2	113	0

GRUP 6

St. Quirze Besora, 1 - Pradenc, 2
 Premià Dalt, 3 - OAR Vic, 1
 Bellavista Milan, 4 - Canet, 1
 Llaveneres, 3 - Vilamajor, 0
 St. Joan At Montcada, 0 - Vallgorguina, 9
 Lliçà de Vall, 2 - At. Riells, 2

Equips	PJ	PG	PE	PP	GF	GC	Pt.
1.- At. Riells.....	17	16	1	0	92	12	49
2.- St. Quirze Besora.....	18	12	3	3	67	25	39
3.- Vallgorguina.....	18	11	4	3	91	39	37
4.- Llaveneres.....	18	11	2	5	61	30	35
5.- Lliçà de Vall.....	18	10	3	5	83	37	33
6.- Pradenc.....	17	10	2	5	60	42	32
7.- Premià Dalt.....	18	7	1	10	48	68	22
8.- Vilamajor.....	18	5	4	9	51	58	19
9.- OAR Vic.....	18	5	1	12	27	53	16
10.- Bellavista Milan.....	18	5	1	12	39	85	16
11.- St. Joan At Montcada.....	18	2	1	15	22	99	7
12.- Canet.....	18	0	3	15	21	114	3

FEMENÍ JUVENIL PREFERENT. GRUP 1

Base Reus - Badalona, ajornat
 Cornellà - St. Cugat, ajornat
 Igualada - Fontsa Santa-Fatjó, ajornat
 Sabadell, 2 - Vic Riuprimer, 2
 St. Gabriel - Levante Las Planas, ajornat
 Espanyol - Girona, ajornat
 Damm - La Roca PBB, ajornat
 Europa - Barcelona, ajornat

Equips	PJ	PG	PE	PP	GF	GC	Pt.
1.- Barcelona.....	19	18	1	0	82	9	55
2.- Levante Las Planas.....	19	17	2	0	83	8	53
3.- Europa.....	19	13	3	3	41	21	42
4.- Damm.....	19	12	3	4	57	20	39
5.- Base Reus.....	19	9	3	7	43	40	30
6.- Espanyol.....	18	8	4	6	37	32	28
7.- Fontsa Santa-Fatjó.....	19	7	5	7	32	36	26
8.- Cornellà.....	19	8	2	9	28	39	26
9.- La Roca PBB.....	18	8	1	9	30	44	25
10.- Igualada.....	19	7	2	10	31	40	23
11.- St. Gabriel.....	19	6	2	11	38	47	20
12.- Vic Riuprimer.....	20	4	6	10	26	41	18
13.- Sabadell.....	20	5	3	12	34	43	18
14.- Girona.....	19	4	5	10	18	38	17
15.- *St. Cugat.....	19	2	5	12	28	42	11
16.- *Badalona.....	19	0	1	18	2	110	1

FEMENÍ JUVENIL PRIMERA DIVISIÓ. GRUP 1

Llerona, 2 - Cirera, 1
 AEM B, 2 - Cal Aguido

FEMENÍ ALEVÍ SEGONA DIVISIÓ. GRUP 6

Table with 16 rows and 10 columns (EQUIPS, PJ, PG, PE, PP, GF, GC, PT). Lists teams like Moia, Berga, OAR Vic B, etc.

FEMENÍ BENJAMÍ. GRUP 4

Table with 10 rows and 10 columns (EQUIPS, PJ, PG, PE, PP, GF, GC, PT). Lists teams like Vic Riuprimer, Cardedeu, La Roca PBB B, etc.

Futbol Sala

PRIMERA NACIONAL

Table with 14 rows and 10 columns (EQUIPS, PJ, PG, PE, PP, GF, GC, PT). Lists teams like Sansur, Ol. Argentona, Sagrarenç, etc.

DIVISIÓ HONOR. GRUP 1

Table with 14 rows and 10 columns (EQUIPS, PJ, PG, PE, PP, GF, GC, PT). Lists teams like Ciutat de Mataró, Manlleu, EP Sabadell B, etc.

PRIMERA DIVISIÓ. BCN 1

Table with 14 rows and 10 columns (EQUIPS, PJ, PG, PE, PP, GF, GC, PT). Lists teams like St. Cugat, Racing Pineda, Prats de Lluçanès, etc.

Table with 10 rows and 10 columns (EQUIPS, PJ, PG, PE, PP, GF, GC, PT). Lists teams like St. Joan Vilassar B, St. Andreu, Barri Can Calet, etc.

SEGONA DIVISIÓ. BCN 1

Table with 14 rows and 10 columns (EQUIPS, PJ, PG, PE, PP, GF, GC, PT). Lists teams like Palau Solità i Pleg., Masnou, Cardedeu, etc.

FEMENÍ SEGONA DIVISIÓ. BCN 1

Table with 14 rows and 10 columns (EQUIPS, PJ, PG, PE, PP, GF, GC, PT). Lists teams like Polinyà, Girona, Vilafant, Manlleu B, etc.

TERCERA DIVISIÓ. BCN 2

Table with 14 rows and 10 columns (EQUIPS, PJ, PG, PE, PP, GF, GC, PT). Lists teams like Alella, Manlleu B, St. Feliu Codines, etc.

BCN 14

Table with 14 rows and 10 columns (EQUIPS, PJ, PG, PE, PP, GF, GC, PT). Lists teams like Oló B, Odena B, Sallent, etc.

FEMENÍ LLIGA NACIONAL

Table with 14 rows and 10 columns (EQUIPS, PJ, PG, PE, PP, GF, GC, PT). Lists teams like Castellgalí, Campdevànol, Corbera, etc.

Table with 10 rows and 10 columns (EQUIPS, PJ, PG, PE, PP, GF, GC, PT). Lists teams like La Garriga, Puig-reig, Egara Futsal, etc.

FEMENÍ PRIMERA DIVISIÓ. BCN 1

Table with 10 rows and 10 columns (EQUIPS, PJ, PG, PE, PP, GF, GC, PT). Lists teams like Babar, Manlleu, Riudellots, Fund. Terrassa, etc.

Table with 14 rows and 10 columns (EQUIPS, PJ, PG, PE, PP, GF, GC, PT). Lists teams like Arenys de Munt, Cardedeu, Manlleu, etc.

FEMENÍ SEGONA DIVISIÓ. BCN 1

Table with 10 rows and 10 columns (EQUIPS, PJ, PG, PE, PP, GF, GC, PT). Lists teams like Polinyà, Girona, Vilafant, Manlleu B, etc.

SEGONA CATALANA. GRUP B

Table with 15 rows and 10 columns (EQUIPS, PJ, PG, PE, PP, GF, GC, PT). Lists teams like Girona, Teia, Parets, etc.

Handbol

SEGONA CATALANA. GRUP B

Table with 10 rows and 10 columns (EQUIPS, PJ, PG, PE, PP, GF, GC, PT). Lists teams like Les Franqueses, Cambrils, Berga, etc.

TERCERA CATALANA. GRUP A

Table with 15 rows and 10 columns (EQUIPS, PJ, PG, PE, PP, GF, GC, PT). Lists teams like Shum, Centelles B, Sta. Perpètua, etc.

Hoquei

NACIONAL CATALANA

Table with 10 rows and 10 columns (EQUIPS, PJ, PG, PE, PP, GF, GC, PT). Lists teams like St. Celoni, GEIEG, Manlleu B, etc.

Table with 10 rows and 10 columns (EQUIPS, PJ, PG, PE, PP, GF, GC, PT). Lists teams like St. Just, Ripoll, Mollerussa, etc.

PRIMERA CATALANA. GRUP A

Table with 10 rows and 10 columns (EQUIPS, PJ, PG, PE, PP, GF, GC, PT). Lists teams like Mollet, Palafrugell, Tordera, etc.

Table with 14 rows and 10 columns (EQUIPS, PJ, PG, PE, PP, GF, GC, PT). Lists teams like Lloret, Roda, Bigues i Riells, etc.

SEGONA CATALANA. GRUP B

Table with 10 rows and 10 columns (EQUIPS, PJ, PG, PE, PP, GF, GC, PT). Lists teams like Shum, Mataró, St. Jordi, etc.

Table with 15 rows and 10 columns (EQUIPS, PJ, PG, PE, PP, GF, GC, PT). Lists teams like Salt, Figueres, Girona, etc.

TERCERA CATALANA. GRUP A

Table with 10 rows and 10 columns (EQUIPS, PJ, PG, PE, PP, GF, GC, PT). Lists teams like Shum, Centelles B, Sta. Perpètua, etc.

Table with 15 rows and 10 columns (EQUIPS, PJ, PG, PE, PP, GF, GC, PT). Lists teams like Taradell B, Mataró B, Folgueroles, etc.

FEMENÍ NACIONAL CATALANA

Table with 10 rows and 10 columns (EQUIPS, PJ, PG, PE, PP, GF, GC, PT). Lists teams like Girona, Vilassar, Vilanova, etc.

Table with 10 rows and 10 columns (EQUIPS, PJ, PG, PE, PP, GF, GC, PT). Lists teams like Voltregà B, Vilanova, Cerdanyola, etc.

FEMENÍ PRIMERA CATALANA

Table with 10 rows and 10 columns (EQUIPS, PJ, PG, PE, PP, GF, GC, PT). Lists teams like Sfèric, Horta, Alpicat, etc.

Table with 15 rows and 10 columns (EQUIPS, PJ, PG, PE, PP, GF, GC, PT). Lists teams like Manresa, St. Jordi, Bigues i Riells, etc.

Rugbi

SÈNIOR FEMENÍ. PRIMERA CATALANA

Table with 10 rows and 10 columns (EQUIPS, PJ, PG, PE, PP, GF, GC, PT). Lists teams like Spartans, Corne/Cruc, etc.

Table with 10 rows and 10 columns (EQUIPS, PJ, PG, PE, PP, GF, GC, PT). Lists teams like Salt, Figueres, Girona, etc.

- ▲ Ocupa plaça d'ascens
△ Ocupa plaça de promoció d'ascens
▽ Ocupa plaça de promoció per la permanència
▼ Ocupa plaça de descens

Volei

Table with 10 rows and 10 columns (EQUIPS, PJ, PG, PE, PP, GF, GC, PT). Lists teams like 3ª Divisió Sènior Femenina, etc.

Table with 10 rows and 10 columns (EQUIPS, PJ, PG, PE, PP, GF, GC, PT). Lists teams like 2ª Divisió Júnior Femenina, etc.

Table with 10 rows and 10 columns (EQUIPS, PJ, PG, PE, PP, GF, GC, PT). Lists teams like 3ª Divisió Juvenil Femenina, etc.

Table with 10 rows and 10 columns (EQUIPS, PJ, PG, PE, PP, GF, GC, PT). Lists teams like 3ª Divisió Cadet Femenina, etc.

Table with 10 rows and 10 columns (EQUIPS, PJ, PG, PE, PP, GF, GC, PT). Lists teams like Promoció G, etc.

Table with 10 rows and 10 columns (EQUIPS, PJ, PG, PE, PP, GF, GC, PT). Lists teams like Classificació B, etc.

Table with 10 rows and 10 columns (EQUIPS, PJ, PG, PE, PP, GF, GC, PT). Lists teams like Juvenil Femení Preferent, etc.

Table with 10 rows and 10 columns (EQUIPS, PJ, PG, PE, PP, GF, GC, PT). Lists teams like 3ª Divisió Cadet Masculina, etc.

Table with 10 rows and 10 columns (EQUIPS, PJ, PG, PE, PP, GF, GC, PT). Lists teams like 2ª Divisió Infantil Femenina, etc.

Table with 10 rows and 10 columns (EQUIPS, PJ, PG, PE, PP, GF, GC, PT). Lists teams like Preferent Infantil Femení, etc.

Table with 10 rows and 10 columns (EQUIPS, PJ, PG, PE, PP, GF, GC, PT). Lists teams like Lliga Aleví Mixt, etc.

Xavier Cugat hauria estat content

Jordi Puntí va omplir l'Auditori de Manlleu en la presentació de la novel·la sobre el músic

Manlleu

J.V. Xavier Cugat, per a qui l'èxit i l'aplaudiment eren motor de vida, segur que hauria estat content de veure com s'omplia tota una sala amb motiu d'una novel·la que parla d'ell. La fotografia del músic gironí en els seus anys d'esplendor als Estats Units acompanyava, a l'escenari, el diàleg entre l'escriptor Jordi Puntí, autor de *Confeti*, i l'activista literari Biel Barnils en la presentació de la novel·la guanyadora del Premi Sant Jordi 2023 a Manlleu.

Puntí, gran cronista de futbol, sabia que aquell partit el jugava a casa: "Us conec quasi a tots", va dir al començar l'acte. A Xavier Cugat, també, encara que mai no el va arribar a tractar: "En parlo com si fos amic meu". Tot i que Puntí és molt conscient que algunes actituds del personatge serien difícilment acceptables en un context com l'actual: "Avui seria un home cancel·lat". I per això ell ha volgut



Jordi Puntí i Biel Barnils en la presentació de la novel·la a Manlleu, amb l'Auditori ple de públic

donar veu a les seves dones, "sobretot a Abbe Lane". Cugat va fer servir també els seus quatre matrimonis per donar una determinada imatge, com sempre amb una part d'invenció "perquè ell deia que havien estat cinc".

Aquesta capacitat és un dels grans descobriments que va fer Puntí sobre Cugat, com va explicar divendres, quan investigava la seva vida a Nova York gràcies a una beca "i vaig començar a veure que hi havia coses que no lliga-

ven" del que explicava ell amb la realitat. Com la seva pròpia profecia que viuria amb el segle (havia nascut l'1 de gener de 1900) i, per tant, compliria cent anys. "Una cosa que ell feia servir com una mena de cuirassa per

protegir-se i que, en el fons, és molt literària." "Cugat era un novel·lista sense saber-ho." Perquè, en el fons, tots som una mica fabuladors: "Ell és amo de la seva mentida com jo ho puc ser de les meves".

Puntí va destacar la capacitat de Cugat per adaptar-se a les situacions, també quan va veure que musicalment s'estava començant a apagar la seva estrella: "Va treure de l'orquestra els violins i hi va afegir els instruments que havia conegut a Cuba". Així va posar els Estats Units a ballar el txa-txa-txa i un any, per Nadal, el regal de moda a Nova York eren unes maraques, cada una amb les seves inicials, X i C.

LA GIRA 'CONFETI'

I com si fos el mateix Xavier Cugat, però en el seu cas sense orquestra, Jordi Puntí està fent una llarga gira de presentacions. Dissabte aquesta el portava al Casino de Vic dialogant amb la periodista i poeta Ana Ballbona. Igual que a Manlleu, en actes organitzats per Òmnium, l'entitat que concedeix el Premi Sant Jordi. La propera parada de la gira serà el dia 15 de març a la Biblioteca Josep Picola de Sant Joan de les Abadesses, de la mà d'Òmnium Ripollès.

Gironell i Pilarin, per la ciència

Van presentar a Vic el llibre 'Les aventures de la Bio i la Medi'

Vic

J.V. Els talents de Martí Gironell i Pilarin Bayés s'han unit a *Les aventures de la Bio i la Medi* (Ed. Estrella Polar), un conte destinat a posar la ciència a l'abast dels més petits que divendres van presentar a la biblioteca que duu el nom de la dibuixant vigatana. La iniciativa va

partir de l'Institut d'Investigació Biomèdica de Girona (Ibidgi).

La curiositat, "la que tenen els nens sempre", és la que va moure l'escriptor de Besalú a participar en aquest projecte creant una narració sobre un viatge per dins del cos humà: quan la Bio es posa malalta d'un refredat i la Medi -la seva germana bessona- es torna petita i farà un recor-

regut fins als seus pulmons "per explicar què ens passa quan estem malalts i com ens curem". Per Pilarin Bayés, posar-hi il·lustracions volia dir fer "un llibre diferent, i era un repte molt bonic". Al final, considera que s'ha aconseguit el doble objectiu que sigui divertit "i al mateix temps que tingui versemblança des del punt de vista de la ciència".



Martí Gironell i Pilarin Bayés, en la presentació

El personatge d'en Plometes torna en un segon llibre

Muntanyola Ara fa 15 anys, la vigatana Margarida Casacuberta va crear el personatge d'en Plometes, recordant la història que un seu oncle li explicava sobre un nen dels pobles nadius d'Amèrica. D'aquí va néixer el llibre *Plometes, el petit nakota*, que va obtenir un notable èxit. Ara l'autora s'ha decidit a recuperar-lo i crear un altre llibre amb el mateix protagonista: *Plometes, el petit nakota i la petja del peu nu* es va pre-



sentar a l'Estança la Pau de Muntanyola amb l'autora (a la dreta) i l'escriptora i música Maria Escalas.

El segon llibre parla de "l'aventura de créixer", en connexió amb la natura, i anirà seguit de dos més.



Ajuntament de
Sant Bartomeu del Grau

ANUNCI

Aprovat en data 28 de febrer de 2024 el plec de clàusules administratives particulars que han de regir la contractació de la prestació del servei de bar de la piscina municipal de Sant Bartomeu del Grau 2024, així com iniciar l'expedient de contractació corresponent.

S'obre el període d'informació pública de 20 dies, als efectes de l'examen de l'expedient pels interessats i per la presentació de suggeriments i reclamacions, si escauen. En el supòsit de no presentar-se reclamacions, quedarà aprovat definitivament sense necessitat de posterior acord ratificatori.

Sant Bartomeu del Grau, 28 de febrer de 2024

L'alcalde,
Francesc Xavier Puig Fernández

Fent les eines del neolític

L'arqueòleg Antoni Palomo fa una demostració pràctica al Museu de l'Esquerda

Trenta anys de divulgació de la ciència des de l'Esquerda

Roda de Ter

Jordi Vilarrodà

El nom de neolític ve del grec *lithos*, és a dir, 'pedra'. "Però eren sobretot fusters, tota la seva tecnologia anava dirigida al treball de la fusta." Ho explicava dissabte l'arqueòleg Antoni Palomo, al final d'una demostració de com es fabricaven les eines en aquell moment de la història i per a què es feien servir. La seva intervenció obria el 30è Cicle de Conferències del Museu de l'Esquerda.

Palomo és codirector de les excavacions del Parc Neolític de la Draga, a Banyoles. "Un lloc on va passar un petit miracle." I aquest és que es van conservar eines de fusta neolítiques, quan normalment aquest material es podreix i no en queda ni rastre. "Aquí va ser perquè estaven *sucades* en aigua." L'arqueòleg mostrava la reproducció d'una d'aquestes eines, una falç. La fusta, que és de saüc, fa un angle quasi recte, i a la part més llarga s'hi encaixa una làmina de pedra. "És sílex." I no era d'allà, possiblement venia del nord, de la França actual. La gent es movia, comerciava.

Davant la mirada sorpresa dels assistents, a la sala d'actes del Museu de l'Esquerda, s'asseu en un tamboret i agafa un bloc de sílex de color negre. Les tesis científiques es demostren posant-les en



Antoni Palomo, mostrant la banya de cérvol amb què va trencar el sílex i totes les eines neolítiques

pràctica, "replicant els processos", i és el que fa ell. L'eina per fragmentar la pedra, com si fos una escarpa, és de banya de cérvol. Pica enèrgicament, i es van trencant fragments de sílex, que després s'encaixen dins de la fusta. Una pasta feta d'escorça de bedoll, amb aspecte de quitrà, fa de cola. "Deu ser l'adhesiu més utilitzat en la història de la humanitat." I com que al voltant de l'estany de Banyoles tampoc hi ha bedolls, hi ha una prova més que es comerciava. L'eina que Palomo ha fet passa de mà en mà entre el públic sorprès, amb l'advertència

que vagin amb compte: "Ja em diran si a casa hi tenen algun ganivet que talli així". La falç funcionava perfecta-

"A veure si tenen a casa un ganivet que talli igual que aquest sílex"

ment: amb una mà, s'arreglava el blat o qualsevol altre conreu i amb l'altra, un moviment ràpid per segar.

L'arqueòleg mostra una altra eina de fusta, i els més grans de seguida saben què

és: un pal cassador. Se n'han trobat a la Draga. I també feien servir aixes, més que no destrals, amb la part que avui seria metàl·lica feta amb sílex. Palomo dona forma a un petit tronc. "Els ho haurien fet amb fusta de boix", de les més dures. I malgrat això, "deixaven les eines files, polides". Els arqueòlegs han estudiat les marques que hi queden per deduir per a què es feien servir. Els primers dels nostres avantpassats que van practicar l'agricultura eren, evidentment, molt traçuts. Al cap de set o vuit mil anys, intentem entendre com s'ho feien.

Calldetenes presenta la tercera edició del FACC

Amb el lema "Cuidem l'art", es farà per l'abril

Calldetenes

J.V.

Han estat a punt de tirar la tovallola per problemes econòmics, però finalment la tercera edició del Festival d'Arts al Carrer (FACC) de Calldetenes tirarà endavant. Es farà entre els dies 23 i 28 del proper mes d'abril i va tenir un pròleg aquest diumenge, amb la presentació pública i una calçotada popular a la Carpa.

L'assemblea de joves de La Pera continua al capdavant de l'esdeveniment, que enguany tindrà com a lema "Cuidem l'art". La reducció dels ajuts que rebien, un d'ells de l'Ajuntament, els

ha fet replantejar el futur: "S'ha plantejat d'abandonar, pels entrebancs econòmics", explicava Maria Alsina, membre de La Pera. El lema que s'ha adoptat per al festival, "Cuidem l'art", té a veure amb aquestes dificultats. A part dels ajuts, el FACC es finança gràcies a ingressos de barres de bar o venda de samarretes.

L'art de carrer en format de grafitis continuarà essent protagonista, com des de la primera edició. Enguany amb la presència de Lily Brick i Lídia Cao "en les façanes més grans" i d'altres que seran a càrrec de Big Top, Manel Catllà, Elsa Pons i usuaris de Sant Tomàs.



Maria Alsina i Anna Buxaderas, en la presentació del tercer FACC, aquest diumenge

En les arts escèniques, hi un concert "sorpresa" que l'organització no avança encara, i ja estan conformades Miona i Helena de Cantonigròs, Sergi Estella,

Tremendu i Greska, entre d'altres. Xell Galbany portarà al FACC el seu teatre d'objectes (amb tres sessions d'aforament reduït) i Sincronia, la improvisació. El circ hi serà

present amb Pau Palaus i Dudú Arnalot. I com a novetat, una mostra d'artesanía que donarà l'opció de participar en tallers de fusta, forja, ceràmica o joieria.

De la via verda a la via romana

Sant Pau enllaça les dues vies a través del carrer Guàrdia per dinamitzar el turisme; ha costat 326.000 euros

Sant Pau de Segúries

Isaac Muntadas

Les vies o calçades romanes eren la xarxa de carreteres de l'antic imperi romà. Una teranyina de camins pensats per tenir un control efectiu sobre el territori i que, de retruc, facilitaven el comerç i les comunicacions. Un esperit que s'ha mantingut en els nostres temps i que ha evolucionat. Actualment, aquestes vies verdes potencien el turisme i són uns indrets d'esbarjo i oci, però també mantenen l'essència inicial de desplaçar-se d'un punt a un altre. L'exemple més clar és la connexió de la via romana del Capsacosta i la via verda (via ciclista) a Sant Pau de Segúries, que ja és una realitat.

Aquesta actuació, que ha tingut un cost de 326.750 euros, està emmarcada dins del Pla de Sostenibilitat Turística del Ripollès, que ha suposat una injecció econòmica total de 3,5 milions d'euros per transformar i revitalitzar l'activitat turística. A la presentació de l'obra, dijous passat a Sant Pau, el president del Consell Comarcal, Amadeu Rosell (ERC), assegurava que amb aquestes actuacions es porta un turisme "sostenible, integrat i que respecta les normes de la natura". A més a més, afegia que posiciona la comarca



Les autoritats, dijous durant la presentació, al mateix carrer Guàrdia -acabat de reformar-, que enllaça les dues vies

com un destí turístic dins de Catalunya i l'Estat espanyol.

El global de les actuacions s'emmarquen dins els plans de sostenibilitat turística en destinacions i del Pla de recuperació, transformació i resiliència del govern d'Espanya, finançat íntegrament per la Unió Europea a través d'un fons Next Generation. La connexió, tal com expli-

cava el vicepresident segon i conseller de Dinamització Turística, Xavier Guitart (PSC), ha transformat el carrer Guàrdia, creant un eix verd urbà des de l'avinguda Mariner. "És al cor de Sant Pau, perquè és on hi ha la majoria de locals comercials i també l'Ajuntament", exposava. De fet, el consistori s'ha beneficiat dels treballs,

ja que s'han fet unes petites millores a la façana.

L'alcalde del municipi, Albert Coma (ERC), recordava el mateix dijous que les obres, que van començar el juny de l'any passat, eren una herència de l'antic govern de Junts. Aquests mesos s'han dedicat a estar molt a sobre dels treballs, parlant amb els veïns per

fer-hi algunes modificacions. El carrer Guàrdia era una via més pensada per als vehicles "per estacionar i comprar" i amb l'actuació "s'ha enfocat a fer un carrer per als viants i el comerç". L'alcalde afegia que l'obra ha servit per "uniformar" tot el centre de la vila amb la remodelació que també s'ha fet a la plaça de la Generalitat.



Sant Vicenç salva la 36a edició de la calçotada

Sant Vicenç de Torelló Els calçots de la 36a Calçotada Popular de Sant Vicenç ja van arribar cuits des dels coberts de l'Horta de Sant Vicenç, que els proveeix. Va ser l'únic canvi per la incertesa del temps en la festa que va tenir lloc diumenge al matí. Va començar, com sempre, amb la donació de sang i plasma, que, també a causa del temps, es va endarrerir, però tot i això hi van acabar participant un centenar de donants. El que sí que es va celebrar amb normalitat va ser l'*escape room* de tema feminista a mig matí, quan ja escampaven els núvols (a la fotografia) amb mitja dotzena d'equips participants. Al migdia, la Coral Lloriana Jove també va fer la cantada a les escales del pavelló. En total, es van repartir unes 350 racions de calçots.



La Fira de Sant Bartomeu resisteix la nevada

Sant Bartomeu del Grau Les previsions del temps es van complir, i a la matinada havia nevat a Sant Bartomeu. El poble es va llevar "amb més neu de la que pensàvem" el dia que se celebrava la fira, i això va obligar a fer alguns canvis en la programació. De les dues sessions teatrals dels *Avalots 1623*, es va suspendre la primera però es va poder fer la del migdia, i els gegants no van sortir "per precaució", segons el regidor de Cultura i Festes, Rubén Morcillo, però sí que ho van fer els grallers i bastoners. L'assistència de firaires (a la fotografia) es va reduir fins a 17 de la vintena prevista. L'aposta nova pel concert de tarda va ser un èxit, amb entrada gairebé completa al Casal.

“La cuina simple és la més difícil”

Entrevista al cuiner Joseba Cruz, el ‘xef nòmada’, que dijous va compartir un Sopar a 6 Mans a El Bart de Vic

Vic

Isaac Moreno/Miquel Erra

L’han batejat com el *xef nòmada*. Després d’haver passat pels fogons d’alguns dels millors restaurants d’alta gastronomia, Joseba Cruz (Balsareny, 1987) va fer un canvi de rumb i va crear La Clandestin. No és un restaurant estable sinó que ell mateix es trasllada a indrets, sovint inversemblants, per servir uns comensals que es deixen sorprendre hores abans per la ubicació. Premi al Cuiner Jove i al Cuiner Sostenible al Fòrum Gastronòmic del 2021, Cruz va ser dijous al bar i restaurant El Bart, de Vic, per participar en un Sopar a 6 Mans amb Oriol Sala i Raül Cegarra.

Vostè comença treballant per a restaurants d’alta gastronomia...

Jo venia de treballar en restaurants d’estrella com Can Fabes, Lluçanès, el Motel Empordà... Ara fa uns sis anys vaig decidir que necessitava sortir una mica d’aquest món, per la pressió d’estar a l’elit i tot això. No entenia certes coses i volia anar més enllà. Necessitava reivindicar coses, recuperar l’essència...

I així neix Le Clandestin. Com el definiria?

El projecte potser és una mica complex d’explicar perquè hi ha moltes històries, però bàsicament es tracta de reivindicar el producte primari o conceptes que tenim, per exemple, a l’entorn de les guarnicions. Posem el cas que fem un filet amb patates, doncs a casa meva el producte principal seria la patata i el que l’acompanya, el filet. I així anar trencant conceptes que tenim preestablerts.



Joseba Cruz, Oriol Sala i Raül Cegarra, moments abans de rebre els comensals, dijous al vespre a El Bart

“Hem vingut a jugar”

Un centenar de comensals van gaudir d’un sopar únic: el Bonus Truck

Vic

M.E.

El van batejar com a Bonus Truck, la propina musical de les edicions especials. I a fe que ho va ser, d’especial. També pel dia, un 28 de febrer. L’escenari, El Bart, a Vic. Un Sopar a 6 Mans amb els cuiners Oriol Sala, com a amfitrió, i Joseba Cruz, i el pastisser Raül Cegarra, d’El Xocolater de Taradell. “Hem vingut a jugar”,

advertia en la presentació la periodista gastronòmica Carme Gasull, mentre al vestíbul el centenar de comensals ja degustaven, *tot jugant*, els primers aperitius, com un tastet de botifarra que havien de despenjar d’un *assegador* o unes xips de verdures dins una trampa de pescar crancs. Un cop a taula, festiu de sabors i colors amb una desena de platets, com un gelat de rocafort amb

pastanaga, *crema catalana* de blat, cocotxes de bacallà amb pil-pil d’espores de bolets o *callos* amb gambes. De colofó, prepostres de cítrics i royal de xocolates amb avellana. I tot plegat, regat amb una selecció de vins naturals elaborats per petits cellers i suggerits per Marc Martín. “L’objectiu era que ens divertíssim nosaltres i que es divertissin els clients”, apuntava Cruz. Repte assolit.

I com és la seva cuina?

Intento fer una cuina molt simple, entre cometes, que per mi és la més difícil del món: són colors i sabors. Cada producte té la seva història. Si apliquem molta

escalfor, molta calor, els tanins marxen, els colors canvien, s’oxiden. Intento portar el producte primari, una coliflor o un bròquil per exemple, al punt més àlgid possible del seu sabor.

I el client ho ha entès?

El client ha de venir a disfrutar. Jo no tinc un protocol, unes estovalles blanques... el meu quadre és l’espai i normalment estic al bosc, a la natura. I això canvia, és viu.

Èxit de la celebració del Dia d’Andalusia a Torelló

Torelló Unes quatre-centes persones van assistir dissabte a la tarda a la celebració del Dia d’Andalusia a Torelló. Els grups de la mateixa Associació Cultural Andalusia van ser protagonistes de la major part d’actuacions: el de ball Entre Dos Aguas, el del curs de *sevillanas* i el Coro Rociero, acompanyats a la guitarra per David Caro, que també va oferir un petit concert. Com a entitat convidada hi havia l’associació Mi Tierra y el Sud, de Vic. Diumenge al migdia, els actes de les 24enes Jornades Culturals del Dia d’Andalusia van continuar amb una degustació de plats típics andalusos, fins a un total de 25 elaborats pels mateixos socis, al local del carrer de Rocaprevera.



Concurs per triar el cartell de Sant Eudald, a Ripoll

Ripoll La Comissió de Festes de Ripoll ha convocat un concurs per triar el cartell que s’utilitzarà per anunciar la festa major de Sant Eudald. Els participants poden presentar les seves propostes fins al 14 d’aquest mes, tant a l’Ajuntament com al Casal de Joves El Galliner. El veredicté es farà públic el 8 d’abril, després que se n’hagi triat el guanyador en una votació popular durant la Fira de les 40 Hores, i amb un premi per a l’autor de 300 euros. J.R.

ESPECIAL LLUÇANÈS

(Pàgina 40)

Èxit d'assistència a la primera edició del festival Poètika d'Alpens

(Pàgina 41)

Entrevista a la titellera Caruca Ballesteros, veïna de Perafita

(Pàgina 42)

El musical 'La llàntia màgica' atrau 1.200 espectadors a Prats



Una de les escenes del musical 'La llàntia màgica', que es va representar l'últim cap de setmana de febrer a Prats

MARTÍ FONT

gransllusanes.com
/gransllusanes

Ja has eliminat les males herbes del teu cereal?

Des de Grans t'ofereim la millor opció amb fitosanitaris. Truca'ns i t'informarem!

Telèfon: 938 12 90 11

Sant Martí d'Albars
☎ 938 129 011

Solsona
☎ 973 480 759

Ponts
☎ 973 460 171

Santpedor
☎ 938 320 030

Vallmanya
☎ 687 866 346

Freixinet
☎ 629 132 362

Lleida
☎ 626 638 229

Puigcerdà
☎ 972 141 169

Viver i Serrateix
☎ 629 346 449

Preus matèries primeres

Col·lita Colza i Cereals 2023/24 Font: Euronext

/enerbiopellets

» SOM FABRICANTS I DISTRIBUÏDORS! «

Pèl·let de qualitat
100% certificat
www.enerbio.es

La poesia, a l'abast de tothom

Èxit de participació i assistència de la primera edició del festival Poètika d'Alpens



Un moment de l'espectacle 'Capturar l'efímer', que obria el festival, el passat 3 de febrer al Casino d'Alpens

Alpens

Roser Reixach

A iniciativa del grup Carrer de la Poesia, 14, juntament amb la Regidoria de Cultura de l'Ajuntament d'Alpens, el passat mes de febrer es va organitzar al Casino la primera edició de Poètika, festival de poesia i arts poètiques. Montse Maestre, Miquel Pujol i Lena Jareño, com a representants de l'organització, en fan un balanç i també n'expliquen el procés de gestació.

Aquesta iniciativa va sorgir

de manera espontània com a continuació de la jornada anual que dediquen a la poesia, en la qual seleccionen un tema o un autor concret i que fins ara es duia a terme a finals d'estiu. En un dels assajos, quan ja estaven preparant el nou muntatge, van tenir la idea d'anar una mica més enllà i obrir el ventall a altres intervencions que en fossin complementàries, incloent-hi també altres disciplines artístiques. "Va ser més fruit d'una evolució que un disseny inicial programat", remarquen.

A partir d'aquí van buscar diferents activitats relacionades amb la poesia fins a esbossar un programa de dos dies on van encabir l'espectacle *Capturar l'efímer*; un sopar poètic; un concert amb Berta Sala; la presentació del llibre *En un tancar i obrir d'ulls*, de Montse Maestre; un espai de micro obert, i la projecció de la pel·lícula *Poèmes de Claire Ducreux*, amb direcció d'Hèctor Fàver, que van presentar com "un film a mig camí entre la captura documental, la recreació poètica i la ficció".

L'estrena del nou muntatge del grup Carrer de la Poesia, 14, *Capturar l'efímer*, va servir per a l'obertura del festival, una proposta en la qual van presentar-hi "textos narratius, sobretot poesia, que representessin aquells petits moments de la vida que ens la fan més amable, agradable, bonica". Textos d'autors catalans però també en llengua castellana i algunes traduccions com el cas de Wislawa Szymborska o Mary Oliver. Unes lectures amb les quals volien que els espectadors se sentissin induïts "a

fer una pausa, una reflexió", per poder-se adonar dels moments de calma que "en el fons són presents a la vida quotidiana i que si no ens aturem a escoltar-los se'ns poden escapar".

Quant a la resposta del públic la qualifiquen de molt bona, perquè l'assistència, que va ser d'un centenar d'espectadors, va superar totes les expectatives, i més tenint en compte que Alpens és un poble petit i es va programar en una temporada en què no hi ha massa visitants. Així doncs, des de l'organització ressalten la bona acollida general però sobretot de l'espai micro obert, en el qual van intervenir més d'una vintena de persones i que consideren que va suposar "un moment molt màgic i alhora una manera d'integrar-hi diversos sectors del poble". Igualment volen remarcar que el festival era gratuït, amb taquilla inversa, i que tot i que no es van poder cobrir totalment les despeses, l'Ajuntament, de qui destaquen la seva gran implicació en temes culturals, se'n va fer càrrec. Sorpresos pel ressò obtingut a diferents nivells creuen que un dels objectius a assolir des de fa anys, que ha estat el de "posar la poesia a l'abast de tothom, fer-la fàcil i intel·ligible", es va aconseguir.

Ara, esperonats per l'èxit, es plantegen fer-ne una nova edició i seguir treballant la poesia com a grup amb activitats puntuals al llarg de l'any, com la lectura que fan habitualment pel 25-N, amb motiu del Dia Internacional per a l'eliminació de la violència contra les dones.

ALPENS 8-9-10 DE MARÇ 2024

DIA DE LA DONA

DIVENDRES, 8
20.00 - **FÈMINART Monogràfics. Exposició D'DONES**
Arantxa Villafranca
Bar i Teatre El Casino

DISSABTE, 9
12.00 - Teatre **LA PRIMERA**. Joan Valentí i David Pintó
17.30 **NOSALTRES, LES DONES**. Femeninitats bestials
Tatyana Humle. Teatre El Casino

DIUMENGE, 10
12.00 - Taller **AUTODEFENSA FEMINISTA**
a càrrec d'Anna Jorge. Fàbrica Vella
17.30 - Projecció especial **DIA DE LA DONA A ALPENS** - Teatre El Casino

BETARA

EL FORMATGE DEL LLUÇANÈS

La formatgeria més premiada de Catalunya

BETARA.CAT

LA HISTÒRIA D'UNA LÍNIA DE TREN EMBLEMÀTICA

El ferrocarril de Granollers a Sant Joan de les Abadesses [1863-1880]

Lluís Garcia Rifà

CONEIX LA HISTÒRIA DEL NOSTRE TREN

200 pàgines on s'expliquen uns fets desconeguts, totalment històrics i alguns increïbles, que situaren el perquè d'aquesta línia i la seva construcció en el centre dels anhels de Vic, Sant Joan i demés pobles del seu traçat. Preu: 17 €

☎ 609 38 83 18 ✉ llugarri@outlook.com



La idea de documentar la història de la línia de ferrocarril de Granollers a Sant Joan de les Abadesses (1863-1880) neix d'una excursió fotogràfica que Lluís Garcia Rifà va realitzar l'any 1984 al tram de la desapareguda línia entre Ripoll i Sant Joan de les Abadesses. Durant més de 30 anys l'autor ha estat compilant dades, visitant arxius municipals, biblioteques i museus. El fruit de tota aquesta recerca és el bloc www.traintren.com, una pàgina web amb una àmplia informació sobre l'evolució de la història del tren a Catalunya, així com d'altres vies de transport.

Des d'un punt de vista històric, la construcció de la línia de tren entre Granollers i Sant Joan desperta un gran interès per les vicissituds que va haver d'afrontar a causa, també, de la inestable conjuntura política i econòmica en què es va projectar: es van arruïnar molts empresaris i contractistes, es van traspasar les concessions i es van acomiadar molts treballadors sense cobrar.

Pel que fa al seu traçat, es va modificar tres vegades, deixant el terreny aixecat i les obres a mig fer, i ni tan sols estava clar amb quin sistema s'endegaria el projecte.

El llibre és una selecció dels articles publicats en el bloc de l'autor i es complementa amb el suport de material gràfic.

“L’ofici de titellaire sorprèn”

Entrevista a la polifacètica Caruca Ballesteros, veïna de Perafita, que acaba d’estrenar un espectacle de titelles

Perafita

Roser Reixach

Crònica de la robla és un espectacle de titelles de caràcter familiar que va pre-estrenar Caruca Ballesteros el passat 17 de febrer. Una de les moltes facetes en què treballa aquesta polifacètica artista, arribada a Catalunya fa 20 anys i procedent de Ferreruela de Tábara, un petit poble de Zamora. A Perafita, on s’ha establert, hi té instal·lat el seu taller des d’on imagina i dissenya diversos muntatges en els quals predomina per damunt de tot la creativitat.

Què és *Crònica de la robla*?

És la narració de la memòria d’una vida a través dels arbres on s’hi poden veure reflectits diferents arquetips de persones i on moltes s’hi poden trobar identificades.

Per què *robla* en femení?

Es diu *robla* en comptes de *roble* en asturià-llleonès i al nord de Zamora. Allà quan un arbre agafa una envergadura majúscula passa a tenir un nom femení. És una llicència que m’agrada i també em ve de gust pel tema de gènere.

On té previst representar-la?

De moment la preestrena a Perafita em va servir per detectar coses a millorar i ara l’he presentat a dos festivals relacionats amb espectacles d’arrels, un a Catalunya i un altre a Castella i Lleó, per veure si em seleccionen.

D’on li ve l’afició cap als titelles?

Quan jo tenia al voltant de 20 anys, amb uns meus tiets se’ns va ocórrer fer titelles i vam muntar espectacles ambulants per Castella i Lleó. Un dia vaig conèixer allà el



Caruca Ballesteros, treballant al seu taller de Perafita

mestre titellaire català Jordi Bertran i em vaig animar a venir a Barcelona a aprendre’n amb ell.

Què li va suposar l’arribada a aquesta ciutat?

Hi vaig compartir pis amb gent de diversos països. I he de dir que no havia sentit mai a parlar català. Jo que vinc d’un lloc amb un castellà diguem-ne antic, em va agradar descobrir algunes connexions de les paraules, per exemple a casa deïem *trancar la puerta* o *el moquero*, que seria el mocador. Hi vaig viure sis mesos i després vaig descobrir les masies de l’interior i me’n vaig enamorar.

La seva faceta més característica seria la de titellaire?

Jo faig moltes coses, imagino, componc, invento, conjuro... I sí, he estat molt temps fent titelles, especialment a la televisió. Era proveïdora d’un programa de TV3, *Rat Rank*, del Club Super3, però es va

“Per mi l’art és un acte de fe; ho fas perquè hi creus i vols compartir-ho”

acabar. Una feina que em donava una solidesa econòmica que ara no tinc i per això n’he de fer de molt diverses per guanyar-me la vida. No he

deixat, però, les que realment em motiven.

També es dedica molt a l’escenografia...

Sí, sobretot per a televisions i teatre. A més dissenyo la de les meves obres, i rebo encàrrecs per a productores independents que treballen per a televisions autonòmiques.

Com ha dit abans, no deu ser fàcil viure exclusivament d’aquestes arts.

Ara mateix no, però compto que hi pugui tornar a viure. Confio molt en mi i en el que faig. Quan tingui preparat el que estic elaborant i em sàpiga vendre o pugui pagar algú, segur que sí. Perquè per mi l’art és un acte de fe, ho fas perquè hi creus i el que vols és compartir-ho. Si ho guardes

en un calaix és teràpia.

La gent valora prou l’ofici de titellaire?

A Catalunya més que d’on vinc, però a pobles petits costa més. En general sorprèn.

A part d’aquestes iniciatives diguem-ne individuals, també participa en d’altres de col·lectives.

Sí, formo part d’Arde Volana amb Verónica Monzón, una companyia ecocreativa rural. Fem titelles, espectacles i creem elements audiovisuals destinats al món infantil. Tenim un taller que ens funciona molt bé que és “El tren de la llana”. A través d’uns vagons ensenyem tot el procés d’aquesta matèria i les seves propietats. Ho hem fet a diverses escoles i els alumnes ho experimenten de manera molt lúdica. En surten encantats.

Com va ser que s’establís a Perafita?

He canviat de residència 19 vegades des que vaig arribar a Catalunya. No coneixia el Lluçanès però vam trobar una casa interessant i ens va agradar. I a més hi va tenir molt a veure l’escola per als meus fills.

Quina implicació manté en el camp artístic amb els veïns del poble?

Jo allà on vaig hi arrello. A més a través de l’escola és molt fàcil participar en la vida local. Col·laboro en la Trobada d’escriptors i també ho he fet amb el grup de teatre.

És fàcil mantenir aquesta activitat professional vivint en un lloc petit?

Ara hi ha molta gent artista que viu fora de Barcelona. Et surten feines que per trajecte o horaris costa compaginar-ho amb la família. Es pot, però també hi ha límits. Si són coses puntuals, sí.

MARÇ A OLOST



Ajuntament d'Olost



Diputació de Barcelona

TOT EL MES

Exposició de Montse Sociats “**NATURA. Reflexos, Reflexes, Reflejos**”. De dilluns a dijous, de 17 a 19h. Espai Perot Rocaguinarda. Espai Guaita! Al Centre Cívic Mandala del 8M.

Més info: www.olost.cat

DILLUNS 4

A les 17h a l’Espai Perot Rocaguinarda, **Xerrada: “Trementinaires. Passat i present”**, a càrrec d’Olga Domingo. A les 18h a l’Espai Perot Rocaguinarda. Taller “**Elaboració i bases per fer ungüents**”.

DIMARTS 5, 12 I 19

A les 17h, a la biblioteca, Club de Lectura Atrapallibres “**Hotel Winterhouse**”, de Ben Guterson.

DIMECRES 6

A les 17h, a l’Espai Perot Rocaguinarda, **Xerrada sobre “Salut sexual i reproductiva”**, a càrrec de Rosa Rosean, llevadora i professora de la UVic.

DIJOUS 7

A les 18h, a la biblioteca, **Amistós femení d’escacs**.

DIVENDRES 8

A les 19h, davant de l’Ajuntament, **Il·luminació de la façana i Lectura del Manifest** i tot seguit, al Casal de la Gent Gran, **Sopar de la Dona (10€) + concert de Maria Isas**.

DISSABTE 9

A les 16h o a les 17h, a la plaça Major, **Spinning Solidari** a favor del càncer de mama. Preu: 5€

DIUMENGE 10

VIII Sant Isidret Sortida des de la plaça Major d’Olost 8.30h Cursa llarga - 9h Cursa curta - 9.05h Caminada.

DILLUNS 11

A les 17.30h, al Casal de la Gent Gran, **“Descobreix com funciona l’APP d’Olost”**, amb la regidora Meritxell Trigo.

DIMECRES 13

A les 17.30h, al Casal de la Gent Gran, Xerrada de l’Escola de Salut del Lluçanès **Mes del dormir bé**.

DIJOUS 14 I 21

A les 17h, a la biblioteca Club Atrapallibres. Lectura en veu alta “**Contes de casa**”, de Salvador Comellas.

A les 18h, a la biblioteca,

Partides amistoses d’escacs.

DIVENDRES 15

A les 18.30h, a l’Espai Rocaguinarda,

Xerrada amb Ramon Soler i Riba “**Com escriure un llibre**”.

DISSABTE 16

A les 17h, al Casal de la Gent Gran, **Carnestoltes**: Berenar i música a càrrec d’Albert Font.

DIUMENGE 17

A les 17h, a la Font Gran, **Recital de poesia** amb Olza Olzeta i Neil Sabates. Micro obert per a tothom.

DIJOUS 21

De 16 a 20h, a l’Espai Rocaguinarda, “**Sensibilització i reflexió entorn de les cures**”.

DIVENDRES 22

A les 18h, a la biblioteca - **Club de Lectura d’Olost** Tertúlia de la novel·la “**Los vencedores**”, de Laetitia Colombani.

Febre musical a Prats

El musical 'La llàntia màgica', del grup Fem-hi+3.0, atrau prop de 1.200 espectadors

Prats de Lluçanès

Anna Gorchs

Música i cant en directe, solidaritat i companyonia. Són els ingredients centrals del grup teatral Fem-hi+3.0, de Prats de Lluçanès, que aquest mes de febrer ha presentat amb èxit la seva quarta producció, el musical titulat *La llàntia màgica*. Les tres funcions que ha ofert han atret un total de 1.167 persones. Els beneficis es destinaran a Osona contra el Càncer.

L'espectacle ha mogut unes 75 persones entre actors, músics, cor, tècnics i organització. "A dalt de l'escenari hi ha pujat gent de totes les edats, des de nens de 3 anys fins a persones de més de 70 anys", explica Enric Tarrés, membre de l'organització, que comenta que els participants eren sobretot de Prats però també dels municipis veïns. Alguns dels actors i actrius havien pres part ja en anteriors produccions de Fem-hi+3.0, però d'altres s'han estrenat en el món del teatre.



Una de les escenes del muntatge

La història i les músiques de la pel·lícula animada *Aladdin* i també del film que porta el mateix nom han estat la base de l'espectacle. Això sí, tant el guió com les coreografies s'han fet a mida i la música i el cant han estat en

directe. També s'han creat expressament per a l'ocasió els decorats i l'escenografia.

Aquests elements, juntament amb la participació de molta gent, han fet que l'acollida de l'espectacle hagi estat molt bona. La prova és que

en cada funció es va omplir la Sala Polivalent i que l'espectacle va deixar molt bon regust de boca.

La llàntia màgica és la quarta producció del grup Fem-hi+3.0, que el 2022 va presentar *La Família Addams*;

el 2018, *Fins l'últim pètal*, i el 2017, *L'amour en rouge*. "Sempre hem escollit un musical o una pel·lícula que ens agrada i nosaltres l'hem adaptat", comenta Tarrés. Un altre tret característic dels musicals de Fem-hi+3.0 és que són benèfics. En aquest sentit, un cop l'entitat hagi passat comptes, en farà públic l'import, que lliurarà a Osona contra el Càncer.

L'espectacle va moure unes 75 persones entre actors, músics, cor i tècnics

Fem-hi+3.0 va néixer per agafar el relleu al grup Fem-hi Més, que l'any 2013 va deixar l'activitat després de més de 20 anys organitzant diferents tipus d'accions amb finalitats benèfiques. La major part dels membres que formen el grup actual havien participat de forma activa en les activitats de l'anterior entitat. Fem-hi +3.0 s'ha proposat organitzar un festival cada dos anys. Des de l'entitat es reivindica la necessitat de poder disposar d'un espai municipal on elaborar els decorats.

Pèrdues de memòria: quan m'he de preocupar?

Xerrada a càrrec d'Ariadna Parés, referent de benestar emocional comunitari del CAP Sant Quirze de Besora

A l'Ajuntament de Sant Boi de Lluçanès (sala polivalent)

6
març
16.30h

iscatalunyacentral.cat

Generalitat de Catalunya

/Salut



Nou musical dels alumnes de 4t d'ESO de l'institut

Prats de Lluçanès Els alumnes de 4t d'ESO de l'institut Castell del Quer de Prats estan a punt d'estrenar un nou musical, tot un clàssic per aquestes dates. Presentaran una versió de *We Will Rock You*, amb música de Queen. Se'n faran tres representacions a la Sala Polivalent. Divendres i dissabte que ve, a les 9 del vespre, i diumenge, a les 6 de la tarda.

LE CENTAURE

RAID INTERNACIONAL D'ORIENTACIÓ NOCTURNA

100 km | individual | parelles | equips

PRATS DE LLUÇANÈS

8, 9 i 10 de març de 2024

<https://lecentaure2024.wixsite.com/centaure>

lecentaure2024@gmail.com

lecentaure2024

Le Centaure 2024



Diputació de Barcelona

Consorci del LLUÇANÈS

Ajuntament de Prats de Lluçanès

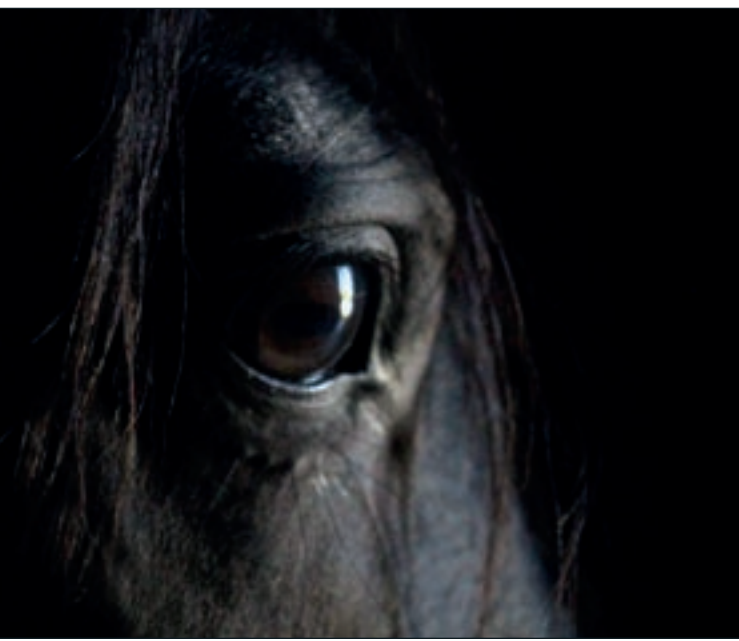

AGENDA

Angi Conejo agenda@vic.el9nou.com

Dilluns 4

Centelles. Lectura en veu alta a la sala infantil. Amb alumnes d'ESO de l'institut Pere Barnils. Biblioteca La Cooperativa. 18.30.

Olost. Olga Domingo, descendent de trementinaires del poble Oserra de Cal Negre. 17.00, xerrada "Trementinaires passat i present". 18.00, taller "Ungüent", elaboració i bases per fer unguents. Biblioteca.

Sant Joan de les Abadesses. Biblio makers: Tallers tecnològics. Creació de videojocs amb RPG Maker. Biblioteca Josep Picola. 17.00.

Tona. Xerrada Llista Cívica a Osona. Ponents: Joan Busquiel i Mariana Muchnik. Sala d'actes de l'Ajuntament. 20.00.

Dimarts 5

Campdevàno. Tarda jove. Cuina dolça i esport. Per a joves de 12 a 17 anys. Amb inscripció. Centre Cívic La Confiança. 16.30.

Centelles. Tallers de poesia. *Guspira poètica*. Biblioteca La Cooperativa. 18.30.

Presentació del projecte de la nova seu d'Electradistribució Centelles, SLU. Amb Josep Paré Aregall, Antoni Castells, Miquel Arisa, Salvador Cervantes i Albert Prats. Biblioteca La Cooperativa. 19.00.

Ribes de Freser. Inauguració de l'exposició "Editores de mapes. Dones al capdavant de les grans editorials cartogràfiques". Teatre del Casal de Cultura. 18.00.

Ripoll. Xerrada "La preinscripció escolar a l'educació infantil". A càrrec de l'equip tècnic del Pla Educatiu. Biblioteca Lambert Mata. 18.00.

Torelló. Inauguració de l'exposició "Dones a Ravensbrück". Amb Rosa Sayós i François Jené Cánovas. Local de l'ADET, Museu de la Torneria. 19.30.

Vic. Laboratori de lectura "Rares i diverses". A càrrec de Marta Esmarats. Activitat per celebrar i visibilitzar la diversitat entre les persones, dirigida a infants

de 6 a 10 anys acompanyats d'un adult. Amb inscripció. Biblioteca Pilarin Bayés. 18.00.

Presentació del llibre *Una mort i trenta-tres vides*. Amb Eusebi Coromina, filòleg i professor emèrit de la UVic-UCC, i Noemí Morral, l'autora. Casino de Vic. 19.00

Conferència de l'AAAd'O. "Vers l'infinit i més enllà". A càrrec de Ricard Lázaro. Agrupació Astronòmica d'Osona. 20.00.

Dimecres 6

Centelles. Xerrada. Dia Internacional de les Dones. "Dones viatgeres i aventureres", amb Gemma Gil. Biblioteca La Cooperativa. 18.30.

Folgueroles. Berenar i ball. Amb Joan Vilandeny. Sala Dolce Vita. 17.30.

Ripoll. Conferència "Who run the world? Girls!". Amb Mariona Escoda. Es parlarà del paper de la dona en la història de la música. Modera, Alicia Martínez. Biblioteca Lambert Mata. 19.00.

Vic. Presentació del llibre *Osona. 51 paratges per*

descobrir. Amb l'autor, Jordi Conill, acompanyat de l'editor, Jordi Suades. Llibreria Muntanya de Llibres. 18.30.

Taula rodona. Amb la periodista Txell Feixas i les protagonistes del seu llibre *Aliades*. Vicjove. 18.30.

Dijous 7

Centelles. Xerrada. Dia Internacional de les Dones. "Dones compositores", amb Jaume Gol. Biblioteca La Cooperativa. 18.30.

Manlleu. Cicle de conferències de l'Aula Oberta. "Dones que han deixat petjades", amb Mercè Puntí Sañé. Auditori Fundació Antiga Caixa de Manlleu. 18.00.

Moià. Llegir òpera. Conferència-audició sobre *Manon Lescaut*, de Giacomo Puccini a càrrec d'Albert Ferrer, historiador de l'art i musicògraf. Biblioteca de Moià. 19.30.

Ripoll. Hora del conte. *La princesa paperina*, amb La Sal d'Olot. Amb inscripció. Biblioteca Lambert Mata. 17.30.

Roda de Ter. Conferència "Tecla Sala, retrat d'una rodenca il·lustre". A càrrec de la Dra. Irene Llop Jordana i de Núria Sadurní Puigbò. Museu Arqueològic de l'Esquerda. 20.00.

Sant Hipòlit de Voltregà. Concert *Jota de morir*. Amb

Marala. Sala Petita d'Osona. 20.00.

Sant Joan de les Abadesses. Biblio makers: Tallers tecnològics. Reconstrucció d'una ciutat amb LEGO Mindstorms. Biblioteca Josep Picola. 17.00.

Vic. Inauguració de l'exposició "Traçart". Ceràmica de Carme Collell i Jan Madrenas, escultura de Josep Ricart, fotografia de Marc Sanyé i poesia de Jaume Coll. Seminari Vic. 18.00.

Cicle "Dones pintores d'avui i d'ahir". Conferència "L'univers oníric de Remedios Varo", amb Andrea Serrano. Places limitades amb reserva. Museu de l'Art de la Pell. 18.30.

Presentació del llibre *El silenci dels astronautes*, de Laia Fàbregas. Llibreria Muntanya de Llibres. 18.30.

3a edició de tARTúlia. Tertúlia conduïda per alumnat de teatre de l'escola Escènica Vic amb Ramon Vila i Xavier Boada. Sala d'actes Torras i Bages del Seminari Vic. 19.00.

Gemma Dalmau i Júlia Erra, violoncel·l. Dues joves intèrprets en una formació poc usual: el duet de violoncel·l. Sala 2 Joaquim Maideu - L'Atlàntida. 20.00.

Audició del Departament de Vent dedicada a les dones compositores. Sala 3 Joan Anglada - L'Atlàntida. 20.00.

CARTELLERA

RIPOLL		Dilluns
Comtal	La sociedad de la nieve	20.30
TORELLÓ		Dijous
El Casal	The Quiet Girl	21.00
VIC		Dimarts
Espai ETC	Estols	20.00
VIC		De dilluns a dijous
Sucre	Dune: parte 2	17.45, 20.10 i 21.00
	Dune: parte 2 (VOSE)	20.30
	Desconocidos	20.00 i 22.00
	Políticamente incorrectos	20.05 i 21.55
	La piscina	17.55
	Pobres criaturas	17.55
	Ferrari	19.25
	Madame Web	17.50 i 19.45
	Beekeeper: el protector	21.50
	Bob Marley One Love	22.00
	La estrella azul	17.35
	Ocho apellidos marroquís	20.00
	Migración: un viaje patas arriba	17.35
	Cualquiera menos tú	17.40
Wonka	18.00	
Los guardianes de la noche (VOSE)	22.00	

Farmàcies

Vic

+TANYÀ

Pg. Generalitat, 14 | dia 4

+VILAPLANA

Pl. Major, 17 | dia 5

+ATLÀNTIDA

C. Montserrat, 11 | dia 6

+AUSA

C. Pare Huix, 15 | dia 7

Roda de Ter

+TORRENT

Pl. Major, 7 | dies 4, 5, 6 i 7

St. Quirze de Besora

+BESORA, SCP

C. del Pont, 45 | dies 4, 5, 6 i 7

Tona

+VILELLA

C. Seva, 1 | dies 4, 5, 6 i 7

Torelló

+PRAT

C. del Pont, 17 | dia 4

+BARDOLET

C. Canigó, 72 | dia 5

+ESTUDIS

C. Anselm Clavé, 2 | dia 6

+ACEVES

C. Prat de la Riba, 1 | dia 7

Manlleu

+FERRER CHAMBÓ

Pl. Fra Bernadí, 19 | dia 4

+ASSUMPTA AUTET

C. Font, 15 | dia 5

+MARTA

Av. Roma, 100-102 | dia 6

+MONTSE ESPONA

Pg. Sant Joan, 115 | dia 7

Olost

+SALA CASTANY

Pg. Dr. Lleopart, 4 | dia 5

Prats de Lluçanès

+VIVER

C. Major, 35 | dia 6

Sant Bartomeu del Grau

+CASACUBERTA

C. Vell, 35 | dies 4 i 7

Ripoll

+PRUJÀ

C. Sant Eudald, 2 | dies 4, 5, 6 i 7

St. Joan Abadesses

+CAMPRUBÍ

C. Ramon d'Urg, 56 | dies 4, 5, 6 i 7

Mots encreuats

Per Pau Vidal

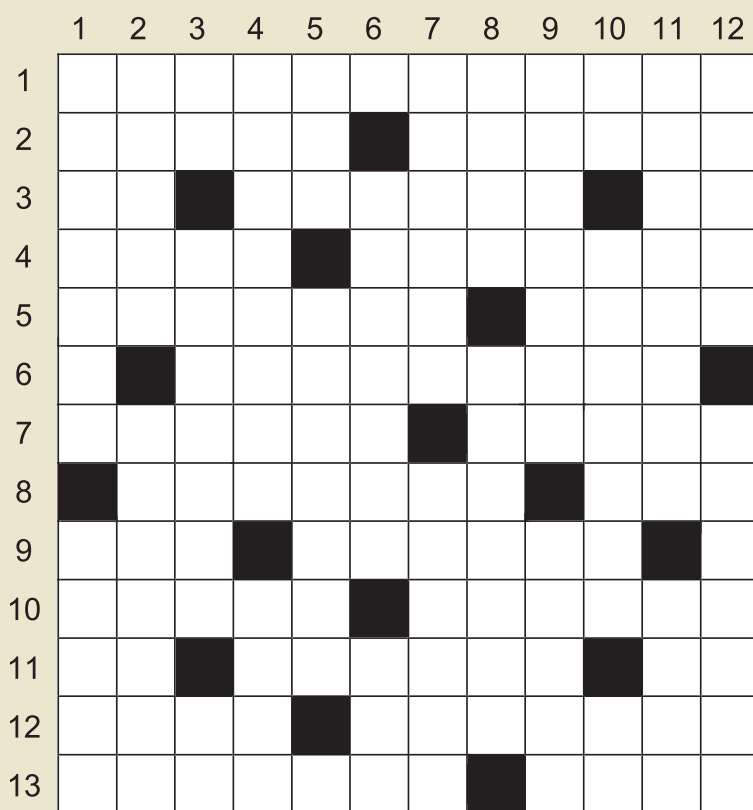

HORIZONTALS: 1. Grans destins per viatjar aquests dies, tot travessant el Pacífic (tres mots) / 2. Signe de notació musical del sistema neumàtic. Interlocutor telefònic d'en Gila / 3. Símbol en vaga, se sol presentar envoltat de patates. Conill no comestible / 4. Sincretisme religiós aprovat pels pèls. Àcid en arsènic generós / 5. Detecti un mol·lusc falsificat. Fa quatre braçades a can Timoneda / 6. Sis sense seguretat social. Dóna suport en tot moment a l'enganxeta / 7. Deixar que els consells entrin i surtin. De tots els països el que fa més por / 8. No despulla, canvia el vestit de diumenge pel de dilluns. Homes sense límits / 9. Peix escuat. Fabricar alcohol de laboratori. Cap de colla / 10. Enredada de trobador. Augmentar la temperatura del valencià / 11. Dins del Clio. Transformació motriu de l'oïda?: no, un cànid. Correcte / 12. Sac glandular que pot causar acinèsia. Patiràs com boig per la moneda egípcia / 13. Deformatat del peu que redueix el creixement de l'actor. Peça que el jutge es posa per darrere.

VERTICALS: 1. Crustaci parent de la serp. La part aquosa de l'arxipèlag / 2. Reposà al peu del presseguer. És a l'edèn com a l'est l'estètica / 3. A l'ànima dels vius. Exercici de construcció d'oracions a partir de termes

com "girafes". Quasi 50 / 4. Vol arribar lluny sense haver d'agafar el cotxe. Es refereix a les muses que alteren la noia / 5. Vocalitzen el diari. Excusa per fugir d'estudi relacionada amb la ment. Marxa de Gombren / 6. I entra a Alacant. Setciències, espavilat. Organització Potser Discrecional / 7. Sistema que va tan bé per a les dècimes com per a les quartetes. Pronunciació inherent a tota predicció / 8. NNN. Observa si hi ha moros a la costa / 9. Amagat en un lloc força recòndit. Quan la dama la sentia ja s'engrescava tota / 10. D'importància no gaire. Del gen capaç de crear una forma nova. Al cor de tots els viatgers / 11. Canòdrom amb cine incorporat?: no, especialitzat en gossos de caça. Bolet escapçat per malparit / 12. Delata l'autor. Reconstruït a l'hora del pati.

SOLUCIONS

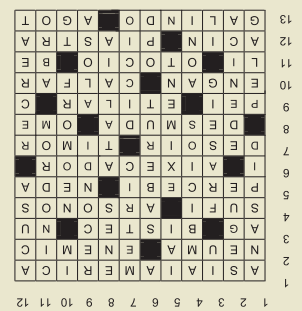

EXPOSICIONS

Campdevàno

Espai Torre Mossèn Tor. Exposició d'Escultures al Jardí. De diversos artistes. Fins al 7 d'abril.

Espai Torre Mossèn Tor. Exposicions "Homenatge a Velázquez", de Juan Gutiérrez Sánchez, i obres de Luis Navarro Castillo, 'Sito'. Fins a l'1 d'abril.

Pinacoteca Coll i Bardolet. Exposició de l'obra de l'artista.

Camprodon

Espai Cultural Cal Marquès. Exposició permanent sobre la retirada a la Vall de Camprodon.



Espai Cultural Cal Marquès. Exposició "Parelles artístiques". Fins al 10 de març.

Espai Cultural Cal Marquès. Exposició "Un mar de plàstic", del fotoperiodista Martí Albesa. Fins al 25 de juny.

Cantonigròs

Carrer Major. Exposició de

fotografies antigues. Tribut a les dones de Cantonigròs.



Centelles

Biblioteca La Cooperativa. Exposició "Roig i violeta". Fins al 9 de març.

Les Masies de Roda

Monestir de Sant Pere de Casserres. Exposició permanent "Una mirada al passat per a un futur més sostenible".

Manlleu

Can Puget. Exposició "Des dels nostres somnis", col·lectiva de dones. Fins al 31 de març.

Museu del Ter. Exposició "50 anys d'hoquei a Manlleu. De l'escola a l'elit". Fins al 12 de maig.

Museu del Ter. Exposició de fotografies del concurs fotogràfic Tonis 2024. Fins al 10 de març.

Moià

Biblioteca Municipal 1 d'Octubre. Exposició "Dones

pioneres de la Unió Europea". Fins al 31 de març.

Olost

Espai Perot Rocaguinarda. Exposició "Natura. Reflexes, reflexos, reflejos...", de Monste Sociats. Fins al 31 de març.



Queralbs

Vall de Núria. "Memòries de neu", col·lecció d'esquís.

Ripoll

La Operativa. Exposició "La menstruació al Nepal: un turment cultural", de Projecte Rato Baltin-ONG be artsy. Fins al 31 de març.

Roda de Ter

Biblioteca Bac de Roda. Exposició permanent "Projectors de cinema amateur".

Biblioteca Bac de Roda. Exposició "Tecla Sala Miralpeix, 1886-1973. Empresària, benefactora i mecenes". Fins al 27 de març.

Museu Arqueològic de l'Esquerda. "L'Esquerda, la fortalesa del Ter".

Rupit i Pruit

Espai Joan Font. Exposició

permanent "Art de bosc", de Martí Boada.

St. Joan de les Abadesses

Espai Art60. Exposició "Escultures", de Rosa Serra. Fins al 10 de març.



Palau de l'Abadia. Exposició "Manuel Solà 1988-91. Desencant d'un temps, d'un país". Fins al 31 de març.

Tona

Camp de les Lloses. Exposició "Josep Benet, en la desfeta i el redreç". Fins al 13 de març.

Torelló

Museu de la Torneria. Exposició "Dones a Ravenbrück". Del 5 al 22 de març.

Vic

ACVic. Exposició "Estructures de suport per a criatures vulnerables", de diversos autors. Fins al 27 d'abril.

Bar-restaurant de L'Atlàntida. Exposició "Collsacabra", d'Empar Barcons. Fins al 31 de març.

Casa Convalescència Campus Vic de la UVic-UCC. Exposició "Aigua", fotografies de Marc Sanyé. Fins al 4 d'abril.

Casino de Vic. Exposició "Antològica (1983-2569)", de Toni Ferron. Fins al 15 de març.



Catedral de Vic. Exposició de les teles de Josep Maria Sert.

CCVic Joan Triadú. Exposició "Nexes", de Llorenç Civil. Fins al 20 de març.

COAC Vic. Exposició "Màcules", pintures de Jordi Soldevila. Fins al 23 de març.

Elbart. Exposició "Miquel dels Sants Sala i Claveras. Cinquanta anys de pipa", col·lecció privada de pipes. Fins al 31 de març.

Espai 11. Exposició "Karaoke cubista", de Quim Domene. Fins al 24 de març.

La Tintoreria. Exposició "A casa de l'arquitecte (24 rue Nungesser-et-Coli)", de Quim Domene. Fins al 30 d'abril.

Museu Episcopal. Exposició "Bèsties". Fins al 31 de març.

Museu Episcopal. Exposició "Avui, fa mil anys". Viatgem a l'edat mitjana a través d'una experiència immersiva.

Museu de l'Art de la Pell. Exposició "Narratives del desconcert", de Quim Domene. Fins al 7 d'abril.

LA 9 GUIA

CLASSIFICATS

Serveis



Detectius privats Pagès & Gassó. Investigacions familiars, laborals i mercantils. Control de menors. Tel. 93 883 28 33.

Treball

Es busca cambrera amb experiència. Zona Osona. Horari flexible. Disponibilitat immediata. Interessats envieu CV amb foto a treball@vic.el9nou.com indicant la referència 200224.

Immobil·lària

Lloguer nau industrial a Sant Miquel de Balenyà 282 m²: interior de 171 m², pati de 112 m² + oficina. Tel. 609 63 36 19.



Es lloga pàrquing cèntric a Vic. Per a cotxe petit o moto. Preu econòmic. Per a més informació truqueu al tel. 616 33 07 78.

Local comercial en venda a Ripoll. Situat al c. més comercial, davant del camp de futbol. Barri amb més densitat de població, al costat de l'Institut d'Educació Secundària i zona esportiva. Ideal petit comerç. Disposa de 30m² distribuïts en 4 estances. Preu: 40.000 € Per a més informació truqueu al 606 15 61 20.



Diversos

Reparació de cadires, tamborets i balancis de boga, reixeta, etc. Tel. 606 33 44 17.

Venc persianes d'alumini i plàstic noves. De totes les mides i colors. Tel. 93 859 24 20.

S'ofereix fusta molt seca sense estellar gratis. Per endur-se en camió o furgoneta (abstenu-vos turismes) Tel. 93 889 58 31 (Hora de dinar).

Venda de llenya de roure, alzina i faig. Tel. 606 33 44 17.

S'ofereix cartró gratis per endur en camió o furgoneta (abstenu-vos turismes). Tel. 93 889 58 31 (hora de dinar)

GUIA DE SERVEIS

Girbau Consulting
Oficina tècnica ambiental

Declaració de la DUN

Av. Països Catalans, 5 B - VIC
Tel. 93 854 11 69
www.girbauconsulting.com
girbau@girbauconsulting.com

EXPO MUDANCES VIC, S.L.

- Servei de guardamobles
- Especialistes en muntatge i desmuntatge de mobles

C. Canigó, 83, 4t 3a - Tel. 619 35 79 73 - 675 92 13 76 - VIC

GUIA SERVEIS si voleu ser-hi truqueu al 93 889 49 49

EL 9 NOU

40 anys DESEMBUSSOS i FOSSES SÈPTIQUES

M.TERRICABRAS S.L.

Ctra. Sant Hipòlit, km. 4,100 - GURB
Tel. 93 886 24 78
www.terrincabras.cat

NEIDA
Neteja · Aigua · Tecnologia

DESEMBUSSOS, NETEGES I TRANSPORT D'AIGUA

Tel. 630 96 42 84 - 93 857 03 74 - contacte@neida.cat

Guies de SERVEIS

Consulteu totes les ofertes

Participeu en els sortejos entrant a: <https://9club.el9nou.cat/osona-ripolles/ofertes>

el9club



EXCLUSIU PER ALS SUBSCRIPTORS

Esports

UEFA CHAMPIONS LEAGUE

Dimarts 12 de març - A les 21h
ESTADI OLÍMPIC LLUÍS COMPANYYS
BARCELONA

DE 12 DE MARÇ
FC BARCELONA 21:00 NAPOLI

SORTEIG ENTRADA DOBLE

Música

L'Atlàntida
Centre d'Arts Escèniques d'Osona

GEMMA DALMAU I JÚLIA ERRA, VIOLONCELS

Dijous 7 de març - A les 20h VIC

SORTEIG D'ENTRADES DOBLES

Música i teatre

L'Atlàntida
Centre d'Arts Escèniques d'Osona

'A FLOR DE PELL'S', NÀIADES

Divendres 8 de març - A les 20h VIC

SORTEIG D'ENTRADES DOBLES

Teatre

L'Atlàntida
Centre d'Arts Escèniques d'Osona

'LALI SYMON', DE SERGI BELBEL

Diuenge 10 de març - A les 18h VIC

SORTEIG D'ENTRADES DOBLES

Teatre

cirvianum
TEATRE TORELLÓ

'AMOR A MORT', THE FELIQUETTES

Divendres 8 de març - A les 20h TORELLÓ

SORTEIG D'ENTRADES DOBLES

Teatre

cirvianum
TEATRE TORELLÓ

'SEXPIERTOS', TANTTAKA TEATROA

Diuenge 10 de març - A les 18h TORELLÓ

SORTEIG D'ENTRADES DOBLES

Els sortejos sempre es faran a les 10 del matí del dia del sorteig. Les seves dades personals seran tractades per Premsa d'Osona, SA i CATVL 97, SLU (conjuntament i en endavant, EL 9 NOU) amb la finalitat de fer-lo participar en els sorteigs. Les dades personals, així com imatges i veu, poden ser utilitzades mitjançant els canals audiovisuals del Grup (premsa, ràdio, televisió, internet...) utilitzant els formats i mitjans previstos en cada cas amb finalitats periodístiques. Pot consultar informació adicional sobre els seus drets de protecció de dades a www.el9nou.cat.

GUIA MÈDICA



LA BICICLETA, UN GRAN INVENT QUE FA SALUT!

Per a tots els gustos!

Actualment existeixen diversos tipus de bicicletes: elèctriques (que donen aquest punt que de vegades fa falta), de carretera (per als amants de l'asfalt), de muntanya (per als tot terreny), híbrides (per als que els agrada tot), bmx (per als que volen emocions...), plegables (per als qui els fa falta espai)... gairebé segur que en podem trobar alguna que s'adapti al nostre gust, situació i també a la butxaca, siguin noves, de segona mà o de lloguer, fins i tot aquelles persones que cal que estiguin a casa poden utilitzar les bicicletes estàtiques o pedalines.



BENEFICIS DE MOURE'S AMB BICI

- Millora la musculatura de les cames i la seva circulació.
- Augmenta la despesa calòrica i millora el risc cardiovascular: dos punts molt importants en malalties com la hipertensió, la diabetis, la hipercolesterolèmia, l'obesitat... En poden millorar molt l'evolució i, el que és molt important en l'Atenció Primària, prevenir-ne l'aparició.
- Redueix l'estrès i la salut mental, molt present en la nostra societat i que cada cop va a més.
- Millora la forma física.
- És respectuosa amb el medi ambient i no contaminant.
- Lluny de pensar que és un esport individual, es pot compartir en família, especialment les vies verdes ideals per a totes les edats, i també amb amics o amigues fent espectaculars sortides en grup.

RECOMANACIONS

Sempre que sortim amb bicicleta cal portar casc, ja que redueix molt el risc de lesions greus en vies interurbanes i de fet el seu ús és obligatori.

També és important adequar el tipus de roba en la mesura de l'ús que en fem. Són especialment recomanables els guants, ja que eviten ferides en les petites caigudes i faciliten la subjecció al manillar.

No ens podem oblidar durant l'estiu d'hidratar-nos correctament. És important l'ús de llums i roba amb cintes reflectores que ens pugui distingir bé d'altres vehicles.

DERMATOLOGIA

Dr. Josep M. Arimany
Dra. M. A. González-Enseñat

- DERMATOLOGIA
I DERMATOLOGIA PEDIÀTRICA
- Teràpia fotodinàmica - Làser

Rambra Hospital, 4, pral. 1a
Tel. 93 885 24 36 - 08500 VIC

Dr. Oriol Parés

ANGIOLOGIA i CIRURGIA VASCULAR

MALALTIES CIRCULATORIES

Varius (CHIVA, estètica...)
edema limfàtic, úlceres...

CONCERT AMB MÚTUES

Vic - Bayès Consultori Tel. 93 889 22 29
Vic - Clínica de Vic - Bayès Clínica Tel. 93 881 65 00
Manlleu - Centre Mèdic Manlleu Tel. 93 851 41 11

UROLOGIA

J. Dinarès i Prat
Metge - Uròleg

UROLOGIA GENERAL I INFANTIL

HORES CONVINGUDES
dinaresvic@hotmail.com

Rda. Camprodon, 26 • Escala D. baixos
VIC - 93 885 27 56
C. Macià Bonaplata, 4 • Escala B2, 2n 1a

OTORINOLARINGOLOGIA

Dr. JOSEP MOLERA BLANCH

GOLA - NAS - OÏDA

HORES CONVINGUDES

Pl. Estació, 8, entresòl - VIC

Tel. 93 885 26 21

GUIA MÈDICA



93 889 49 49



Centre oftalmològic
VSK

ÉS
VEURE-HI
BÉ!

Rda. Camprodon 1 Vic

centrevsk.com

93 858 09 08



CLÍNICA DE VIC

CONSORCI HOSPITALARI DE VIC

EN BONES MANS

**CAPACITAT D'ELECCIÓ
CONFORT
SEGURETAT**



VISITES I PROVES

670 610 580

citesclinicadevic@chv.cat

HOSPITALITZACIÓ

93 702 77 41

clinicadevic@chv.cat

www.chv.cat

Bayès consultori
Centre mèdic Vic

Plaça de la Catedral 9 Vic
Tel. 93 889 22 29

BAYESCONSULTORI.CAT

TOTES LES ESPECIALITATS MÈDIQUES I QUIRÚRGIQUES

Cardiologia
Prof. Dr. Toni Bayès
Dr. Jaume Riba
Dr. Pau Codina

Cardiologia pediàtrica
Dr. Ferran Rosés

Medicina interna
Dr. Joan Brugués
Dr. Oscar Mascaró

Neurologia
Dr. Adrià Arboix
Dra. M^a Angels Bayès

Reumatologia
Dr. Raimon Sanmartí
Dr. José Ramon Rodríguez

Aparell digestiu
Dr. Ramon Barniol
Dr. Carlos Leal

Oncologia
Dr. Eduard Batiste-Alentorn

Endocrinologia
Dr. Ignasi Salgi
Dr. Eduard Mogas (pediàtrica)

Dermatologia
Dra. Laia Canal

Psiquiatría
Dr. Jordi del Río
Dra. Mercè Aubareda

Psiquiatría infantil i juvenil
Dr. Pere Tapias

Al·lèrgia pediàtrica
Dra. Anna López de Aguilera

Pediatria
Dr. Pere Domènech
Dra. Anna López de Aguilera

Urologia
Dr. Josep Fernández Zuazu

**Ginecologia, obstetrícia i
reproducció assistida**
Dr. Raimon Rovira
Dr. Josep Grau
Dra. Eva Borralleras
Dr. Gerard Minovas

Angiologia i cirurgia vascular
Dr. Oriol Parés

Otorrinolaringologia
Dr. Miquel Molinero

Oftalmologia
Dr. Joan Tell
Dr. Joan Oliveras
Dr. Salvador Bofill
Dra. Marta Garrido

Oftalmologia infantil
Dra. Gemma Romeu

Traumatologia
Dr. Llorenç Guillaumet
Dr. Francesc Diaz

Pneumologia
Dra. Silvia Molina
Dr. Joan Serra

Cirurgia general
Dr. Joan Molinas

Cirurgia oral i maxil·lofacial
Dra. Lúcia Darder

Neurocirurgia
Dra. Marta Cicuendez

Clínica del dolor
Dra. Mercè Jiménez

Psicogeriatría
Dr. Francesc Escabias

**Atenció integral a persones
amb malalties avançades**
Dra. Anna Albó
Dr. Xavier Gómez Batista

**Medicina familiar i
comunitària**
Dra. Anna Moreta
Dr. Vicenç Canal
Dr. Enric Solà

Medicina del son
Dr. Robert Cilveti

Psicologia
Lluc. Jordi Alcàsser

Psicologia infantil
Lluc. Iris Verdaguier
Lluc. Gemma Calvet

Neuropsicologia
Dra. Isabel Sala

Diagnòstic per la imatge
Dr. Joaquim Maideu

Ecografia Doppler en color
Prof. Dr. Agustí Comella
Dra. Olga Guri
Dr. Diego Goldwasser

Dietètica i nutrició
Lluc. Laura Barniol

Podologia
Lluc. Carme Sallent

Fisioteràpia
Sra. Carme Garolera
Sra. Maria Torra
Sra. Anna Soler
Sra. Mireia Parra

**Òptica, optometria i teràpia
visual**
Sra. Anna Grifell

Anestesiologia
Dra. Mercè Jiménez
Dra. Teresa Planella
Dr. Julio Roza

@bayes_salut

LA PROGRAMACIÓ D'AQUESTA SETMANA

Dilluns 4

6.00 CAMINANT PER CATALUNYA. Divulgatiu.
6.30 TORNA-LA A TOCAR, SAM. Cinema.
7.00 NEX MATÍ. Informatiu.
9.00 TERRITORI 17. Magazín.
11.00 AVENTURÍSTIC. Esports d'aventura.
11.30 CARNAVAL DE FOLGUEROLES. Divulgatiu.
12.00 TORN DE TARDA. Magazín.
12.30 TORNA-LA A TOCAR, SAM. Cinema.
13.00 IMPULS. Divulgatiu.
13.30 ... I BONA LLETRA. Espai d'entrevistes.
14.30 LA PORTERIA. Esports.
15.30 INSPIRADORES. Divulgatiu.
16.00 GENERACIÓ DONA. Divulgatiu.
16.30 FET A MIDA. Magazín.
18.00 PLE MUNICIPAL DE VIC. Política. En directe.



20.00 TORN DE TARDA. Magazín.
20.30 EL 9 INFORMATIU. Informatiu.
21.00 EKO - ESPORT KM 0. Esports.
22.00 SPI+TV. Divulgatiu.
22.30 EL 9 INFORMATIU. Informatiu.
23.00 EKO - ESPORT KM 0. Esports.
0.30 TORN DE TARDA. Magazín.
1.00 EL 9 INFORMATIU. Informatiu.
1.30 AVENTURÍSTIC. Esports d'aventura.
2.00 TORNA-LA A TOCAR, SAM. Cinema.
2.30 PORTAL D'INFORMACIÓ DINÀMIC. Els titulars d'EL 9 NOU, agenda d'actes i moviments demogràfics.

Dimarts 5

6.00 EL 9 INFORMATIU.
6.30 TORN DE TARDA. Magazín.
7.00 NEX MATÍ. Informatiu.
9.00 TERRITORI 17. Magazín.
11.00 EL 9 INFORMATIU. Informatiu.
11.30 AVENTURÍSTIC. Esports d'aventura.
12.00 TORN DE TARDA. Magazín.
12.30 EKO - ESPORT KM 0. Esports.
13.30 SPI+TV. Divulgatiu.
14.00 EL 9 INFORMATIU. Informatiu.
14.30 LA PORTERIA. Esports.
15.30 INSPIRADORES. Divulgatiu.

16.30 GENERACIÓ DONA. Divulgatiu.
18.30 CAMINANT PER CATALUNYA. Divulgatiu.
19.00 TORN DE TARDA. Magazín.



19.30 180 GRAUS. Magazín.
20.00 TORN DE TARDA. Magazín.
20.30 EL 9 INFORMATIU. Informatiu.
21.00 DE SOL A SOL. Divulgatiu.
21.30 CAMINANT PER CATALUNYA. Divulgatiu.
22.00 GENT DE RIU. Divulgatiu.
22.30 EL 9 INFORMATIU. Informatiu.
23.00 THE WEEKLY MAG. Magazín en anglès.
0.00 AVENTURÍSTIC. Esports d'aventura.
0.30 TORN DE TARDA. Magazín.
1.00 EL 9 INFORMATIU. Informatiu.
1.30 THE WEEKLY MAG. Divulgatiu.
2.30 PORTAL D'INFORMACIÓ DINÀMIC. Els titulars d'EL 9 NOU, agenda d'actes i moviment demogràfic d'Osona.

Dimecres 6

6.00 EL 9 INFORMATIU.
6.30 TORN DE TARDA. Magazín.
7.00 NEX MATÍ. Informatiu.
9.00 TERRITORI 17. Magazín.
11.00 EL 9 INFORMATIU. Informatiu.
11.30 GENT DE RIU. Divulgatiu.
12.00 TORN DE TARDA. Magazín.
12.30 DE SOL A SOL. Divulgatiu.
13.00 EKO - ESPORT KM 0. Esports.
14.00 EL 9 INFORMATIU. Informatiu.



14.30 LA PORTERIA. Esports.
15.30 INSPIRADORES. Divulgatiu.
16.00 GENERACIÓ DONA. Divulgatiu.
16.30 FET A MIDA. Magazín.
18.30 IMPULS. Divulgatiu.
19.00 TORN DE TARDA.

Magazín.
19.30 180 GRAUS. Magazín.
20.00 TORN DE TARDA. Magazín.
20.30 EL 9 INFORMATIU. Informatiu.
21.00 LA TRAMOIA. Arts escèniques. Júlia Erra i Gemma Dalmau.
21.30 TELÓ DE FONTS. Arts escèniques.
22.00 LA CIUTAT DELS LLIBRES. Llibres i literatura.
22.30 EL 9 INFORMATIU. Informatiu.
23.00 LA TRAMOIA. Arts escèniques.
23.30 EKO - ESPORT KM 0. Esports.
0.30 TORN DE TARDA. Magazín.
1.00 EL 9 INFORMATIU. Informatiu.
1.30 LA TRAMOIA. Arts escèniques.
2.00 CAMINANT PER CATALUNYA. Divulgatiu.
2.30 PORTAL D'INFORMACIÓ DINÀMIC. Els titulars d'EL 9 NOU, agenda d'actes i moviment demogràfic d'Osona.

Dijous 7

6.00 EL 9 INFORMATIU.
6.30 TORN DE TARDA. Magazín.
7.00 NEX MATÍ. Informatiu.
9.00 TERRITORI 17. Magazín.
11.00 EL 9 INFORMATIU. Informatiu.
11.30 DE SOL A SOL. Divulgatiu.
12.00 TORN DE TARDA. Magazín.
12.30 LA TRAMOIA. Arts escèniques.
13.00 TELÓ DE FONTS. Arts escèniques.
13.30 LA CIUTAT DELS LLIBRES. Llibres i literatura.
14.00 EL 9 INFORMATIU. Informatiu.
14.30 LA PORTERIA. Esports.
15.30 INSPIRADORES. Divulgatiu.
16.00 GENERACIÓ DONA. Divulgatiu.
16.30 FET A MIDA. Magazín.
18.30 AVENTURÍSTIC. Esports d'aventura.
19.00 TORN DE TARDA. Magazín.
19.30 180 GRAUS. Magazín.
20.00 TORN DE TARDA. Magazín.
20.30 EL 9 INFORMATIU. Informatiu.
21.00 ANGLE OBERT. Espai d'entrevistes.
22.00 IMPULS. Divulgatiu.
22.30 EL 9 INFORMATIU. Informatiu.
23.00 ANGLE OBERT. Espai d'entrevistes.
0.00 IMPULS. Divulgatiu.
0.30 TORN DE TARDA. Magazín.
1.00 EL 9 INFORMATIU. Informatiu.
1.30 ANGLE OBERT. Espai d'entrevistes.
2.30 PORTAL D'INFORMACIÓ DINÀMIC. Els titulars d'EL 9 NOU, agenda d'actes i moviment



'El 9 informatiu'

Natàlia Peix presenta *El 9 informatiu*, el recull de les principals informacions que s'han generat durant el dia a Osona i el Lluçanès, explicades de forma rigorosa i amena.

El 9 informatiu de dilluns a divendres, 20.30



'EKO - Esport Km 0'

EKO - Esport Km 0 és l'espai d'esports d'EL 9 TV, dirigit i presentat per Guillem Freixa, que fa un repàs en format tertúlia a l'actualitat esportiva de la comarca.

EKO - Esport Km 0 dilluns, 21.00



'Inspiradores'

Càpsules audiovisuals de caràcter divulgatiu sobre dones que han destacat al llarg de la història o han estat pioneres però que, molt sovint, són poc conegudes.

Inspiradores de dilluns a divendres, 15.30



'Generació Dona'

La periodista Clara Sánchez-Castro conversa amb emprenedores que contribueixen a visibilitzar la necessitat d'assolir la igualtat d'oportunitats.

Generació Dona de dilluns a divendres, 16.00



Júlia Erra i Gemma Dalmau

Aquest dimecres a *La tramoia* Jordi Sunyer conversa amb les violoncel·listes osonenques Júlia Erra i Gemma Dalmau.

La tramoia dimecres, 21.00



Cada dia, 'Territori 17'

Isaac Moreno presenta *Territori 17*, el magazín matinal d'EL 9 FM i EL 9 TV que combina informació amb entreteniment.

Territori 17 de dilluns a divendres, 9.00

SOC AIXÍ...

Ceci Rafael

Dissenyadora gràfica



ALBERT LLIMÓS

Les Masies de Roda

Addicta a les xarxes socials?

No.

Una cançó.

Qualsevol de Joan Garriga.

Un llibre.

La vida empieza hoy, de Douglas Kennedy.

Una pel·lícula.

Agost, de John Wells.

Un programa o sèrie de televisió.

Sense ficció i Els joves.

Un programa de ràdio.

Només escolto els titulars de Catinformació al cotxe anant a la feina.

L'última obra de teatre que ha vist.

The Party, de Sally Potter.

Un restaurant.

La Bisaura, a Sant Quirze de Besora.

El plat preferit.

Calamars arrebossats d'un restaurant d'Arenys de Mar, La Casa del Mar.

Una beguda.

Vermut negre.

L'últim viatge que ha fet.

Al monestir de Piedra, preciós amb els colors de la tardor.

El millor lloc de la comarca.

La cabana d'en Rabionet.

I de Catalunya?

Qualsevol cim.

I del món?

Del que he vist, l'Índia.

On no portaria mai ningú?

A algun míting polític.

Amb quin alcalde o alcaldessa aniria a sopar?

Amb el del meu poble, Jordi Vistós.

Amb qui no faria mai el cafè?

Amb una persona cruel.

Quin és l'últim regal que li han fet?

Uns bastons de senderis-

me.

A quina hora es lleva?

A les 7.

A quin cantó del lliit

dorm?

Esquerre.

Una paraula que li agradi?

Cal.

L'última vegada que va anar a missa?

A un enterrament.

Un insult.

Gamarús.

Una mania.

Apuntar frases o paràgrafs de llibres que m'han agradat en una llibreta.

Un personatge històric.

Florence Nightingale.

Qui és el seu/seva crush?

Bruce Springsteen.

Un hobby.

Cultivar l'hort.

Un lema.

La felicitat no és la meta sinó el camí.

El treball dignifica?

Sí, si és constructiu.

Què la treu de polleguera.

La gent maleducada.

Què li fa riure?

Soc de riure fàcil.

I plorar?

El patiment dels meus.

Quin esport practica?

Senderisme, Pilates, ioga.

És fanàtica del Barça?

No, però m'agrada el femení.

L'últim partit polític que ha votat.

Un amb il·lusió i m'ha ben enredat.

Què faria si li diguessin que demà serà el seu últim dia a la Terra?

Aprofitar cada instant per estar amb els meus.

Què repetiria si tornés a tenir 20 anys?

Tot, som el que som pel que hem viscut.

I què no repetiria?

Començar a estudiar tard.

Què canviaria del seu cos?

La postura.

I del seu caràcter?

La tímida.

Si mai la perden, on l'haurien d'anar a buscar?

A algun corriol de muntanya.

Per què o per qui diria una mentida?

Per estalviar el patiment a algú estimat.

Els seus amics de veritat caben en una mà?

Espero que sí.

Un secret confessable.

Dormir amb mitjons a l'hivern.

A sobre o a sota.

A sobre.

Què haurem après de la pandèmia?

Molt menys del que hauríem d'haver après.

Quina resposta ha hagut de pensar més estona?

Totes.

"Som el que som pel que hem viscut"

Nova York

L'escriptor Jordi Puntí va fer bona part de la recerca sobre Xavier Cugat per a la seva novel·la *Confeti* a la Biblioteca Pública de Nova York. Diuen que allà hi és tota lletra publicada que puguis imaginar. I per provar-ho, va demanar si tenien EL 9 NOU. "I me'l van portar!" Efectivament, hi és tot.

Ripoll

Dissabte al matí, Vox va fer parada al carrer de Sant Pere de Ripoll. Uns metres més avall, hi havia la d'Aliança Catalana. I uns metres més amunt, el Casal La Metxa, proper a la CUP, preparant una calçotada. No va passar res. Això sí, mai s'havien vist tants Mossos i municipals al mercat.

'Eufòria'

Divendres començava la tercera temporada d'*Eufòria*, el popular talent show de TV3. Ho feia amb dos osonencs entre els 16 concursants finalistes. Un d'ells, però, ja va quedar eliminat, el viladrauenc Hugo. En canvi, Dounia, dels Hostalets de Balenyà, continua endavant. Molta sort.

Nevada

Després de mesos d'imatges de sequera, aquest diumenge la neu ens va sorprendre a tots. EL 9 NOU va fer una crida perquè la gent compartís imatges de la nevada, que va arribar a cotes baixes, i va ser un èxit. Quan neva, sobretot si és cap de setmana, ens agrada a tots, però després de tants dies secs encara més.

